Пролетарии всех стран, соединяйтесь!

Год издания шестой. Цена отд. номера 5 коп.

КРАСНЫЙ СЕВЕР

Ежедневная газета Вологодских: Губисполкома, Губкома РКП., Губернского и Губпрофсовета.

АДРЕС РЕДАКЦИИ и КОНТОРЫ
г. Вологда, д. Союзов, 3-й этаж. Тел. № 190.
Кабинет редактора 192.

Подписная цена
Для рабочих, красноармейцев и крестьян подписная плата на 1 мес. — 1 руб.

Плата за об'явления
Строка монпарели между текста — 40 коп. золотом.
Впереди текста — 80 коп. золот.
В средине текста — 1 р. 20 к. зол.
Повторн. об'явлениям скидка 10 проц.

Рукописи, присылаемые в редакцию, должны быть написаны четко и на одной стороне листа.
Неиспользованные рукописи не возвращаются.

№ 63. Воскресенье, 16 марта 1924 г.

В НОМЕРЕ:

НОВОСТИ ДНЯ:
Возобновление дипломатических сношений между Китаем и СССР.
Вопрос о возвращении Сахалина СССР.
Демонстрация за освобождение Бессарабии от румынского гнета.
Восстание македонцев в Сербии.
Прибытие посла СССР в Рим.
В Германии бастует 120.000 портовых рабочих.
СТАТЬИ:
Китай и СССР.
Крестьянская взаимопомощь.
Кооперация, она она есть.

Вниманию подписчиков и читателей газеты „Красный Север".

В виду понижения стоимости бумаги, с 16 марта розничная цена на газету **„Красный Север"** в Вологде и уездах устанавливается **в 5 копеек** за номер. В связи с этим подписная плата с пересылкой и доставкой на апрель и следующие месяцы устанавливается:

На 1 месяц ..... 1 р. 25 коп.
На 3 „ ..... 3 р. 75 коп.
На 6 „ ..... 7 р. — коп.
На 9 „ ..... 10 р. — коп.

Для рабочих, красноармейцев и крестьян на один месяц — один рубль. Без доставки — 10-процентная скидка.

Подписка принимается в конторе газеты (Вологда, Дом Союзов, 3-й этаж, левое крыло, комната № 31) и во всех почтовых отделениях Вологодской губ.

Контора газеты „Красный Север".

Китай и СССР.

Китайским правительством и полномочным представителем Союза ССР тов. Караханом подписано предварительное соглашение о возобновлении дипломатических сношений между СССР и Китаем в полном об'еме. Окончательное соглашение будет подписано через несколько дней.

Китай — огромнейшее по пространству (занимает почти третью часть Азии) и количеству населения государство только в последние три десятка лет начал приобщаться к европейской культуре. Но это „приобщение" китайскому народу стоило чрезвычайно дорого.

Капиталистические государства Европы и Америки попытались превратить 400-миллионный Китай в свою колонию, и это им в значительной мере удалось. Китайская промышленность создавалась руками европейцев, американцев и японцев, которые хотели быть ее хозяевами, скупая акции промышленных предприятий и банков. Торговля Китая точно также находилась в руках иноземцев.

Великие капиталистические державы подвергли Китай беспощадной эксплоатации, видя в нем неиссякаемый источник всевозможных сырьевых богатств и огромный рынок сбыта для своих товаров. И если бы не конкуренция, не вражда между капиталистическими государствами за право монопольного владения Китаем, то Китай наверное давно бы был подлинной колонией американцев, англичан или японцев.

Китай в последние годы находится в состоянии непрерывной открытой гражданской войны, которая поддерживается капиталистическими государствами Европы и Америки. Но в последнее время в Китае развивается сильно национальное движение, стремящееся к полнейшему высвобождению китайского народа от ига европейского, американского и японского империализма.

Отношение Китая к СССР до настоящего времени не было абсолютно враждебным, но в то же время было далеко и от полного миролюбия, так как часто сменяющееся правительства Китая находились под влиянием и давлением великих держав, враждебно относящихся к СССР. Так что при этих условиях нормальные взаимоотношения между Китаем и СССР установить было весьма трудно.

И только теперь, когда две крупнейших капиталистических державы возобновили в полной мере сношения с СССР, китайское правительство нашло возможным пойти по тому же пути, несмотря на попытки Франции помешать соглашению.

Признание Союза СССР Китаем для нас большого значения ни политического, ни экономического не имеет. Это признание важнее самому Китаю, так как он в СССР приобретает союзника, который заинтересован не в закабалении, не в превращении его в колонию, а в полном национальном освобождении китайского народа.

Крестьянская взаимопомощь.

Широкая общественная крестьянская взаимопомощь имеет колоссальное значение в деле развития нашего сельского хозяйства. Если кулацкое, и, с некоторыми затруднениями, середняцкое хозяйства могут так или иначе обслуживать себя, не прибегая к посторонней помощи, то хозяйство бедняцкое, хозяйства, в которых не имеется работников (инвалидов войн и труда, вдов и т. п.), те без посторонней помощи обойтись не могут.

Мало того, что от недостатка работников, земля в таких хозяйствах обрабатывается плохо, что урожаи получаются неблагодарные, в этих хозяйствах почти всегда наблюдается недостаток в инвентаре и семяне.

Общественная взаимопомощь, в первую очередь и стремится подержать слабые хозяйства, дать им возможность пережить тяжелое время, сохранить их на одинаковом со всеми уровне, а через это подлить и общее хозяйственное благополучие крестьянства.

По сведениям, полученным с мест видно, что крестьянство и само достаточно хорошо понимает идею общественной взаимопомощи. Так в настоящему времени по нашей губернии создано 859 сельских комитетов, имеется 188 волостных и 6 уездных комитетов взаимопомощи, с общим материальным фондом в 72 тысячи золотых рублей.

Цифры эти довольно значительные, но здесь напрашивается один вопрос: все ли из существующих комитетов достаточно хорошо вошли свои задачи, нет ли среди них таких — существующих на бумаге, а на деле не приносящих никакой пользы.

Если сравнить с указанными выше цифрами число комитетов, имеющих общественные запашки, а таких насчитывается всего 41, то будет ясно, что с делом взаимопомощи нам надо поторопиться.

Состоявшийся недавно губернский пленум комитетов общественной взаимопомощи обратил на это внимание и указал, что расширение общественных запашек и увеличение натуральных фондов является боевой задачей КЮВ. Пленумом решено запахать до 2155 десятин, используя для этого в первую очередь бывшие церковные, а также и иные свободные земли.

В общей задачи комитетов взаимопомощи в деревнях чрезвычайно обширны. В них, кроме помощи малоимущим хозяйствам входит помощь и школе и фельдшерскому и ветеринарному пунктам; наряду с хозяйственными задачами они должны поддерживать всякое культурное начинание, и поэтому с тем большей серьезностью надо относиться к их работе.

Налаживание работы КЮВ, усиление их, создание новых там, где их еще нет — одна из очередных работ в деревне, которую необходимо выполнить.

А. А.

Возобновление сношений между СССР и Китаем.

Дипломатические сношения — в полном об'еме.

МОСКВА, 15 марта (Роста). Наркоминделом получено сообщение о состоявшемся соглашении с китайским правительством о возобновлении дипломатических сношений между СССР и Китаем в полном об'еме.

Подписано предварительное соглашение.

ПЕКИН, 14 марта (Роста). Китайским правительством и Караханом подписано предварительное соглашение. Окончательное соглашение будет подписано через несколько дней.

Империалисты пытались помешать соглашению.

Накануне подписания предварительного соглашения, предусматривающего возобновление нормальных сношений *Китая с СССР*, империалистические державы сделали попытку помешать соглашению.

Французский посол в Пекине вручил китайскому министру иностранных дел ноту, в которой предупреждает Китай о серьезных последствиях всякого соглашения между *СССР и Китаем*, изменяющего положение Восточно-Китайской дороги без согласия Русско Азиатского банка, фактически являющегося французским предприятием и получившего концессию на Восточно-Китайскую дорогу. Нота выявляет, что в защиту интересов банка выступит не только Франция, но также и другие державы.

СССР и другие страны.

Прибытие сов. посла в Рим

РИМ, 14 марта (Роста). Прибыл полномочный представитель СССР Юренев, торжественно встреченный итальянскими властями. На вокзал прибыли представители полпредства, торгпредства, директор общего департамента итальянского министерства иностранных дел и начальник кабинета Муссолини.

РИМ, 14 марта (Роста). Полпред СССР в Италии Юренев принят Муссолини.

Бессарабия и СССР.

ВЕНА, 14 марта (Роста). Общественные круги Бессарабии настроены дружелюбно по отношению к СССР. В газетах и общественных учреждениях оживленно обсуждается вопрос о требуемом СССР плебисците. Среди населения преобладает мнение, что результаты плебисцита будут неблагоприятны для Румынии.

Международная авиационная выставка.

Президиум ОДВФ СССР постановил принять участие в международной авиационной выставке в Праге.

СОВЕТСКИЙ ПОСОЛ В РИМЕ.

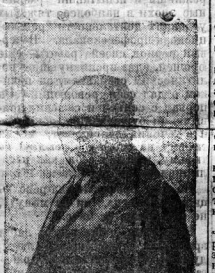

Тов. П. К. Юренев, назначенный полпредом СССР в Италии.

Вопрос о Сахалине.

Япония должна очистить советские земли.

НЬЮ-ЙОРК, 13 марта (Роста). Председатель компании Синклера сообщил, что выслка Японией инженеров компании с Сахалина не может иметь никакого влияния на договор заключенный компанией Синклера с правительством СССР и только лишь автоматически удлинит срок концессий.

На Вашингтонской конференции по разоружению японские представители дали официальные заверения, что оккупация советской половины Сахалина только временная мера. В ответ на это Юа высказал надежду, что Япония осуществит эвакуацию Сахалина в ближайшее время и возвратит Сахалин русскому народу, ибо принадлежность северной части Сахалина к СССР — бесспорна.

По всему свету.

Изгнание халифа из Турции.

Турецкий халиф (султан) покидает свой дворец в Константинополе, направляясь в Швейцарию.

◆ При аресте македонцев в Кюстендиле (в Сербии) произошло настоящее сражение между правительственными войсками и македонцами. Восстание македонцев жестоко подавляется правительственными войсками, а также врангелевцами.

◆ В связи с падением курса кроны и взбуждением жизни, в Венгрии, главным образом в г. Будапеште, происходит ожесточенная борьба за повышение заработной платы. Рабочие металлообрабатывающей промышленности об'явили частичную забастовку. В Будапеште происходят демонстрации и митинги.

В ГЕРМАНИИ.

Сто двадцать тысяч бастующих.

БЕРЛИН, 14 марта. (Роста). Забастовка портовых рабочих в Гамбурге, Бремене и Киле разрастается, охватывая сто двадцать тысяч человек.

В Бремене состоялись массовая демонстрация бастующих при участии металлистов и безработных. Демонстрация прошла по всем улицам города; произошло столкновение с полицией, пустившей в ход холодное оружие, ряд демонстрантов ранены, многие арестованы.

В ЛАТВИИ:

Остановка завода.

РИГА, 14 марта. (Роста). Администрация Либавского металлического завода об'явила об остановке завода с 24 марта вследствие перепроизводства товаров. Свыше тысячи двухсот рабочих остается без работы.

ВО ФРАНЦИИ.

К выборам в парламент.

ПАРИЖ, 14 марта. (Роста). В сенате продолжаются дебаты о фискальных мероприятиях правительства. Во время прений Пуанкаре заявил, что выборы в парламент состоятся в конце мая.

Недуги Пуанкаре.

ПО СССР.

Подготовка к посеву.

На заседании особой секции по восстановлению сельского хозяйства при ВЦИК'е выяснилось, что в нынешнем году не будет сокращения посевной площади, посевная площадь протекает вполне удовлетворительно. 50 процентов посевного зерна уже получено на местах.

За освобождение Бессарабии.

Из разных городов, деревень и местечек Приднестровья продолжают поступать сообщения о митингах и демонстрациях под лозунгом немедленного освобождения Бессарабии от румынского гнета. Принимаются резолюции, требующие от делегации СССР на венской конференции не уступать в бессарабском вопросе.

Французские рабовладельцы.

ХАРЬКОВ, 13 марта (Роста). По сообщению из Галиции польское министерство труда вербует в Галиции безземельных крестьян и городских безработных для работы во Франции. Увеличение во Францию рабочие-батраки в письмах сообщают, что французские помещики и кулаки эксплоатируют их с большой жестокостью. По доносам шпионов неблагонадежные работные посылаются во французские колонии в Африке, где их держат в каторжных тюрьмах, заставляя работать по 20 часов в сутки.

◆ Госзаказ выделил бесплатно 50 тысяч экземпляров популярной литературы для ликвидируемых красноармейцев, разъезжающихся по деревням.

◆ В Лондоне 14 марта подписан договор между главным правлением государственного страхования и группой английских страховых обществ относительно перестрахования морских грузов, страхуемых в Госстрахе.

◆ Госстрах разрешил своим агентам страховать молодняк без предварительного осмотра ветеринарным врачем.

◆ В Москве возникло новое об'единение инженеров-коммунистов, имеющее целью организовать научные консультации для красных директоров, а также изучение вопросов, связанных с научной организацией труда.

◆ Пермская железная дорога закончила сооружение большого моста через реку Исет. Мост имеет большое значение для уральской промышленности, открывая доступ в бугарский рудный район.

◆ В Минске торжественно открылся чрезвычайный с'езд Советов Белоруссии, на с'езде участвуют свыше 600 делегатов. Зал заседаний переполнен.

Под звуки траурного марша с'езд почтена вставанием память В. И. Ленина.

◆ В Севастополе состоялось собрание уроженцев Бессарабии. В принятой резолюции бессарабцы благодарят Советское правительство за его гостеприимство и просят на конференции в Гене добиваться освобождения Бессарабии от румынского гнета и создания молдавской Советской республики.

КИТАЙ.

Китай — одно из самых древних и в настоящее время самое населенное государство. Территория Китая вместе с Маньчжурией и китайским Туркестаном, но исключая Тибет и Монголию, приблизительно равна 7.000.000 кв. км., с населением в 325.000.000 жит. Столица Пекин с 1.300.000 жит.

В 1912 г. был свергнут последний император и Китай об'явил себя демократической республикой. Первым президентом был выбран Юан-Ши-Кай, который для подкрепления своей власти назначил нескольких главнокомандующих в провинциях. Эти главнокомандующие, опираясь на свои войска, отложились от пекинского правительства и об'явили себя независимыми, но в то же время продолжали требовать от правительства денег на содержание своих войск.

В 1918 г. был избран новый президент Хсу-Ши-Чанг, но имел власть только до 1920 г., когда новые парламентские выборы не могли состояться за отсутствием кворума. В южном Китае образовалось новое правительство с президентом Сун Ят-Сеном, собранным парламентом из остатков распущенного в 1917 г. Ли-Юан-Хунгом.

Кроме этих двух правительств, есть и другие генералы, считающие себя независимыми в занимаемых ими областях.

Этими неблагоприятными для Китая обстоятельствами воспользовалась Япония, чтобы занять там господствующее место, но конференция в Вашингтоне в 1921 г. принудила Японию признать принципы „открытых дверей" и снять военную оккупацию в занятых ею провинциях Китая.

С тех пор как в 1842 г. англичане заставили Китай открыть 5 договорных гаваней для ввоза опиума, отравляющего китайцев, Китай сделался предметом эксплоатации европейцев и если бы не соперничество между эксплоатирующими государствами, они давно разделили бы его.

В деле образования существовала до 1905 г. крайне запутанная и сложная система публичных экзаменов для всех желающих поступить на государственную службу, но в 1905 г. она была отменена и в 1907 г. было уже 37 тысяч учебных заведений с 1.013.000 учащихся. В 1918 г. было 413 профессиональных училищ, и 7 университетов.

Воинской повинности в Китае нет. Армия, организованная Юан-Ши-Каем, и обученная немецкими инструкторами, вскоре распалась, благодаря разгорам между провинциями и генералами и наконец „генерал" Ф. Сиэ, сделавшийся инструктором до 1 миллиона войск. В военном флоте 52 судна различных наименований.

Китай страна земледельческая, но обрабатывается земля самым первобытным образом. Кроме злаков разводится хлопок, чай, вырабатываются шелковые и бумажные материи и фарфоровые изделия.

Памяти первого председателя ВЦИК Я. М. Свердлова.

Постановление президиума ЦИК'а СССР.

Шестнадцатого марта исполняется пять лет со дня потери пролетариатом одного из своих преданнейших и лучших вождей — первого председателя ВЦИК РСФСР, члена ЦК РПР Якова Михайловича Свердлова, скончавшегося в Москве в самый разгар предсъездовской работы по созыву восьмого с'езда партии; во время разработки важнейших декретов Советской власти, вызванных на очередь дня в связи с событиями на фронте гражданской войны и с состоянием тыла. В ознаменование его памяти ЦИК СССР постановил: издать полную биографию покойного, в день пятилетней годовщины осветить в печати деятельность Свердлова, его роль и значение, как вождя трудящихся.

Биография Свердлова.

Свердлов родился в Нижнем-Новгороде в 1885 году, в семье ремесленника-гравера. С ранней юности вошел в живую работу активной помощи революции, связанных с революционным подпольем. На майской демонстрации в Нижнем в 1902 году Свердлов был арестован и просидел в заключении около шести месяцев.

В 1903 году Свердлов ведет активную работу среди трудящихся Нижнего и Сормова, сплачивая вокруг себя группы рабочих, недовольных действиями местного парткома меньшевиков. Этот период жизни Свердлова нашел свое художественное отражение в известной повести Горького—„Мать".

В 1904 году имя Свердлова становится популярным в рабочих массах Сормова, Нижнего и в других, прилегающих к Нижнему, промышленных центрах.

В 1905 году Свердлов перебрался в Казань, где ведет революционную подпольную работу, участвует в с-д-ской газете „Волжский листок", деятельно участвует в организации забастовочного движения.

Немедленно до декабрьского московского восстания в 1905 году, Свердлов появляется на Урале, в роли уполномоченного ЦК партии по созыву общепартийного уральского с'езда. Свердлову удается об'единить вокруг уральского бюро партии крупнейшие партийные организации Уфы, Екатеринбурга, Перми и покрыть весь Урал сетью местных партийных организаций.

Весной 1906 года Свердлов был арестован и сидел в пермской тюрьме, откуда был переведен в Николаевские роты Верхотурского уезда. Царский суд приговорил Свердлова к заключению в крепости на два с половиной года. Выйдя из тюрьмы в 1909 году, Свердлов преобразется в Москву, где, работает по организации партийных ячеек на рабочих окраинах. Вновь арестованный в декабре 1909 г., Свердлов сослается в Нарымский край, от куда бежит летом следующего года и скрывается в Петрограде, где принимает дальнейшее участие в работах большевистской фракции третьей думы. Будучи вновь арестован в 1910 году, Свердлов вторично высылается в Нарымский край, откуда совершает пять неудачных побегов. Только в 1912 г. Свердлову удается бежать и снова он появляется в Петрограде в качестве руководителя бюро партии большевиков четвертой думы.

В 1913 году, в результате провокации Малиновского, Свердлова арестовывают и ссылают в отдаленнейший пункт Туруханского края, откуда он освобождается только февральской революцией.

В первый период революции Свердлов отдает свои силы борьбе с временным правительством, вместе с другими крупнейшими вождями пролетариата, и приводит рабочий класс к Октябрю. С установлением власти советов, Свердлов занимает пост первого председателя ВЦИК'а. По поручению ЦК РКП, Свердлов открывает заседание учредительного собрания и оглашает известную декларацию прав трудящихся.

Поле продолжительной тяжкой болезни, начавшейся еще во время туруханской ссылки, Свердлов скончается в Москве 16 марта 1919 года. Тогда же на заседании ВЦИК, посвящ нном памяти Свердлова, Ленин сказал: „В ходе нашей революции и ее поблеск, Свердлову довелось выразить полнее и цельнее, чем кому бы то ни было, самую сущность пролетарской революции. В этом в большей степени, чем в беззаветной преданности его к делу революции, заключается значение его, как вождя пролетарской революции. Память о Свердлове будет служит не только образцом преданности революционера своему делу; не только образцом сочетания практической крепости, практической умелости, полной слиянности с массами, в умении их направлять, — но будет служить залогом того, что все более широкие массы пролетариата пойдут вперед к полной победе коммунистической революции".

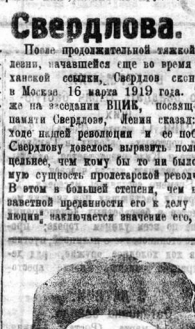

Я. М. СВЕРДЛОВ.

Где похоронен Свердлов.

17 марта 1919 года, на экстренном заседании президиума Моссовета постановлено, для увековечения памяти пролетарского вождя, переименовать Театральную площадь в Москве, в площадь имени Свердлова; сооружить на Свердловской площади памятник покойному.

Похоронен Свердлов на Красной площади у Кремлевской стены в центре кремлевского сквера.

Свердловский университет.

18 марта 1919 года, внеочередное заседание ВЦИК РСФСР постановило организовать университет имени Свердлова в Москве, а также университет для трудящихся на родине Свердлова — в Нижнем Новгороде.

В беседе с сотрудником Роста, ректор свердловского университета Лядов отметил: „На всем протяжении гражданской войны студенты-свердловцы, верные памяти вождя, всегда были первыми защитниками пролетарской революции, занимая место в первых рядах бойцов".

Я. М. Свердлов

(Из речи В. И. Ленина на заседании ВЦИК 18 марта 1919 г).

Товарищи! В день, когда рабочие всего мира чествуют героический под'ем Парижской Коммуны и ее трагический конец, нам приходится хоронить Я. М Свердлова.

В ходе нашей революции, в ее победах, довелось Свердлову выразить полнее, и цельнее, чем кому бы то ни было, самую сущность пролетарской революции. В этом в большей степени, чем в беззаветной преданности его к делу революции, заключается значение его, как поэту первого из организаторов широких пролетарских масс.

В той кипучей работе, которую во время революции приходится вести революционерам, громадной ценностью является моральный авторитет, почерпнувший свою силу, конечно, не в отвлеченной морали, а в морали революционного борца, в морали рядов и шеренг революционных масс.

Если нам удалось, в течении более чем года вынести те тяжести, которые падали на узкий круг беззаветных революционеров, если руководящие группы могли так твердо и единодушно разрешить трудняйшие вопросы, то только потому, что выдающееся место среди них занимал исключительно такой талантливый организатор, как Яков Михайлович.

Только ему удалось соединить в себе удивительное знание личного состава руководителей пролетарского движения; только ему удалось за долгие годы борьбы выработать в себе чутье практика и талант организатора, благодаря которому целые крупнейшие отрасли работы ВЦИК, которые под силу были бы лишь группам людей, вел единолично Яков Михайлович.

Только ему удалось завоевать такое положение, что достаточно было одного его слова и без всяких совещаний, без всяких формальных голосований вопрос разрешался раз навсегда, и у всех была уверенность, что он разрешен так именно, как надо, что не только передовые работники, но и все трудящиеся массы сочтут это решение окончательным.

Такого человека нам не заменить никогда, если под заменой понимать возможность найти одного товарища, совмещающего в себе такие способности. Ни один из знавших Якова Михайловича не может сомневаться в том, что в этом смысле Свердлова незаменим. Та работа, которую он делал один, теперь будет под силу лишь целым группам людей, которые, идя по его стопам, будут продолжать его дело.

Но пролетарская революция сильна именно глубиной своих источников. На место людей, беззаветно отдавших свою жизнь революции и павших в борьбе, она выдвигает шеренги других, может быть, менее опытных, менее знающих, менее подготовленных, но людей, которые связаны с широкими массами и которые способны на месте ушедших крупнейших талантов продолжать их дело.

В этом смысле, я глубоко уверен, пролетарская революция в России, и во всем мире выдвинет группы и группы людей, выдвинет многочисленные слои из пролетариата и трудящегося крестьянства, которые дадут практическое знание жизни и тот, если не единолично, то коллективный организаторский талант, без которого нельзя идти к победе.

Воспоминания о тов. Свердлове.

Сегодня исполняется пять лет со дня смерти первого председателя ВЦИК тов. Свердлова.

Будучи членом питерской военной организации РСДРП (б.) и в то же время солдатом гв. гренадерского полка в 1917 г., я принимал близкое участие в работе последней в качестве маленького рядового-ученика.

Я. М. в это время был членом ЦК нашей партии и почти каждый день заходил в военную организацию, где мне и приходилось часто его видеть. Прежде всего при этих встречах даже мало развитому солдату бросались в глаза непринужденная простота будущего председателя ВЦИК и какое-то ласковое товарищеское отношение к своим ученикам.

Особенно памятной является встреча с тов. Свердловым после июльского восстания.

Наш полк к моменту 3 июля был не на последнем счету среди полков большевистского духа, и поэтому он принимал активное участие в восстании.

С 9 на 10 июля ночью он был весь разоружен включительно до солдатского тесака, и все передовые солдаты большевики брошены были в знаменитые „Кресты", вместе с вождями нашей партии.

В числе брошенных в тюрьму оказались мои близкие товарищи по полку: Балашов, Щукин и др. активные члены военной организации.

Я лично как малоизвестный работник остался только под следствием и надзором военных властей.

В один из моментов, примерно, в августе или сентябре месяце 1917 г, когда устои предательского правительства значительно ослабли и наступила черносотенная реакция, я случайно узнал, что мои товарищей можно освободить из тюрьмы под залог в 800 р.

Сначала я обратился с просьбой в полковой комитет о том, чтобы он постарался освободить моих товарищей, но после 3 июля там сидело почти все всероссийское офицерство и в просьбе мне категорически было отказано.

Тогда я снес горе поведал тов. Невскому В. И., который, не дав мне окончать, показал на идущего Я. М. Свердлова, по лестнице в доме № 2 по Литейному проспекту (где помещалась в то время военка) и просил поговорить на этот счет с ним.

Когда я об'яснил тов. Свердлову суть дела, то он прежде всего меня ругнул, за то, что я не смог об этом сообщить раньше и дать возможность товарищам выйти из тюрьмы.

При чем тут же (как сейчас помню) покойный сказал, что на такой крупной сумме денег не имеет смысла оставлять товарищей в тюрьме, хотя бы на один час.

На второй день, по его распоряжению, получив 800 рублей денег, я отправился внести деньги в залог за одного товарища 400 и за двух по 200.

Вернувшись вечером в свои казармы, я неожиданно попал в об'ятия моих дорогих товарищей, сидящих за солдатскими чаем, уже выпущенных из „Крестов".

Бывший гренадер П. *Анисимов.*

Партийная жизнь

Работа в деревне.

В феврале месяце в Несвойской школе I ступени была прочитана первая часть лекций школы политграмоты, организованной вологодским уездом РКП. Постоянный состав слушателей: члены РКП, комсомольцы, работники просвещения и местные крестьяне—всего 60—70 человек. Кроме того на всех лекциях присутствовала переходящая публика—крестьяне окружающих деревень.

Чтение лекций обыкновенно заканчивалось беседой, в которой принимали участие все присутствовавшие.

Слушателей, особенно крестьян, живо интересовали лекции по мироведению. После них крестьяне говорили: сказали попов мы не верим, только вот грамотка сильна...

Следует отметать еще следующее обстоятельство: практики-крестьяне, слушая лекции по политэкономии, в беседах быстро применяют слышанное к своему хозяйству. Так „опрос и предложение", „рыночную конкуренцию" они моментально сопоставили с ценами на хлеб и лен в настоящее время и решили, что в ближайшие годы необходимо увеличить посевы льна.

В общем в целом от работы в Несвойской переходящей школе политграмоты остается отрадное впечатление. Интерес слушателей возрос настолько, что они просили продолжать такие лекции и в дальнейшем.

Кроме того, крестьяне просили прочесть несколько лекций по сельскому хозяйству, ветеринарии и т. п.

После нашей школы всколыхнулась в местная интеллигенция. Так, уезжая из волости я видел об'явление в ВИК'е, что в воскресенье, для крестьян, местным врачем читается лекция по гигиене, а работники просвещения наметили организацию кружка, и думают прочитать ряд публичных лекций по вопросам естествознания, сельского хозяйства и другим.

Будем надеяться, что эти желания осуществятся.

Новонирский.

По ячейкам.

В ТМВ.

11-го марта, после работ, в нардоме ТМВ состоялось собрание ячейки РКП.

Старые партийцы сидят в перемежку с ленинским набором...

Идет доклад о февральской революции. После доклада следует об'явление, когда и где будет производиться запись вновь вступающих в школу политграмоты, а также, какие цеха к каким будут приписаны школам и время посещений последних.

Секретари цеховых ячеек, должны будут проявить активность для привлечения на курсы всех записавшихся.

— Далеконько будет ходить из-за реки—а ходить нужно без пропусков,—неуверенно говорит один рабочий.

— Ну что ж! Раз ты теперь партийный, сил жалеть для своей ячейки нечего... Научишься, будешь лучше разбираться; что, почему и отчего случилось. Кто враги и друзья нашего брата-рабочего. Тверже будешь стоять в рядах партии...

— Вот плохо читаю я, трудно будет за прочими то поспеть?

— Ничего. Ведь может быть ты не один такой, соединят вас вместе, помаленьку и догоните других.

У всех вновь вступивших много веры в себя. Это чувствуется в каждом взгляде, когда рабочие шумно и весело, после торжественного исполнения Интернационала, расхватываются за воротами.

К.

Еще ячейка РКСМ.

Члены турундаевского культурно-просветительного кружка и местная молодежь собравшись на общее собрание, приняли необходимым вступить в РКСМ и организовать ячейку.

Тут же была произведена первоначальная запись, записалось 12 человек.

Теперь ячейка достигает уже 18 членов.

С появлением ячейки значительно усилилась работа и в кружке. Организовано несколько секций, как то: литературная, драматическая, кружок политграмоты, в недалеком будущем будет организована еще музыкальная секция.

Политграмота введена в обязательном порядке для всех членов кружка, а в особенности ячейки. Собрания союза делаются еженедельно и на них виды организованность и стремление молодежи к работе.

Окрестная молодежь также очевидно учла важность организации ячейки и вступает в ряды комсомола, пока еще единично, но можно надеяться, что чем дольше будет работать ячейка, тем больше она завоюет симпатий со стороны окрестной молодежи и последняя вступит в комсомольские ряды, чтобы плечо к плечу вести работу по выполнению заветов Ильича.

Трапников.

Кооперация, как она есть.

Аппарат.

Выше мы отмечали, что счетоводство почти везде удовлетворительно—это говорит о том, что эта часть аппарата снесна, что она при помощи инструкторов со своей задачей справляется.

Но вот те недостатки, на которые мы в продолжении всей статьи указывали и которые относятся исключительно к лавке—говорят о том, что торговый аппарат (приказчики и закупщики) в большинстве своем не на месте. Это исключительно почти от них (приказчиков) зависит, чтобы лавка удовлетворяла тем требованиям, которым она должна отвечать и на которые мы указывали. Это в значительной степени от них (закупщиков) зависит та заваль, которая в кооперативе имеется и те цены, от которых у бедняка по спине мороз пробирает.

Поэтому самый искренний совет наш всем руководителям кооператиноов и инструкторам в частности: обращайте на технический рабочий аппарат самое серьезное внимание! Перемените тех, которые не удовлетворяют своему назначению! И следайте это возможно скорее, так как время не терпит и направить работу нужно теперь же!

Но качественная замена это еще не все. Нужно, как можно скорее отказаться от того принципа оплаты труда, который почти везде существует. Это %%. Нужно совершенно определенно признать, что кроме вреда от этого дела ничего не будет.

Что значит проценты? Во что это вылется? Может быть много, может быть мало. Игра в тотовку. А торговое дело все время любит ясность. И эту ясность нужно вложить определенным жалованием, выраженным в волотых рублях. Проценты будут портить и приказчика в закупщика, если это ребата честные и откроют большой простор для тех на них, которые не прочь погреть руки у народного добра.

Без этого исправления аппарата не добиться того, для чего и для кото существует кооператив—сознательных и активных членов кооператива.

Скидка

Пусть несознательный крестьянин, не внесший пая, один—два раза убедится, что ему махорка продается по 9 копеек $^1/_8$, а приходящему вместе с ним в лавку Иванову, внесшему пая, по 8 копеек. Это будет довольно для того, чтобы тот, кто не внес пая задумался над необходимостью вступить в активные члены.

Есть еще один способ заставить задуматься: привезли какой-нибудь товар, хотя бы мыло или сахар. Привезли мало, на всех не хватит. Раздайте сперва членам, а что останется—остальным. Это тоже дело стоит хорошо. Можно найти и другие способы.

В заключение скажем следующее. Если руководители кооперативов не будут забывать о том, что кооператив существует для населения, а не население для кооператива, если они исправят (а это сделать легко и необходимо) те недостатки, о которых мы писали, если они всюду и везде, как капля долбит камень, будут говорить о необходимости вступления в члены всех крестьян и доказывать это на деле, а не сидеть безвыходно в лавке и думать, что в без членов управимся,—тогда и население пойдет, тогда и пая поносит, тогда и кооператив будет работать, как говорится, во всю, тогда и частного торговца со света сжить можно будет, тогда и вся кооперация не только сумеет смычку действительно выполнить, но и успешно подойти к тем задачам, которые лежат на ее обязанности: так перестроить наше хаотное хозяйство, так перестроить наш быт, всю нашу жизнь, чтобы мы в не заметили того, что мы уже находимся в счастливом, богатом социалистическом обществе.

М. Новский.

Как живут рабочий и крестьянин.

ИСКРЫ НОВОГО БЫТА.

Гражданские крестины.

9 марта, во вторую годовщину ячейки комсомола ТЧ13, в доме партии, при переполненном зале происходили гражданские „крестины" ребенка работного сп. Вологда—Весёлоозеро А. В. Тов. Веселовский выйдя на сцену с ребенком сказал: „товарищи, передавая молодого ленинца в ячейку комсомола ТЧ13 на воспитание, я надеюсь, что ячейка комсомола, как смена старых, стойких борцов за дело трудящихся сумеет воспитать и вырастить из молодого ребенка крепкого и стойкого борца за дело пролетариата".

Слова эти были покрыты дружными аплодисментами всех присутствующих.

Крестины закончились выступлением одного члена комсомола, который в своей речи сказал о значении попоских крестин и гражденских.

Затем на грудь молодого ленинца был приколот значек юного пионера.

Ребенка назвали Владимиром — именем тов. Ленина.

А. Х.

По фабрикам и заводам.

На самолет и памятник.

Общее собрание рабочих свердловского целлюлозного завода постановило: отчислить однодневный заработок на постройку самолета „Ильич" и на постановку памятника В. И. Ленину.

Такое предложение внесено самими рабочими.

Участник.

Ветеринарная помощь в Свердловском районе.

С декабря месяца прошлого года в районе свердловских фабрик работает специалист врач-ветеринар, находясь постоянно при ферме „Новое". Туда обращаются ближайшие части населения окружающих волостей, за помощью своим животным.

Для удовлетворения нужд крестьянского населения более отдаленной части Свердловского района открывается ветеринарный пункт в Архангельской волости. В будущем предположено открыть ветеринарный пункт в Оларевской волости.

Таким образом, ветеринарная помощь в Сухонском районе будет оказываться удовлетворительно.

Исполкомец.

Ученики не производство изучают, а за табаком бегают.

На заводе „Красный Пахарь" сократили ученика столярного цеха Кириллина. Сократили из-за того, якобы, он мало пользы производству приносит.

Пользы то мало принесёт—это верно. А вот почему?

Потому, что мастера целый год его „на побегушках гоняли" (ишь, ведь, еще от буржуазных привычек отвыкнуть не могут) то за папиросами сбегай, то за буханки на базар.

На базаре, конечно, производству не научишься.

Комсомолец.

На фронте борьбы за грамотность.

Еще 14 человек грамотных

В Вологодской вспомогательной школе 11 марта кончили курс школы еще 14 человек. Из них 5 человек союза всемедиасантруд, 4—союза парикмахеров, 2—союза конвоеников, 1—допризывник и 2 домашние хозяйки.

При проверке присутствовали представители грамчека, союзов и школьные работники.

Неграмотных рабочих не должно быть.

Все ли рабочие вологодских ж.-д. мастерских грамотные?

Конечно нет.

Неграмотных в ТМВ не менее 30 человек.

И все они при получении жалования расписываются крестами.

Местком, лозунг „долой неграмотность" надо провести в жизнь.

Неграмотных рабочих не должно быть.

Грамотный.

К 1-му мая.

В Сычевской волости, Вологодского уезда учительница Покровско-Маслянской школы не покладая рук работает по ликвидации безграмотности.

К 1-му мая в Покровском районе безграмотность будет ликвидирована.

Чтобы побольше таких работников!

Провежий.

Ведерниковский волисполком борется с неграмотностью.

Ведерниковский волисполком Грязовецкого уезда, еще с осени 1923 г. приступил к ликвидации неграмотности в своей волости.

Всех неграмотных в возрасте от 14 до 35 лет, в волости имеется 295 человек, которые прикреплены к 11 ликвидационным пунктам.

Посещаемость пунктов неграмотными, в среднем, ежедневно равняется 90%.

Трудно было в первое время убедить население посещать школы, но по пословице: „терпение за труд все перетрут" наконец удалось волисполкому убедить граждан своей волости, что неграмотность—бич трудящихся, неграмотное население не может вести правильно и улучшать свое сельское хозяйство.

И неграмотные пошли к свету, пошли искать знаний.

За последнее время в волости организовалось общество „Долой неграмотность", в которое вступило 26 человек, большинство из них члены РКП и члены РКСМ, работники просвещения и бесспартийная крестьянская молодежь. Общество поставило себе целью ликвидировать к 1-му мая 1924 года всех неграмотных в возрасте от 10 до 35 лет.

И. К.

День женщины в селе Устье.

Ныне впервые устьянские работницы крестьянки проводили свой праздник. Дома крестьянина на женскую конференцию собралось свыше 100 человек. Приехавшая из Кадникова делегатка, с своем приветствии, высказала сожаление о том, что в таком населенном местечке, как Устье, до сих пор женщины не организованы. Докладчица объяснила такое явление тем, что местные культурные силы повнимнему не хотели поделиться своими знаниями с бедными женщинами.

Одна из выступавших устьянок жаловалась:

— У нас на сельских собраниях, если соберется большинство женщин, то и собрание не состоится. С бобами, говорят, сколько не говори—никакого толку не выйдет.

Обсуждая доклад об оказании помощи детям Германии, конференция женщин избрала из своей среды 5 человек для проведения в жизнь этой работы.

К. Конич.

Пленум ККОВ.

На-дняк закончился губернский пленум комитетов крестьянской общественной взаимопомощи. На пленуме, кроме местных общественных организаций, участвовали представители комитетов взаимопомощи из всех уездов.

Пленум подчеркнул, что первая стадия организационной работы по созданию комитетов взаимопомощи проделана, теперь имеется 1859 сельских комитетов, 188 волостных, 6 уездных, 1 городской (в Каргополе) и губернский комитет в Вологде.

У всех комитетов взаимопомощи общий материальный фонд (в инвентаре, семенах, бесхозяйственных имуществах и пр.) выражается, приблизительно, в 2000 руб. золотом.

В своих решениях пленум наметил расширение и укрепление своей материальной базы; на первых порах в центре внимания комитетов должно быть создание местных натуфондов через общественные запашки.

Земли для запашек должны быть переданы частично от церковных причтов широких размеров.

Н. У.

Газета в деревне

Отгрываются читальни.

В Верезниковской волости, еще в прошлом году не было ни одной читальни, но вот взяте, в средине января месяца, открылась первая изба-читальня в деревни Андроиово и Олешово.

Теперь организуются еще изба-читальни в деревнях Владычное, Мизинское и Пуминово.

В. Н.

Нужно лучше использовать газеты.

Зубовский волисполком, Кадниковского уезда выписывает „Красный Север", „Бедноту" и „Крестьянскую газету".

Что выписывает—это хорошо, но вот плохо то, что газеты никогда не попадают в руки приходящим в исполком крестьянам.

Было лучше использовать получаемые газеты, устроив, например, при волисполкоме „уголок крестьянина".

Шеф снабжает газетами.

Рабочие вологодских железнодорожных мастерских—шеф Сычевской волости—открыли в деревне Семиторье и Б. Горках избы читальни, которые снабжают литературой из районной библиотеки.

Выписаны газеты: „Красный Север", „Беднота", „Гудок" и „Крестьянская".

И. Д.

Кооперативы обязаны помочь в этом деле.

Задумали комсомольцы Благовещенской волости устроить избу-читальню. Подыскали и помещение. Одна беда—оборудования нет в читальне. На это средства нужны, а у комсомольцев их нет, так как все деньги, какие были, ячейка истратила на выписку газет.

Обратились комсомольцы за помощью в правление Зуевской артели и правление выдало им на устройство читальни 1 руб. 10 коп. Немного, но и за это спасибо.

Нужно, чтобы все кооперативы волости последовали примеру Зуевской артели и помогли комсомольцам устроить избу-читальню и снабдить ее центральными и особенно местными газетами.

Наши корреспонденты.

А. КРЫЛОВ—наш сельский корреспондент в Корбанском волости, Кадниковского уезда. Организовал ячейку корреспондентов-красносеверцев из 8 человек.

КООПЕРАЦИЯ В ДЕРЕВНЕ.

Имеет маслодельный завод, зерноочистительный пункт.

В с. Богородском (той же волости), Вологодского уезда, имеется волостной кооператив, с довольно порядочным количеством членов.

Цены на товары в кооперативе умеренные.

У кооператива есть маслодельный завод, обслуживающий не только своих членов, но и прочих граждан.

За последнее время общим собранием граждан, сдающих на завод молоко, постановлено выработанное масло на руки не выдавать, а коллективно сдавать в союз в обмен на нужные товары.

Кроме маслодельного завода у кооператива работает еще зерноочистительный пункт.

Тронь.

Из-за плохого правления кооператив бездействует.

Серковское ЕПО, Сычевской волости, Вологодского уезда, работает очень слабо.

Причины неработоспособности кооператива те, что члены правления чуть не ежедневно бывают пьяные.

Виня такое правление, члены кооператива намерены правление перенабрать.

И. Д.

Открыт новый кооператив.

В Спасо-Печенгском районе, Ведерниковской волости, Грязовецкого уезда, 18 февраля было созвано собрание крестьян с целью организации кооператива.

Собрание, после ознакомления с вопросом о местной кооперации, постановило открыть кооператив, всем собранием записались в члены и внесл вступительные взносы по 2 рубля 20 коп.

В данное время, во вновь открытом кооперативе насчитывается 75 членов.

Торговлю кооператив начал вскоре же после организации.

В недалеком будущем кооператив наверно восстановить один из местных маслодельных заводов.

П. Анисимов.

Отклики февральской революции в деревне.

Голос рабочих-железнодорожников.

На собрании в день празднования седьмой годовщины низвержения самодержавия рабочие и служащие ТЧ13 вынесли следующую резолюцию:

„Мы, рабочие и служащие ТЧ13, приветствуем рабоче-крестьянское правительство и его руководительницу—коммунистическую партию, которая умело ведет рабочих и крестьян с момента свержения царской власти в 1917 году по настоящее время".

Да здравствует Российская Коммунистическая партия!

Вечная память ее руководителю Владимиру Ильичу и всем борцам, погибшим на дело освобождения рабочих!

В Благовещенской волости.

Благовещенской ячейкой союза молодежи сообща со школьными работниками был устроен в этот день митинг, на котором выступали представители учителей и комсомола.

После митинга состоялся спектакль. Поставлены были: пьеса Ковлова „Из жизни" и комедия Льва Толстого „Отнее все качества".

На спектакле было до 100 человек публики. Несмотря на „великий пост" пришли даже старики и старухи.

К-ц.

Впечатления воробовских крестьянок о празднике работницы.

Партийной ячейкой губсовда 5 марта был послан один из товарищей-комиссаров на лошади в Воробовскую волость, чтобы пригласить крестьянок в Вологду на международный день работницы.

Посланный товарищ провел в Воробове общее собрание женщин-крестьянок, после которого крестьянки постановили провести в пределах своей волости праздник 8 марта в особо торжественной обстановке и послать в Вологду двух крестьянок Соколову и Кирикову для участия в торжествах с работницами города.

Крестьянки прибыли в Вологду 4 дня, с 6 по 11 марта.

Усежая крестьянки поделились своими впечатлениями:

„7 марта мы пробыли весь день в Доме крестьянина и занимались чтением книг, журналов и газет, а вечером присутствовали на союзном собрании в Доме Революции и на собрании союза молодежи при раймаке.

8 марта мы посетили детские приюты, дом матери и ребенка, детский сад и красный уголок педагогического техникума.

В доме матери и ребенка мы наблюдали очень хороший уход за детьми и полнейший порядок по отношению чистоты. В детском саду мы были в 4 ч. дня, и в то время никого из детей там не было. Мы осмотрели детские работы и заключили, что с детьми занимаются очень хорошо.

В красном уголке педтехникума нас особенно заинтересовали орудия наших предков и разные животные, птицы и пр., а также различные детские работы.

Вечером 8 марта мы были на торжественном заседании и спектакле.

Внимательно выслушав все доклады, мы убедились, что рабоче-крестьянская власть дала работнице-крестьянке большие права, хотя этих прав мы все еще не можем использовать.

В воскресенье, по случаю оттепели, нам в валенках нельзя было выходить на улицу и мы провели весь день в Доме крестьянина за чтением.

В понедельник мы осматривали предприятия кооперативов Северосоюза и Вологжелесоюза. Там нам показали выработку разных продуктов: булок, конфект, кренделей, а также бондарное производство.

Проведенные пять дней в городе открыли нам совершенно новую жизнь. По приезде домой мы обязательно сделаем доклад крестьянкам и постараемся рассказать им о всем, что видели здесь и о том, как хорошо нас приняли в городе.

Г. П. Зубов.

Местная жизнь.

Всекобанк в Вологде.

Вологодское агентство всерос. конопер. банка в самом ближайшем будущем открывает свои операции. Задержка объясняется замедлением с переводом кредитов на операции из центра. Помещение оборудовано, штат набран и банк пока организационно подготовительные работы.

Заведующим вологодским агентством Всекобанка назначен председатель ревизионной комиссии при Губсоюзе т. Пенкин А. А.

ТОРГОВЛЯ.

Торговля хлебом. Хлебопродуктом в районах губернии цены на товары снижены раньше г. Вологды. В опросе по уездам исключительно хлеб. Цены на рожь держатся на местах следующие: в Вельске—1 р. 40 к., в Тотьме и Кадникове—от 1 р. 40 к. до 1 р. 50 к.

В Вологде Хлебопродукт продает рожь по цене 1 р. 34 к. за пуд, т. е. ниже прейскурантной цены на 6 коп.

Снабжение крестьян семенами. Сейчас Хлебопродуком крестьянство снабжается льносеменем и кредит под молоко в Шуйском, Кадниковском и Грязовецком районах.

Шуйский район также снабжается семенным овсом в кредит и за наличные.

Хлебопродуктом также организуется на станции Бандома крупная опытно-показочная хлебная торговля, для снабжения населения хлеб через кооперативы.

Оптовая торговля. По данным товарной биржи за 1922—23 хоз. год из общего количества проданных товаров на госорганы падает 76,8%, на кооперацию—7,4% и на частных лиц—15,8%.

А за 5 месяцев (с 1 окт. 23 г. по 1 марта 24 года) на госорганы падает 75,65%, на кооперацию—8,8%, на акционерные общества—6,94% и на частных лиц—8,61%.

В замутках (за 5 месяцев) госорганы участвовали в 20%, кооперация—42,8%, акционерное о-на—4,5% и частные лица 28,7%.

Снижение цен. Хлебопродуктом снижена цена на рожь на 5%. На них производится снижение и на другие товары.

КООПЕРАЦИЯ.

Кампания по добровольному членству. При организационно-инструкторском отделе Северосоюза создана комиссия по регистрации уставов обществ потребителей, реорганизованных на основе добровольного членства. Заседания комиссии происходят еженедельно по средам с 14 часов.

Обществам потребителей все справки по регистрации можно получать ежедневно с 9 до 15 час. в орг.-инструкторском отделе у инструктора-консультанта Коробицына.

Перешли на добровольное членство. Северосоюзом зарегистрированы два крупных кооператива, перешедшие на добровольное членство: Кубенско-объединение о. п. „Свободный крестьянин", объединяющий 18 деревень (в том числе и с. Кубенское), в объединение вступило 250 членов, внесших 266 р. паевых и 60 р. 50 к. вступных.

Вторское-Корбанское о. п. объединяющее 12 селений с 405 хозяйствами. В ЕПО вступило 67 членов, паевые и вступные взносы оплачены полностью. Вновь поступило в Северосоюз 10 заявлений от кооперативов, перешедших на добровольное членство.

Сведения о движении остро-заразных больных по лечебным заведениям гор. Вологды с 2 по 11 марта 1924 года.

ДИАГНОЗ.	Состояло.	Прибыло.	Выздоровело.	Умерло.	Переведено.	Осталось.
Сыпной тиф	13	2	5	—	—	10
Возвратный тиф	—	1	—	—	—	1
Брюшной тиф	1	—	—	—	—	1
Дизентерия	—	—	—	—	—	—
Скарлатина	43	5	4	6	—	48
Оспа	—	—	—	—	—	—
Дифтерия	4	7	8	—	—	3
Роза	3	—	2	—	—	1
Эпид. церебро-спинальный менингит	1	—	—	1	—	—
Итого	54	16	14	6	—	70

Из сыпно-тифозных—один прибыл из с. Прилук, другой—заболел в исправдоме № 1.

Возвратный тиф—один случай в городе.

ПРОФЕССИОН. ЖИЗНЬ

Реорганизация биржи труда. Для усиления работы биржи труда, губпрофсоюз предложил союзам: сапработников, губпросоюз, всемедиасантруд, гуппрофсоюз и профбюро выделить в комитет биржи ответственных товарищей для постоянной работы.

Культработа в союзе транспортников. Союз местного транспорта в последнее время уделяет большое внимание культурно-просветительной работе среди членов своего союза.

Для этой цели выделен специальный сотрудник.

Культпоходы на деревни. 11 апреля ячейка РКП (б) при Губсуде принимает шефство над Нестеровской волостью, шефом которой до сего времени состоит союз коммунальников.

Общество „Долой неграмотность". Союз работников просвещения обратился с циркулярным письмом по всем уездным отделениям союза о создании на местах общества „Долой неграмотность".

Шила крестьянской молодежи. При фабриме „Новое" в Свердловском районе открывается школа крестьянской молодежи.

Принимая во внимание большое значение указанной школы, фабком свердловских фабрик решил ежемесячно выделять 30 р. вол. субсидии на содержание школы.

Профессиональный суд. Фабком свердловских фабрик, в ближайшее время устраивает в помещении клуба профессиональный товарищеский суд из товарищами, замешанными в хищении с фабрики бумаги и в небрежном отношении к производству.

Расширение школы фабзавуча. В непродолжительном времени фабком свердловских фабрик предполагает расширить работу школы фабрично-заводского ученичества.

НА ФРОНТЕ БЕЗРАБОТИЦЫ.

Женская трудовая артель. Биржей труда организована коллектив из безработных женщин по починке мешков, в котором занято 15 человек.

На первых порах получена работа (1000 шт. мешков) от конторы Северолеса.

Возбуждается ходатайство перед Вологжаниром, Хлебопродуктом, Северосоюзом и военным кооперативом о передаче починочной работы женской артели.

Лекции и концерты.

— Сегодня в театре губполитпросвета состоится юбилейный концерт великорусского оркестра по случаю 5-летия его существования. В программу входят сочинения виртуоза на балалайке Б. С. Троновской и артисты Даниелевский (пение) и Нектонова (балет).

— Сегодня в Центральном клубе профсоюзов (Дом Революции) состоится вечер русской и еврейской песни с участием Анны Гринтух и П. В. Пинчика (тенор). Программа на русском и еврейском языке.

— Во вторник, 18 марта, в 4 ч. дня в Центральном клубе профсоюзов (Дом Революции) для учащихся школ II ступени устраивается лекция со светлыми картинами на тему „Парижская Коммуна". Вход по удостоверениям школ.

СУД.

В Губсуде.

На 17 марта в Губсуде назначены к слушанию следующие дела:

О грабеже на убийстве. По обвинению гр-н Щепинных и Нарфоломеева.

О покушении на убийство из корыстных целей. По обвинению гр-н Кожанных.

О грабеже. По обвинению гр-ин Ивановской.

ПРОИСШЕСТВИЯ.

Убийство. В Братовской волости убит гр-дин Новосёлов-Пиковрев и Кирилов, 17 лет. Убийцы К. Башмаков и С. Волков, на той же деревни крестьяне.

Смертельные раны 8 марта в д. Вощинцах, Кошевской волости нанесены смертельные раны топором гражд. деревни Бранина Алексею Сухареву и менее тяжкие Александру Сухареву ножом.

По делу обвиняются гр. дер. Волынцо А. Ткачо и Н. Габолин.

Кражи.

Совершены кражи вещей домашнего обихода, по Багровской ул., д. № 1 и по Громовской ул., д. № 11.

Список недоставленных телеграмм за 14 марта.

Висилеву—из Нальчика.

С. А. Ковалев.

Умер Сергей Александрович Ковалев. Биография покойного несложна.

Родился в 1852 году в Устьсолгске, в семье учителя.

Учился в устьсолгском приходском училище, затем в вологодской гимназии, но ее не окончил и вышел в 1867 году „не осилив древних языков при преобразовании гимназии в классическую", как говорил сам С. А.

Далее идет серая, будничная служебная бродячая жизнь по учреждениям в учреждение, начиная с канцелярита тотемского уездного суда (оклад содержания — 2 рубля в месяц) и кончая службой в губернской земской управе и в губернских земельных органах (губернское присутствие, губернская землеустроительная комиссия и Губземотдел).

Везде С. А. занимал скромные места, не вовлекаясь до ответственных должностей, был аккуратным, исполнительным служебным чиновником.

С девяностых годов С. А. отдал себя на изучение вологодской старины: он был одним из ее бардов, с исключительной любовью рылся в наших летописях и в многочисленном ряде статей осветивший разнообразные стороны нашего прошлого.

Если С. А. не открывал нового, то он был прекрасным популяризатором, раскрывавшим тайны прошлого перед широкой массой читателей.

Его статьи о вологодской старине помещались по последнему времени во всех местных газетах и журналах. Он сотрудничал в оное время в „Русском Архиве", „Русских Ведомостях", в ярославском „Северном Крае", в архангельских „Известиях" общества изучения русского севера" и др.

Маленький, седенький, подвижный, тихий и скромный, он удивительно бодрил старичок любви какой-то особенной пылкой любовью прошлое, он был самым ненужным нитями с нашей стариной, словно видел, как на яву, самые истоки Вологды, ее жизнь чуть ли не с основания города.

Смерть к С. А. подкралась, как-то неожиданно: еще недели две тому назад он ходил на службу в Губземотдел.

Сегодня тело Сергея Александровича опускают в могилу.

Пусть вологодская земля, которую так любил покойный, с лаской закинет его в свои объятия.

Алексей Галкин.

Переписка с корреспондентами.

Ахому. В очерке „Книга-крестьянке" очень мало жизненной правды и чувствуется подделка под крестьянский язык.

Корфеню. — А. Крылову. Сообщите подробные сведения о составе вашей ячейки.

Герману Маслову. В маленьком фельетоне „Оживление мудрых" вы описываете слишком мелкий случай — гибель кота под мотоциклетом.

Ж. Дениеру. Готовятся к „праздному" же „поезду" спортсмены. Заметку же „Кооперация слабовата"—используем.

ОФИЦИАЛЬНЫЙ ОТДЕЛ.

ОБЯЗАТЕЛЬНОЕ ПОСТАНОВЛЕНИЕ Вологодского Губернского Исполнительного Комитета.

№ 45.

11 марта 1924 г.

В виду установления нового административного деления Вологодской губ., утвержденного президиумом ВЦИК РСФСР 14 февраля 1924 года, Губернский Исполнительный Комитет постановил:

1) Ввести в жизнь прилагаемое при сем „Положение о сельских советах", утвержденное пленумом Губисполкома 7 марта 1924 г.

2) Обязать все волисполкомы передачу сельсоветам функций, предусмотренных указанным „Положением", закончить к 15 апреля 1924 г.

3) На уполномоч. возлагается наблюдение за исполнением настоящего Обязательного постановления и за проведением в жизнь „Положения о сельсоветах".

4) Настоящее Обязательное постановление вступает в силу со дня опубликования.

Предгубисполкома Березин.
Секретарь ГИКа Окинцов.

Положение о сельских советах.

1. Об организации сельских советов

1. Сельский совет является исполнительным органом власти в пределах обслуживаемой им местности. Все распоряжения сельского совета, не выходящие из пределов его ведения, обязательны к исполнению для всего населения данной местности.

2. Сельские советы образуются в населенных пунктах волости, с количеством жителей не менее 300 человек, по постановлению волостных исполнительных комитетов, утвержденным Губернским Исполнительным Комитетом.

Примечание. Принять во внимание особенность местных условий. Губисполком может, в виде исключения, допустить организацию сельсовета в населенных пунктах, с количеством жителей меньше, чем 300 человек.

3. В селениях, имеющих менее 2000 жителей, учредителем осуществляется свое право управления: а) правом выставлять для выборов сельского совета и ближайшему селению, имеющему сельский совет, власть которого в этом случае распространяется на территорию селения, непосредственно прилегающего к выборам, б) объединясь с ближайшими селениями, хуторами и т. д., для выборов общего для всех населенных пунктов группового сельского совета на равных с ними правах управления, в общих собраниях избирателей, согласно § 57 инструкции.

Примечание. Население советских хозяйств и фабрик, лежащих вне села, принимает участие в выборах сельского совета на общих основаниях, изложенных в конституции и последующих указаниях.

4. В тех небольших поселениях и фабриках, лежащих вне села, и в советских хозяйствах, где вопросы управления решаются на общем собрании избирателей, последнее избирает на определенный срок, устанавливаемый волисполкомом, председателя общего собрания, ответственного за выполнение постановлений органов Советской власти и общего собрания.

2. Об исполнении функций сельсоветов.

5. Исполнение функций сельского совета возлагается на председателя сельсовета и секретаря. В малонаселенных пунктах функции эти исполняются одним председателем совета.

6. Председатель совета непосредственно подчинен волисполкому и ответственен в своих действиях перед волисполкомом.

7. В период между заседаниями сельсоветов, к председателю сельсовета переходят все права и обязанности сельсовета, кроме права выборов делегатов в волостной съезд советов.

8. В целях выполнения всех задач, возлагаемых на сельский совет, его председатель вправе привлекать к работам совета, в качестве участников комиссий и для иных поручений, отдельных членов совета, по утверждению волисполкомом.

9. За несовершенное проведение в жизнь постановлений и неточные или распоряжения вышестоящих органов власти, за бездеятельность, за злоупотребление и превышение власти, за грубое обращение с населением, председатель и члены сельсовета могут быть, по постановлению волисполкома, временно отстранены от занимаемых ими должностей, с преданием уголовному или через уполномоч. дисциплинарному суду, смотря по роду и характеру допущенных ими правонарушений.

10. Председатели и члены сельсоветов не имеют права оставлять своих постов без ведома и согласия волисполкомов.

3. О выборах в сельские советы.

11. Выборы в сельские советы производятся один раз в год. В сельский совет избирается один депутат на каждые 100 жителей. На таких же основаниях производятся выборы и групповые сельские советы.

12. Правом избирать и быть избранным в сельские советы пользуются все граждане РСФСР, за исключением лиц, указанных в § 65 конституции.

13. Для руководства выборами в сельские советы постановлением волостных избирательных комиссий образуются уполномоченные или образуются сельские избирательные комиссии, в составе двух представителей от сельского совета и одного представителя от волостной избирательной комиссии. Уполномоченный по производству выборов назначается волостным исполкомом.

14. Сельские избирательные комиссии или уполномоченные по производству выборов пользуются аппаратом сельского совета.

15. Сельские избирательные комиссии, или уполномоченные по выборам, оповещают местное население о дне выборов, устанавливают количество жителей и число избирателей данного избирательного района, а равно и список лиц, лишенных права участвовать в выборах в совет, устраивают предварительные собрания для ознакомления населения с порядком производства выборов и избирательными правами населения, а также с задачами и деятельностью советов.

16. Все выборное производство представляется сельским избирательным комиссиям и уполномоченными по выборам в волостную избирательную комиссию.

4. О предметах ведения сельсоветов.

17. На сельский совет возлагается:

а) Исполнение постановлений вышестоящих исполнительных комитетов и содействие представителям власти в выполнении возложенных на них задач;

б) Принятие всех мер, направленных к охране порядка и повышению хозяйственного и культурного уровня населения данной местности.

18. В осуществление возложенных на него задач (§ 17) сельский совет:

а) имеет надзор за точным соблюдением земледельческим населением действующих в республике законоположений и распоряжений по вопросам землеустройства и земледелия, производит учет урожая и посевов, заботится об охране лесов от расхищения, принимает необходимые меры для борьбы с вредителями сельского хозяйства, несет ответственность за пожарами и эпизоотиями.

б) Оказывает всемерное содействие, руководствуясь при этом существующими законоположениями, органам хозяйственных органов республики по учету и сбору сырья, районных властей — в области врачебно-санитарного и ветеринарного дела, военной власти — в деле исполнения для военных частей квартир, продовольствия и перевозочных средств, финансовых органов — в деле учета доходов и установление объектов налогового обложения, а также в деле взимания земельных налогов и сборов.

в) Принимает меры к благоустройству сел и деревень, озеленению устройством в них колодцев, дорог и ремонтом собственных зданий и проч.

г) Заботится об оказании помощи беднейшему населению, в каковых целях содействует организации взаимопомощи.

д) Ведет борьбу с неграмотностью и оказывает содействие всяческим начинаниям в деле поднятия образования населения, в этих целях сельский совет заботится устроить школы, в мере возможности, читален, библиотек, выписной газет и проч.

19. Помимо указанного (§ 18), на сельский совет возлагается:

а) Охрана находящихся на данной территории общественных устройств и имущества, а равно принятие противопожарных мер.

б) Наблюдение за санитарным состоянием подконтрольных сельсовету сел и деревень.

в) Учет военно-обязанных граждан.

г) Борьба с дезертирством и наблюдение за выполнением населением воинской повинности.

д) Охрана труда вообще и в частности, охрана труда несовершеннолетних и женщин.

е) Производство простейших административных функций, как-то: запись актов гражданского состояния, засвидетельствование подписей на всякого рода заявлениях, почтовых повестках и расписках (ст. 1, 2, 4, 5), выдача справок и решений о семейном состоянии и имущественном положении, справок и копий с бумаг сельсовета, засвидетельствование завещаний и сделок, не противоречащих закону, на сумму до 500 р.

20. Сельский совет избирает, в установленном порядке, представителей на волостные с'езды советов.

21. Сельсоветы обязаны давать своим избирателям периодические отчеты о своей деятельности.

22. Сельский совет собирается не реже 1 раза в месяц.

23. В случае распоряжения волисполкома, явно нарушающего интересы населения, или находящегося в очевидном противоречии с законом, сельский совет, не приостанавливая проведения этого распоряжения в жизнь, обязан в недельный срок направить в волисполком свои соображения, о необходимости согласования распоряжения с интересами населения и с соответствующими законоположениями.

Предгубисполкома Березин.
Секретарь ГИК Окинцов.

Шахматы.

(Помещается по воскресеньям).

Выиграть партию у доктора Ласкера очень трудно.

Ниже мы приводим окончание партии между И. Л. Рабиновичем и Эм. Ласкером, игранной в Ленинграде 16 февраля 1924 года. После тринадцатого хода белых, положение партии было таковое:

Черные—Эм. Ласкер.

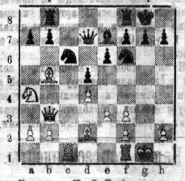

Белые—И. Л. Рабинович.

Белые всеми силами обуславливают на ферзевый фланг черных и черным нелегко защищаться. Белым угрожается победа, но черные в четыре хода достигают ничьей.

13.	. . .	e6 - e5
14.	d4 : e5	kf6 — g4.
15.	Cd2 - e3	Фd7—e6.
16.	f3 : g4	Фe6 : g4 +

и ничья посредством вечного шаха ферзем g4, f3.

Хроника.

В № 3 юношеского журнала „Смена" помещена статья доктора Ласкера, о смысле шахмат, написанная им во время недавнего пребывания в Москве.

В журнале „Красная Нива" в шахматном отделе помещаются партии, игранные Эм. Ласкером в последний приезд его в Россию.

Н. Григорьев, под редакцией которого ведется шахматный отдел „Известий ВЦИК", 24 февраля в московском политехническом институте, дал сеанс одновременной игры более чем с пятьюдесятью любителями-шахматистами, из коих выиграл 45, проиграл 7 и свел на ничью с пятью.

Н. Д. Григорьев прекрасно идет в турнире—чемпионата Москвы. После пятнадцатого тура он имеет выигранными все тринадцать партий.

Шахматы все больше и больше приобретают в Вологде права гражданства. Рабочие, учащаяся молодежь, служащие заинтересовываются шахматами, нахлывает желание поучиться игре в шахматы.

Шахматную доску каждый сам может сделать.

К сожалению, с шахматами дело обстоит хуже. Самые плохие шахматы и то трудно достать и цена на них нерядная.

ИЗВЕЩЕНИЯ.

На 2 мая сего года назначается

6-й губернский с'езд профессиональных союзов

Порядок дня:

1. Международное и внутреннее положение СССР.
2. Отчетный доклад президиума ГСПС и солодкал ревизионной комиссии.
3. О деятельности губернского отдела труда. Солодкал о социальном страховании.
4. Доклад отдела местного хозяйства о состоянии промышленности и положении коммунальных предприятий.
5. Организационные задачи союзов.
6. Тарифно-экономическая деятельность и быт рабочих.
7. Задачи союзов в кооперации. Солодкал о жилищной кооперации.
8. Культурно-просветительная деятельность.
9. Выборы пленума ГСПС, ревизионной комиссии и делегатов на Всероссийский с'езд союзов.

Норма представительства 1 : 500.

Президиум Губпрофсовета.

ПАРТИЙНЫЕ.

Во вторник, 18 марта в 10 часов утра в помещении агитпропдела Губкома РКП состоится заседание агитпропвлечения.

Повестка дня:

1) Доклад агитпрона кардопольского укома.
2) Доклад о работе изд. Комбината.
3) Доклад агитпрона 1-го райкома РКП г. Вологды.
4) Разное.

Явка т.т.: Карпову, Гудееву-Зайцеву, Стениловскому, Иванову, Серебрянскому, Анельмову, Елисееву, Новосельскому, Елизарову, Колачеву, Васильеву—обязательна.

Агитпроп Губкома.

РАЗНЫЕ.

Завтра, 17 марта на курсах политграмоты в Доме Революции продолжение лекции т. Кондратьева по историческ. материализму.

РОСПИСАНИЕ

занятий кружков при Центральном клубе профсоюзов.

Месяц.	Число.	Дни недели.	Часы занятий.	КАКОЙ КРУЖОК.	В каком помещении.
Март	16	Воскресенье	12 — 3 ч. дня	Драматич. студия	Д. Союзов, к. № 27.
„	„	„	4 — 6 „ „	Хоровой кружок.	„ „ „ 23.
„	„	„	1 — 3 „ „	Музыкальн. кружок.	Д. Революции
„	„	„	6 — 9 „ веч.	Концерт	„ „
„	17	Понедельн.	5 — 9 „ „	Драматич. студия	Д. Союзов, к. № 20.
„	„	„	6 — 9 „ „	Библиот.-читальн.	„ „ „ № 21.
„	„	„	6 — 9 „ „	Шахматн. кружок.	„ „ „ № 21.
„	„	„	6 — 9 „ „	Курсы политграмоты	Дом Революции
„	„	„	9 „ „	Драматич. студия	„ „

Ответственный редактор Н. В. ЕЛИЗАРОВ.
Зам. редактора А. А. СУББОТИН.

Кино СТЕЛЛА-НОРД

По усиленному желанию публики картина „Красные дьяволята" оставлена еще на один день 16 марта.

Об'явление.

Губотместхоз вызывает владельцев и наследников дома № 5 по Троицкой улице в 2-недельный срок со дня опубликования сего представить документы, удостоверяющие о введении их в права наследства.

Непредставление в означенному сроку документов повлечет за собой муниципализацию вышеозначенного владения.

658—1—1 Губотместхоз.

В магазине т-ва «ОБУВЬ» СОВЕТСКАЯ УЛ. (б. Кирилловская) в доме б. ПРКАРОВА:

БОЛЬШАЯ РАСПРОДАЖА МУЖСКОЙ, ДАМСКОЙ и ДЕТСКОЙ ОБУВИ

ПО ЗНАЧИТЕЛЬНО УДЕШЕВЛЕННЫМ ЦЕНАМ.

Гр. покупателей ПРОСИМ УБЕДИТЬСЯ.

595—12—12 т-во „ОБУВЬ".

Об'явление.

Комиссия по увековечению памяти вождя Революции В. И. Ульянова-Ленина просит все учреждения и организации свои отчисления на дело увековечения памяти тов. Ленина вносить в Коммунальный банк на текущий счет № 73.

661—1—1 Комиссия.

ОБ'ЯВЛЕНИЕ.

1924 г. марта 14. В Вологодском Губкомунторге зарегистрировано полное торговое т-во „М. И. Плотников и Ю. Й. Виштин", основанное по договору, заключенному в Вологодской государственной нотар конторе 11 марта 1924 г., по реестру № 306.

Цель товарищества: торговля электро-техник, фото-оптик, посудою хозяйственными товарами и предметами ухода за больными.

Складочный капитал т-ва 1000 черв руб. Адрес т-ва: г. Вологда, Светлые ряды, лавка № 153. Представителем и распорядителем товарищества является Виштин Ю. И.

660—1—1 Губкомунторг.

ВОЛОГОДСКАЯ ТОВАРНАЯ БИРЖА.

В понедельник 17 марта в 13 часов

СПЕЦИАЛЬНЫЙ АУКЦИОН.

РОЖЬ 666 пуд. по цене 1 руб. 05 коп за пуд.; СЕЛЬДИ соленые астраханские около 500 пуд. 3 р. 50 к. за пуд.

Участвовать в торгах могут все желающие. 656 1—1

КТО ХОЧЕТ КУПИТЬ ДЕШЕВО:

ПОСУДУ, СЕРВИЗЫ, САМОВАРЫ, ЭЛЕКТРО - ТЕХНИЧЕСКИЕ, ФОТО - ОПТИЧЕСКИЕ и проч. материалы у

ПЛОТНИКОВА и ВИШТИНА,

Светлый ряд. № 153, против Казанской пл.

БОЛЬШОЙ ВЫБОР.

ГУБОТМЕСТХОЗ ОБ'ЯВЛЯЕТ:

что в 10 часов утра 1 апреля с. г. им будут произведены, путем подачи заявлений в запечатанных пакетах,

ТОРГИ,

на сдачу в арендное пользование, сроком на один год, нижеупомянутых арендных статей:

магазины, лавки, кладовые и помещения под гостиницу под №№ 97, 118, 249, 262, 264, 578, 579, 580, 581, 582, 583, 584, находящиеся в Ярмарочном доме на Торговой пл., ул. Свободы, Каменном мосту, площ. Свободы, ул. Урицкого и Обуховской, наб. Свободы, ул. Хлюстова, Богословской, Мая, Архангельской и Гиляковской.

Подробности сдачи можно рассматривать за три дня до начала торгов (комната № 11). Прием закрытых пакетов и залогов прекращается 31 марта с. г. в 12 час. дня.

659—1—1 Губотместхоз

К СВЕДЕНИЮ ВСЕХ КАНЦЕЛЯРИЙ и ШКОЛ.

МАГАЗИН КАНЦЕЛЯРСКИХ ПИСЧЕБУМАЖНЫХ ТОВАРОВ

Н. В. ПЛЮСНИНА.

Вологда, под Гостин. гост. „ПАССАЖ" против „Бисквикарта".

Получен большой выбор товаров заграничных и русских фаб. Представительство на лучшие Москов. ЧЕРНИЛА „Леонарда", заграничных и русских ЛЕНТ для пишущих машин, ПЕРЕВОДНАЯ БУМАГА, ОБЕРТКА. Большой выбор КАРАНДАШЕЙ, ПЕРЬЕВ, БУМАГИ и др. канцелярских и писчебум. товаров.

Просьба к покупателям зайти и убедиться.

Иногородним заказы выполняются по получ. задатка немедленно.

ЦЕНЫ ПОНИЖЕНЫ.

657—1—1 С почтением Плюснин.

ПРОДАЕТСЯ ДОМ-ОСОБНЯК со всеми удобствами. Справиться: ул. Маркса, 16. 640—5—3

Утер. постоянный билет № 15 на право входа в Центральн. клуб профсоюзов, считать недействит.

Утер. удостоверение увольнительное с места службы, выд. ТМВ на имя Фомина, считать недейст.

Утер. членская книжка № 2275, выданная местком службы эксплоатации Сев. жел. дор. на имя А. И. Беляева, считать недействительной. 430—1

Утер. личная карточка, выданная хренокеным ямком на имя А. Мельникова, считать недействительной. 429—1

Утер. членская книжка, выданная подрайкомом на имя Кузлова, П. В., считать недействительной. 428—1

Гублит № 268 Вологда. Центротипография (бывш. Томского)