ПРОЛЕТАРИИ ВСЕХ СТРАН, СОЕДИНЯЙТЕСЬ!

Цена номера 6 коп.

Красный Север

Орган Вологодского горкома ВКП(б), горсовета и ГСПС.

ЕЖЕДНЕВНАЯ РАБОЧАЯ ГАЗЕТА ВЫХОДИТ С 1 МАЯ 1919 Г.

№ 176 (4258)

6 августа 1933 г.

Гор. Вологда, Северного края.

СЕГОДНЯ--ДЕНЬ ИНДУСТРИАЛИЗАЦИИ

БЕЛОМОРСКО-БАЛТИЙСКИЙ КАНАЛ ИМЕНИ ТОВ. СТАЛИНА ЗАЧИСЛЕН В ЧИСЛО ДЕЙСТВУЮЩИХ ВНУТРЕННИХ ВОДНЫХ ПУТЕЙ СССР

„ВПРЯГАЯ РЕКИ, ТОЧНО ЛОШАДЕЙ, В РАБОТУ НА ЧЕЛОВЕКА МНОГИЕ ИЗ „ВРАГОВ ОБЩЕСТВА" ПОНЯЛИ, ЧТО ОНИ РАБОТАЮТ НА ОБОГАЩЕНИЕ И СЧАСТЬЕ СЕМЬИ В 160 МИЛЛИОНОВ ЕДИНИЦ".

(А. М. ГОРЬКИЙ)

Постановление Совнаркома Союза ССР

Совет Народных Комиссаров Союза ССР, заслушав доклад председателя правительственной комиссии по приемке Беломорско-Балтийского водного пути т. К. М. Ленина—постановляет:

1. — Сооружение Беломорско-Балтийского водного пути, предпринятое по инициативе т. Сталина и открывающее широкие перспективы для дальнейшего экономического и культурного под'ема Советской Карелии и всего Севера СССР,—считать законченным. Создание такого мощного транспортного пути, общим протяжением с подходными каналами в 227 километров от Онежского озера до Белого моря, с расположением на нем комплекса сложных гидро технических сооружений общим числом 128, из коих: шлюзов—19, плотин—15, водоспусков—12, дамб—49 и искусственных каналов—33—обеспечивает установление непосредственной водной связи между Балтийским морем и Советским Севером и дает возможность немедленного приступа к широкой эксплоатации лесных, минерально-рудных, рыбных и прочих природных богатств этого края.

2. — Отметить, что сооружение Беломорско-Балтийского водного пути с общим об'емом строительных работ, земельных и скальных—21 миллион кубометров, бетонных—390.000 кубометров и ряжевых—921.000 кубометров—выполнены Беломорстроем под руководством ОГПУ силами осужденных на разные сроки уголовных в исключительно трудных геологических и гидрол гических условиях, в рекордно-короткий в практике гидро-технического строительства срок—20 месяцев. Вместе с тем Совнарком СССР отмечает четкую и образцовую организацию труда и производства, настойчивую инициативу руководителей строительства в области выбора и широкого внедрения новых стандартных и совершенных инженерных конструкций и максимальное использование при постройке канала местных строительных материалов, с одновременным достижением высокого качества строительных работ и безупречного их внешнего оформления.

Отметить также, что в процессе строительства Беломорско-Балтийского водного пути, на основе правильного проведения исправительно-трудовой политики советской власти, главное управление исправительно-трудовыми лагерями ОГПУ провело большую политико-воспитательную работу среди заключенных, получивших трудовые навыки и квалификацию и в целом ряде случаев хорошо проявивших себя в работе на строительстве.

В соответствии с этим возбудить перед Центральным Исполнительном Комитетом Союза советских социалистических республик ходатайство о награждении наиболее заслуженных и отличившихся работников, инженеров и руководителей Беломорстроя.

3. — Работу правительственной комиссии по приемке Беломорско-Балтийского водного пути одобрить и считать законченной. Генеральный акт приемки Беломорско-Балтийского водного пути опубликовать.

4 — Принять Беломорско-Балтийский водный путь в эксплоатацию с присвоением ему наименования «Беломорско-Балтийский канал им. т. Сталина» и считать его открытым для плавания судов озерно-морского типа.

Зачислить Беломорско-Балтийский канал им. т. Сталина в число действующих внутренних водных путей СССР.

Председатель Совета Народных Комиссаров Союза ССР
В. Молотов (Скрябин)

Управляющий делами Совета Народных Комиссаров Союза ССР **И. Мирошников.**

Москва, Кремль, 2 августа 1933 года.

О предоставлении льгот участникам строительства Беломорско-балтийского канала имени тов. Сталина

ПОСТАНОВЛЕНИЕ ЦИК СОЮЗА ССР

В связи с успешным окончанием строительства Беломорско-Балтийского канала имени тов. Сталина, сооружения, имеющего огромное народно хозяйственное значение, и передачей канала в эксплоатацию,—Центральный Исполнительный Комитет Союза ССР постановляет:

1. Принять к сведению, что к моменту окончания строительства Беломорско-Балтийского канала имени тов. Сталина органами ОГПУ Союза ССР уже полностью освобождены от дальнейшего отбывания мер социальной защиты 12484 человека, как вполне исправившиеся и ставшие полезными для социалистического строительства, и сокращены сроки отбывания мер социальной защиты в отношении 59516 человек, осужденных на разные сроки и проявивших себя энергичными работниками на строительстве.

2. За самоотверженную работу на строительстве Беломорско-Балтийского канала имени тов. Сталина снять судимость и восстановить в гражданских правах 500 человек по представленному ОГПУ Союза ССР списку.

3. Поручить ОГПУ Союза ССР обеспечить дальнейшее поднятие квалификации в строительном деле наиболее талантливых работников из числа бывших уголовников—рецидивистов и при поступлении их в учебные заведения обеспечить стипендией.

Председатель Центрального Исполнительного Комитета Союза ССР—
М. Калинин.
Секретарь Центрального Исполнительного Комитета Союза ССР—
А. Енукидзе.

Москва, Кремль
4 августа 1933 год.

О НАГРАЖДЕНИИ ОРДЕНАМИ СОЮЗА ССР

РАБОТНИКОВ, ИНЖЕНЕРОВ И РУКОВОДИТЕЛЕЙ СТРОИТЕЛЬСТВА БЕЛОМОРСКО-БАЛТИЙСКОГО КАНАЛА ИМЕНИ ТОВ. СТАЛИНА

ПОСТАНОВЛЕНИЕ ЦЕНТРАЛЬНОГО ИСПОЛНИТЕЛЬНОГО КОМИТЕТА СОЮЗА ССР

Центральный Исполнительный Комитет Союза ССР рассмотрев представление Совета Народных Комиссаров Союза ССР о награждении орденом Союза ССР наиболее отличившихся работников, инженеров и руководителей Беломорстроя ПОСТАНОВЛЯЕТ:

I. Наградить орденом Ленина:

1. Ягоду, Генриха Григорьевича—зам. председателя ОГПУ Союза ССР.

2. Когана, Лазаря Иосифовича—начальника Беломорстроя.

3. Берзина, Матвея Давыдовича—начальника главного управления исправительно-трудовыми лагерями ОГПУ.

4. Фирина, Семена Григорьевича—начальника Беломорско-Балтийского трудового лагеря, зам. начальника главного управления исправительно-трудовыми лагерями ОГПУ.

5. Раппорта, Якова Давыдовича—зам. начальника Беломорстроя, зам. начальника главного управления исправительно-трудовыми лагерями ОГПУ.

6. Жук, Сергея Яковлевича—зам. главного инженера Беломорстроя—одного из лучших и добросовестных инженеров, своим исключительным знанием дела и огромной трудоспособностью обеспечившего качественное выполнение проектных работ.

7. Френкеля, Нафталия Ароновича—пом. начальника Беломорстроя, начальника работ (совершившего в свое время преступление против государства, амнистированного ЦИК Союза ССР в 1932 году со снятием судимости) с момента начала работ на Беломорстрое и до конца их обеспечившего правильную организацию производства работ высокое качество сооружений и проявившего большое знание дела.

8. Верябицкого, Константина Андреевича,—заместителя главного инженера строительства (был осужден за вредительство по ст. 58-7. освобожден досрочно в 1932 году) одного из крупных инженеров, наиболее добросовестно относившегося к порученным ему работам.

Наградить орденом «Красная звезда».

1. Уланенко, Дмитрия Владимировича—нач. северного участка строительства с исключительной энергией и упорством руководившего работами по созданию многочисленных сложных сооружений северного участка (8 шлюзов и связанных с ним плотин и дамб-каналов), приобретшего во время строительства большие знания в организации производства гидротехнических работ.

2. Афанасьева, Григория Давыдовича—начальника южного участка строительства, своим руководством твердостью, энергией и настойчивостью, организовавшего аппарат южного участка строительства так, что это дало возможность закончить к сроку сложные сооружения навенчанской лестницы (7 шлюзов и связанных с ними плотин, дамб и выдопусков).

3. Борисова, Петра Тихоновича—начальника Тунгузского участка Беломорстроя за отличное руководство строительством сложного тунгузского гидротехнического узла на территории которого сооружена крупнейшая на строительстве Палокоргская плотина.

4. Могилко, Николая Васильевича,—пом. главного инженера строительства, крупного инженера, одного из соавторов проэкта Беломорстроя.

5. Когегарова; Аркадия Ивановича—техника производителя работ 11 шлюза и связанных с ним сооружений.

6. Госнина, Михаила Федоровича—пом начальника Беломорстроя.

7. Березина, Лазаря Израилевича—нач. финотдела Беломорстроя, поставившего финансовую отчетность строительства так четко и на такую высоту, что отчетные данные о работе не отставали от хода строительства и производства, в результате чего одновременно с окончанием строительства представлен правительству финансовый отчет.

8. Курина, Михаила Семеновича—нач. технического снабжения, обеспечившего своей энергичной работой за все время строительства поступление на строительство механизмов, оборудования и стройматериалов так, что строительство имело возможность безперебойно вести работу по намеченным планам и срокам.

Наградить орденом «Трудового Красного знамени»

1. Хрусталева Николая Устиновича—главного инженера Беломорстроя (был осужден за вредительство по ст. 58—7, досрочно освобожден в 1932 году) проявившего себя на строительстве энергичным инженером, возглавившего собой группу инженеров, осуществлявших проектирование и строительство сооружений.

2. Журина Владимира Дмитриевича—нач. проэктного отдела строительства (был осужден за вредительство по ст. 58—7, досрочно освобожден в 1932 году) крупного инженера, обеспечившего выполнение всех проэктных работ по сооружениям Беломорстроя.

3. Варховского Петра Николаевича—старшего инженера по земляным работам (был осужден по ст. 58—6, досрочно освобожден в 1932 году) своим беспрерывным пребыванием на трассе канала обеспечившего качественное выполнение производственных работ.

4. Дели Александра Васильевича—инженера, начальника работ по переносу Мурманской жел. дороги (был осужден за вредительство по ст. 58—7, досрочно освобожден в 1932 году) руководившего работами по переносу Мурманской железной дороги свыше 100 километров, произведенными исключительно добросовестно, что засвидетельствовано комиссией НКПС, принимавшей эти работы.

5. Полетаева Александра Никандровича-инженера, начальника производственно-технической части 4 участка (был осужден за вредительство по ст. 58—7, досрочно освобожден в 1933 году), руководившего осуществлением строительства весьма сложных узлов: Шавальского, Надвойцкого, произведенного исключительно добросовестно.

6. Маслова Владимира Николаевича—инженера (был осужден за вредительство по ст. 58—7, досрочно освобожден в 1932 году) автора проэкта новой конструкции ромбовидных деревянных ворот высокого напора, впервые примененных в гидротехнической практике.

7. Кабыцыу Наталию Евгеньевну—инженера, производителя работ (была осуждена за вредительство по ст. 58—7, освобождена досрочно в 1932 году) руководившую исключительно добросовестно работой в качестве прораба водопуска на Хижозере.

8. Власенского Ореста Валерьяновича—инженера (был осужден за вредительство по ст. 58—7, освобожден досрочно в 1932 году), автора оригинальных плотин, построенных в Латкожне, работавшего с исключительной добросовестностью и крайне тщательно выполнявшего сложные работы.

9. Зубрина Климентия Михайловича—инженера (был осужден за вредительство по ст. 58—7, досрочно освобожден в 1932 году) автора строителя оригинальной деревянной плотины из наклонных ряжей высокого напора, построенной исключительно добросовестно.

10. Большакова Григория Петровича—нач. водоразделього участка (был осужден за превышение власти по ст. 110, судимость ЦИКом снята), своей энергичной работой обеспечившего возведение сооружений сложнейшего водоразделього участка.

11. Дерфлина Александра Рудфимовича—зам. начальника Финотдела Беломорстроя (был осужден за спекуляцию по ст. 137 УК в 1925 году, судимость ЦИКом Союза ССР снята) непосредственно в весь период строительства руководившего финансовой частью строительства, организовавшего аппарат так, что это дало возможность иметь отчетные данные о затратах по строительству одновременно с ходом работ.

12 Ковалева Николая Михайловича, лаборанта по бетону было б судимос ей за воровство, по собственному заявлению до Беломорстроя никогда и нигде не работал (начавшего на Беломорстрое чернорабочим, ставшего лаборантом по бетону и одновременно руководителем штурмовой фалангн рабочих, показавшего исключительные образцы преданного отношения к работе, к качеству возводимых сооружений.

13. Блосе, Павла Федоровича—десятника по скальным работам (неоднократно судился за воровство) организовавшего трудовую коммуну из осужденных уголовников, которая благодаря своей самоотверженной работе добилась исключительных показателей на производстве, перевыполняя нормы скальных работ в среднем на 250 проц. и получившего во время работы на Беломорстрое квалификацию старшего десятника по скальным работам.

14. Павлову, Анастасию Павловну—десятника по скальным работам (имела три судимости за воровство) работавшую в ударной женской бригаде и своим примером вовлекшую в работу уклоняющихся от работы женщин, научившуюся на Беломорстрое и ставшую десятником по скальным работам.

15 Гинзбурга, Бориса Владимировича—организатора и руководителя трудоколлектива скальщиков (имел 5 судимостей за воровство) организовавшего трудоколлектив скальщиков из наиболее отрицательного элемента срывавшего дисциплину и темпы работ своим примером вовлек их в работу и достиг на производстве исключительных показателей, перевыполняя нормы в 2—3 раза.

II. Вывесить на главной части сооружений Беломорско Балтийского канала имени т. Сталина «ДОСКУ ПОЧЕТА» с занесением на нее имен отличившихся строителей канала (инженеров, техников, десятников) с указанием ней даты начала и окончания строительства.

Такие же «ДОСКИ ПОЧЕТА» установить на каждом сооружении, с занесением на них имен руководителей постройки проектировщиков, прорабов, лучших работников данного отдельного сооружения с указанием дат, начала и окончания постройки.

Поручить ОГПУ Союза ССР представить на утверждение президиума Центрального исполнительного комитета Союза ССР форму доски почета и список лиц, подлежащих занесению на доски почета.

III. Поручить ОГПУ Союза ССР издать монографию строительства Беломорско-Балтийского канала им. тов. Сталина.

Председатель Центрального исполнительного комитета Союза ССР М. КАЛИНИН.

Секретарь Центрального исполнительного комитета Союза ССР А. ЕНУКИДЗЕ.

Москва, Кремль, 4 августа 1933 г.

А. М. ГОРЬКИЙ

О ТВОРЦАХ И СТРОИТЕЛЯХ БЕЛОМОРСКО-БАЛТИЙСКОГО КАНАЛА.

(ИЗ СТАТЬИ «О ТОЧКЕ И КОЧКЕ»).

Настроение радости и гордости вызвано у меня открытием Беломорско Балтийского канала. Я не стану говорить о его хозяйственном значении для нашей страны,—это не мое дело. Я возьму этот факт со стороны его социально культурного значения.

В чем дело? На строительстве канала работало несколько десятков тысяч людей, классово-враждебных пролетариату, закоренелых собственников, людей социально-опасных, нарушителей законов нашей страны. Многие тысячи этих людей в награду за их героическую самоотверженную работу получили сокращение сроков наказания, многим возвращены права гражданства, даны премии и т. д. Не преувеличивая мы имеем право сказать, что десятки тысяч людей перевоспитаны. Есть чему радоваться, неправда ли?

В этом государственном деле, на этом «опороченном» человеческом материале обнаружилось, как нельзя более ясно, что наши грандиозно-смелые предприятия, направляющие физическую энергию масс на борьбу с природой, особенно легко позволяют людям почувствовать свое истинное назначение—овладеть силами природы, укротить их бешенство. Я очень настаиваю на внимании к этой мысли, я уверен, что она достойна внимания. Люди, изуродованные условиями классового государства, где—как это особенно наглядно показывает Европа наших дней — «человек человеку» действительно «волк», люди, энергия которых была направлена «социально-опасно» и выражалась в поступках, враждебных обществу, — эти люди были поставлены в условия, которые исключали необходимость волчьих схваток за вкусный кусок хлеба. Пред ними открыли широчайшие возможности свободного развития их способностей, в них разбудили естественное и плодотворное стремление к соревнованию. Вредители, кулаки, воры—они с различной степенью сознательности поняли, что можно жить, не хватая друг друга за горло, что возможна жизнь, в которой человек человеку не враг, а товарищ по работе. Враг явился пред ними, как неорганизованная стихийная сила бурных рек, как гранитные скалы, топкие болота. Этого врага можно одолеть только организованной энергией человеческих коллективов. И вот люди воочию убедились в творческой, побеждающей все препятствия силе коллективного труда. Впрягая реки, точно лошадей, в работу на человека, многие из «врагов общества» поняли, что они работают на обогащение и счастье семьи в 160 миллионов единиц.

Вам, пред. ОГПУ тов. ЯГОДА — непосредственный руководитель Беломорстроя. Справа: буксирный пароход идет в камеру второго шлюза Беломорского канала.

А. Д. КОНДРАТЬЕВ

ПАМЯТИ БОЛЬШЕВИКА, НАУЧНОГО РАБОТНИКА

Не верится... но факт тяжелый и печальный—перестал работать мозг Александра Дмитриевича Кондратьева.

В его лице партия потеряла преданнейшего, дисциплинированного, стойкого, испытанного большевика, члена партии с 1918 года.

Рабочая Вологда утратила виднейшего пламенного пропагандиста и агитатора, лучшего антирелигиозника, лучшего докладчика, собиравшего и зажигавшего своими речами тысячные аудитории.

Молочно-хозяйственный институт лишился глубоко подготовленного, имевшего двадцатилетний педагогический стаж, самого авторитетного преподавателя политэкономии.

Наконец, в лице А. Д. Кондратьева ушел прекрасный, культурнейший товарищ, обладавший богатейшей начитанностью и эрудицией, что позволило ему в последние месяцы перед смертью участвовать в целом ряде научных работ, проводимых в электробиологической лаборатории СНИИМХ.

Смерть наступила внезапно и вторгнувшись, организовывавший опыты утром, Александр Дмитриевич 4 августа в 6 ч. 40 м. вечера навсегда уснул. Смерть наступила после тяжелого обморочного состояния.

И вот перед гробом т. Кондратьева склонились наши боевые знамена, мы с болью в сердце хороним павшего соратника в борьбе за дело Маркса—Ленина—Сталина.

Жизненный путь Александра Дмитриевича таков: родился в 1885 году в Ленинграде, сын служащего. Окончил 7 классов реального училища и затем поступил в Ленинградский университет, где прочучился 2 с половиной года на физико-математическом факультете. В марте 1918 года поступил в члены коммунистической партии.

За время революции он занимал посты:

— Заведующим народным институтом в Гельсингфорсе (Финляндия).

— Заведующим отделом внешкольного образования при Вологодском ГИК (1918 год).

— Заведующим информационно-инструкторским отделом Кадниковского уисполкома.

— Ректором педагогического института народного образования в Вологде (1922-23 год).

— Заведывал рабфаком, педтехникумом и преподавал общественно - политические предметы (преимущественно политэкономию) в совпартшколе, рабфаке и других учебных заведениях.

С 1927 года Александр Дмитриевич по день своей смерти работал в Молочно-хозяйственном институте в должности доцента.

Этот краткий перечень далеко не исчерпывает богатой биографии тов. Кондратьева. Его знает вся вологодская общественность, как неутомимого деятеля, который не по 5—10 нагрузок одновременно. Были дни, когда он занимаясь по 10 часов в день как преподаватель, вечером выступал в клубах с антирелигиозным докладом или выступал на диспуте в защиту диалектико-материалистического мировоззрения, в защиту науки против поповского мракобесия. И кто не восхищался его остроумием, его красноречием, образованностью, его умными и острыми шутками.

Отныне я никогда не расстанусь с ГПУ, — я пойду на любую стройку и буду работать так, как только смогу, отдавая все силы! Больше мне ничего не надо. Я—счастливейший человек на земле.

И он плакал, маленький техник Томилкин, скромный человек, втянутый авантюристами и преступную работу и трудом заработавший досрочное освобождение. Он плакал с трибуны слета ударников-специстов, плакал от радости, что получил на эту трибуну. Он плакал, что попрежнему ворок глаз ГПУ, умеющего отличать ударника от вредителя, умеющим карать и умеющим поощрять.

Великий сталинский пролонгер волные путь из Балтики в Белое море. Эта слна — не в физической энергии тысяч людей, даже не в их напряженной воле порывах к прошлым и переродиться (перерождение, перелиа, перековка людей происходит совсем незаметно для них самих). Сила, построившая Беломорский канал,— не только в прерогативах ОГПУ. Она не только в воли власти, организовавшей строительство. Она — в новых людях, в новом отношении к человеку, отношении к труду.

Гениальность идеи тов. Сталина не только в плане самого канала, не только в черте прорезавшей Повенец, Онежское, Онаро. Ее гениальность в умении учесть огромную цепь энергетических ресурсов, возникающих в системе перевоспитания людей, гениальность величайшей гуманности большевизма, в учете жизнерадостной, яркой силы труда, превращающегося в социалистическое обаяние по прокалке, по закалке, тяжелого бремени в дело славы, чести, доблести и геройства.

Этим славен Беломорский канал!

В этом честь его темпов!

В этом доблесть руководителей стройки!

В этом героизмо строителей!

Помнится, как церковный архиклоун Александр Веденский наезжавший в Вологду с проповедями фашиста—терзателя сокрушающие удары Александра Кондратьева, встречаемого всегда бурей аплодисментов и кончавшего свою речь неизменным призывом к борьбе за генеральную линию партии, за построение бесклассового общества, за земное счастье человечества, сбрасывающего под руководством коммунистов ярмо векового рабства.

Как образец борца Александр Дмитриевич жив и будет заражать молодежь своей безазветной преданностью делу пролетариата своим героизмом и самоотверженностью.

Он ушел от нас очень рано—всего 47 лет, но ушел потому что сгорел в работе, в неутомимой борьбе, сгорел он забывал свои личные интересы, свою личную жизнь. Отличающийся исключительной скромностью он, будучи сильно болен нигде не ставил вопроса об освобождении себя от работы, о систематическом лечении, и даже в последний свой жизни еще намечал работы на будущее.

Наш коммунистический долг состоит в том, чтобы не плакать трупами павших борцов, но своей не осквернять их прах, но смело их знамя вперед к нашей всемирной победе.

Группа товарищей: А. А. Ковалягин, Емельянов, А. С. Замятин, Власов, Рогов, Ургаф, Ф. Емельянов, Скворцов, Редин, Сосин, Пономарев.

Вологодский горком ВКП(б) с прискорбием извещает горкомы, партийную организацию о смерти члена ВКП(б) с 1918 г. научного работника МХИ

Тов. КОНДРАТЬЕВА А. Д.

последовавшей в Молочном 4 августа 1933 года и выражает соболезнование семье покойного.

ГОРКОМ ВКП(б)

Дирекция МХИ и СНИИМХ с прискорбием сообщают о преждевременной смерти доцента политэкономии, научного работника

А-ра Дмитриевича КОНДРАТЬЕВА

последовавшей в 6 час. 40 минут вечера 4 августа с. г.

Партийный комитет молочно-хозяйственного института сообщает о преждевременной смерти члена ВКП(б) с 1918 года

А-ра Дмитриевича КОНДРАТЬЕВА

последовавшей в Молочном 4 августа с. г.

Коллектив ВКП(б), администрация, местком и профком рабфака при МХИ с прискорбием извещают о преждевременной смерти члена ВКП(б) доцента института

Александра Дмитриевича КОНДРАТЬЕВА

последовавшей 4 августа в 18 час. 40 м. и выражают свое соболезнование семье покойного. Похороны состоятся на Введенском кладбище. Вынос тела в 2 часа дня из здания рабфака при МХИ.

Местком рабпрос и секция научных работников при МХИ сообщают с глубокой скорбью о смерти

КОНДРАТЬЕВА А-ра Дмитриевича

доцента МХИ, крупного общественника, члена рабпрос и секции научных работников.

Комиссия по организации ПОХОРОН извещает, что ПОХОРОНЫ умершего доцента МХИ

т. КОНДРАТЬЕВА состоятся 6 августа на Введенском кладбище. Выход из дома в 4 часа дня. В 10 час. вынос тела из главного здания МХИ и гражданская панихида в «Молочном». В 2 часа дня тело тов. КОНДРАТЬЕВА будет перевезено в Вологодский рабфак.

НИ ОДНОГО ПРЕДПРИЯТИЯ И УЧРЕЖДЕНИЯ, БЕЗ АКТИВНО РАБОТАЮЩЕЙ ЯЧЕЙКИ МОПР!

СТАТЬЯ
отв. секретаря горкомитета МОПР тов. ЛОЗИНА

12-й пленум ИККИ указал, что «МОПР является одной из важнейших организаций, помогающих осуществить на деле единый революционный фронт трудящихся масс» и, что «необходимо добиваться превращения МОПР в массовую организацию».

Решения 12-го пленума ИККИ нашли свое отражение и в работе Вологодской городской районной организации МОПР. Возросла активность трудящихся рабочих и колхозных масс в деле оказания помощи узникам капитала. Крепнет интернациональная солидарность.

В течение 1932-33 года по Вологде и району проведено 100 митингов протеста против белого террора и фашистского разгула. Написано 50 писем политзаключенным капиталистических застенков. Собрано в пользу политзаключенных 10 000 рублей.

Реализовано займа силами мопровцев на 9000 рублей. Проведено 50 интернациональных субботников. Колхозы «Сдвиг», «Интернационал», «Красная Звезда», «Верный Путь» укрепляют шефство над политзаключенными через засев интернациональных гектаров. Засеяно 5 мопровских га.

Однако, в ряде организаций мопровская работа недооценивается. Недостаточно развернута интернационально-массовая работа в большинстве колхозов, там бюро ячеек МОПР еще не являются боевыми штабами руководства массами мопровцев. Недостаточна живая связь ячеек с горрайкомом МОПР.

В отдельных случаях мы видим прямое игнорирование мопровской работы. Член партии Петухов, являясь председателем райсовета МОПР водников, довел свою организацию до развала. Зам. Вологодского, горжилсоюз и местсоюза мукомольников не хотят оказать помощи в организации у себя на производстве ячейки МОПР. Такие явления нетерпимы.

Нужно в каждой организации организовать, а там, где они есть, укрепить ячейки МОПР. Ни одно предприятие, учреждение и учебное заведение не должно стоять в стороне от мопровской работы. Через своевременный сбор уплаты с интернациональных гектаров, проведение интернациональных субботников, полную уплату членских взносов и шефских гектаров—усилим материальную и моральную помощь борцам революции. Все возможности для усиления этой помощи имеются.

Развернуть широкую пропаганду решений всемирного конгресса МОПР и 12-го пленума ИККИ.

ПИМЕНОВ НА ПРОПОЛОТКЕ НЕ БЫЛ

Участок коорсельхоза «Вологжанин», засеянный льном, ковыью в один га, прикреплен ный за союзом финансово-банковских работников до сих пор не прополот. Трава выросла в человека, а морковки не видно.

Группком ФБР вокруг прополочной кампании никакой работы не проводил. Председатель месткома горФО Пименов сам не ходит на прополку и людей не посылает.

Рабкор О. К.

ШЛЮЗЫ В ЖИЗНЬ

Н. ЗОГИН

Будни, советское повседневье: слет ударников-ударников, слет ударниц, тысячный, пятый, седьмой слет ударников строительства. Собрания. Митинги. Речи. Призывы. Красные уголки. Производственный подъем. Энтузиазм. Шлюзы вышли на грунтовые работы и увидели поломанные тачки, порванные тряпы. Не дожидаясь плотников, они починили тряпы и тачки и стали работать наравне с мужчинами. Бригады, бюкируюшие одна другую. Прорывные участки. Соревнование, творящие чудеса.

На 7-м участке—в дамбе бревнь. Работы на 8 суток. Надо перевернуть 1200 кубометров грунта. Выходит бригада, до сих пор незаметная, и 37 часов без сна и отдыха не сдает смены. Прорыв ликвидирован.

В дамбе—промоина, и люди грудью заливают воду, пока не подтащат мешки с землей.

Якуб Хасанов, нашем, неловелен тенмаин: он обьявил ураганный штурм шлюза.

На 6-м участке бригада Подпелинского подчитала перходящее красное знамя. Это было 6 мая. 7 мая знамя забрала бригада Новикова. Прошли три дня борьбы. 10 мая бригада Подпелинского отказалась одать работу смене, не допуская уговора. Бригада дала 853 прц. выполнения норм и ушла дыш по первому приказу начальника строительства.

Ударники, ударницы, собрания, слеты, стенгазеты, борьба с прогульщиками, портреты героев, радиопередачи, лозунги в бараках, обличения завхозов, похвалы столовой, орлен мокрой курицы.

Горяние повседневные будни советской страны. Как в любом углу Союза: на промыслах Стер-Кыртычи, у скважины Лок-Батана, на берегах Днепра или Волги, на Сяпри, на Амуре, в долинах Таджикистана, в степях Кзылкумы, — наша волнующая обыденщина, наше расцвеченное повседневье, наша жаркая, бурная пятилетка.

Строят у нас везде одинаково: с праной за большевистские темпы. Пафос строительства веет над Днепрокомбинатом и над коровником в селе Екатериновке Лозовского района, над Челябинским тракторным и над навесом для габерз в колхозе «Коммунизм» в Тырсорецком хорту на кубанской степи. Так меняют одежду московских улиц, надувают очередную домну Магнитки, проводят суда у Херсона до Киева, идут на Шпицберген, летят над Кавказом.

И вот исполнен еще один гениальный замысел нашей эпохи: создан водный путь из Балтики в Беломорье по системе карельских озер. Быстроеет путь пароходам и баркам, спокойный ровный, короткий путь,—прямая дорога от моря до моря. Уже не в обход, не 17 суток будут ходить пароходы на крайний Север и с крайнего Севера: по грузным инвентной лестнице, по ворам, начитывающим миллионы лет, и озерам, существующим несколько месяцев, подымаясь и опускаясь на 72 метра, пройдут за 6 дней суда, баржи, пушнину, рыбу, лес, апатиты, гранит.

Осуществлена еще одна величайшая идея тов. Сталина.

Достигнуты новые рекорды строительства: Панамский канал длиной в 68 километров строился 11 лет со скандалом, вошедшим в обиходный лексикон человечества: Уэгский канал протяженностью в 160 км. строился 10 лет; Беломорско-Балтийский канал длиной в 227 км. строился 1 год и девять месяцев. Здесь убрано скал в полтора раза больше, чем на Днепрострое, и мягкого грунта в 10 раз больше. Здесь сделано 4 миллиона кубометров, взорвано 5 млн. тонн скал, и бревнами, пошедшими на ряжи, можно опоясать земной шар.

Сделаны чудеса.

Но чудо не в темпах, не в сроках, не в объеме титанических этих работ, не в циклопической силе большевистских возможностей. Все это не ново в советской системе. Все это известно за большевиками большевики умеют брать крепости! Большевики умеют строить! Большевики привыкли создавать то, что никак не под силу капитализму.

Что ж удивительного в победе на Беломорстрое?

Бандиты, участники диверсионных дел, инженеры-вредители, проститутки, хиженьки, бан, воры-рецидивисты, уркганы, домушники, городушники, шарамы, шиндаровы, убийцы, кровники, взяточники, растратчики, стяжатели, насильники, расхитители общественной собственности,—многочисленная человеческого сброда, не знающего истории, рассвирепевшего, нековерканного капитализмом,—какое смешение больных лиц!

Осужденные на долгие годы изоляции, антиобщественные элементы, социально-вредные люди, они попадали сюда под конвоем, лелея мечту о возвращении к воле:

— Человек хочет жить! Человек любит жизнь!

Иных—их сотни—приходили сюда полные злобы и ненависти, готовые ничего не щадить, но вернуться на волей.

Ах, какое легкомысленное учреждение это ГПУ: собрать у самой границы тысячную армию людей, для которых потеряно все, которым нечего жалеть и беречь ничего, людей, для которых обман, коварство, подлог, убийство—профессия и забава, и оставить жить в обыкновенных бараках, без часовых без оград? Разве где нибудь в мире так изолировали преступников? Остров-Кайенна, гитлеровские лагери, башни Тоуера и Мовбита, крепостные стены централов и каторг—вот заключение, вот изоляция!

А здесь—просторы, никаких решеток. Трудно ли сместерить липу, запастись фомкой, табаком, спичками и уйти. Одежда на тебе—не серый халат. Бубновый туз на спине не горит, руки свободны, ноги свободны—чего еще,—гуляй, человек!

За большинством—пять, десять судимостей, 35 статья уголовного кодекса, за иных 58 статья, люди все взрослые, квалифицированные, определившиеся на всю жизнь.

А каждый умеет тянуть липу, исполнять, толкнуть масонку, заделать виткожку, каждый способен драться до самозабвенья, если ему маячит воля. Сваши—в шаманах, хазах, малинах, из-за грязной денежки смертельные враги, за крохотную обиду—шило и шпайка (нож и револьвер).

ГПУ приводило сюда людей, рассеяло в бараках. Глухой и безлюдный окружал их лес, молчала тайга да рвались громы от взрывов скал, и сняло всю почь ослепительное полярное сиянье.

«Отверженные людяи решили работать».

— Работать? Заправскому шиндару, заубенному, заплесневелому процалыге, Митьке Губастому, Сеньке Соколику, Бене Крику предлагают работать? Никогда! Ни за что!

— Инженеру Анапьеву, дворянину, миллионеру, гладенькому огромной конфессией в Персии, по поручению правительства и в виду англичанам строившему кошки при персидском дворе, сановнику, устроившемуся в Узбекстане, чтоб сбывать ирригацию и ждать интервенции,—работать, строить какой-то канал для Советов?

— Ковалеву—он же Грачев, Соловьев, Петров и т. д.,—прославленному во всех доходах и тюрьмах, 20 лет промышляющему вороватом, 10 раз сухгденному, уходившему из-за крепких решеток за 700—900 километров,—работать? Смешно, дорогой Дубок!

Уходили в лес и прятались у костров. Сидели в канцелярях и возились с бумажками, делая вид, что работают, вызывая объективные трудности. Валялись в бараках, играя в карты. Пили, протаскивая самогон и водку. Изливались над работающими и жестоко наказывали—разновидность «бдения», хорели самодержцы блатного мира, высокомерные атаманы грозили работающим законами блата:—не руки компании!

Взрослые люди, полные, прервняя к трудовой жизни, опустившиеся, разложившиеся, деклассированные, попали в положение малолетних беспризорных из фильма «Путевка в жизнь»—изоляция без конвоя, с выборными руководителями коллективов, работа с премией за хорошее качество, с изолятором в случае крайних нарушений здешних порядков.

Перед ними был выбор: вредить, саботировать, пакостить, филонить, жить нудной и мерзкой пустою жизнью, безвыходной жизнью рецидивистов или работать.

— Человек хочет жить, и человек не может жить, не работая. Труд—инстинкт труд—потребность,—говорили чекисты, руководители стройки—Берман, Коган, Фирин, начальники участков.

И, заложив руки в карманы, вразвалочку, с насмешливой улыбочкой в уголочках рта, люди выходили работать.

* * *

Так непонятно и странно относились чекисты к армии людей, привезенных на Беломорье. Приходили в бараки, терпеливо беседовали, разговаривали, шутили совсем по-дружески. К Абраму Ройтенбергу, рецидивисту, имевшему за 37 лет жизни 10 судимостей, отказавшемуся от работы приходили не раз. Однажды он пошел на работу. Гремели взрывы, люди копали, рубили, дробили

СЕГОДНЯ — ДЕНЬ ИНДУСТРИАЛИЗАЦИИ

„РЕАЛЬНОСТЬ НАШЕГО ПРОИЗВОДСТВЕННОГО ПЛАНА-ЭТО МИЛЛИОНЫ ТРУДЯЩИХСЯ, ТВОРЯЩИХ НОВУЮ ЖИЗНЬ" И. СТАЛИН

Антон Иванович ЛУБЧИНСКИЙ

В Лубчинских в 5 ж-д. районе многие знают, да и как их не знать! Отец тридцать лет машинист паровоза, два сына: машинист Николай и монтер Антон — работают в паровозном депо.

В борьбе за оздоровление социалистического транспорта можно встретить не одну тысячу выдающихся людей, превративших свою работу «в дело чести, в дело славы, в дело доблести и геройства».

Один из них—Антон Лубчинский старый производственник, бригадир комплексной ремонтно-прямочной бригады паровозного депо. Его бригада небольшая—12 человек, но она заставляет обратить на себя внимание образцовой ударной работой всей бригады, каждого рабочего в отдельности. Бригада Антона Лубчинского не знает брака, прогулов, нарушения трудовдисциплины. Два паровоза отремонтировать, пробывать, подавать под поезда без опоздания, с точностью часового механизма,—за это борется комсомольская бригада Лубчинского ежедневно и от этого ни шагу не отступает.

Недаром мастер Молчанов рассказывает:—когда Антон Лубчинский со своей бригадой работает в цехе, мы хорошо уверены в том, что недоделок в выпущенных из ремонта паровозах не будет. Где прорыв, там включается бригада Лубчинского, работает не считаясь с временем, с трудностями, только бы не допускать опоздания паровоза. Несколько дней тому назад во время ремонта паровоза 5255, один из членов бригады, слесарь Ядрихинский случайно выпущенным из паровоза паром был ошпарен. Вместо того, чтобы уходить на перевязку, Ядрихинский продолжал работать до последней минуты выпуска паровоза из депо. Паровоз в срок пошел в круг.

Секрет простой. Тов. Лубчинский сумел твердо поставить единоначалие, сочетать свое руководство непосредственно с производством. Он не сидит в канцелярии, а вместе с бригадой, личным примером показывает образцы ударной работы за выполнение промфинплана.

Особенности бригадира Лубчинского заключаются еще и в том, что он при-обретенные знания не таит у себя, а передает их остальным рабочим. Под его руководством работает кружек техучебы, рабочие повышают свою квалификацию, становятся такими же мастерами, как и бригадир Антон Лубчинский.

Кто первый проработал постановления партии и правительства о транспорте, кто быстро, недожидаясь лишних директив, на основе постановления СНК и ЦК ВКП(б) перестроил свою работу?—Бригада Антона Лубчинского. Это он сидел после работы и пересматривал нормативы для ремонта паровозов и расценки по зарплате.

В день индустриализации страны отмечая огромные заслуги ударника Антона Лубчинского перед страной и партией, можно с уверенностью сказать, что т. Лубчинский всегда будет добиваться четкой большевистской работы социалистического транспорта. **РЫБИН**

Василий Дмитриевич КРУГЛОВ

Васю Круглова на заводе знают почти все. Он не только ударник и комсомолец, но и бригадир лучшей комсомольско-молодежной бригады в вагонном цехе. Василия Дмитриевича Круглова я знаю давно.

В Кубено-озерье, в болотах, в мелколесьи запуталась в полдесятка домов деревушка Кладовка, теперь входящая в колхоз «Волга». В этой деревушке в семье бедняка и родился Вася. Я помню его голубоглазым мальченкой, бегавшим в одних домотканных порточках по улице. У отца была большая семья и одна корова. Прыгнул отец Васи Дмитрий Константинович на свое хозяйство и лет десять тому назад увез семью в город. Отец столяр, сейчас пенсионер. Работал в вагонном цехе, в котором сейчас работает сын.

Комсомол вынесствал из Васи хорошего производственника и общественника. Круглова хорошо знают на заводе, как неприримирого борца с хулиганством. В красном клубе, саду, на массовых гуляньях везде заметишь этого парня с повязкой на рукаве.

В одно из дежурств Вася наделал на отъявленного хулигана, который пробирался в помещение клуба. На просьбу Круглова — уйти подальше от клуба, прищедший выстрелил Васе в грудь. К счастью выстрел привелся не в сердце. Круглов выжил и спова часовым стоит по охране революционного порядка.

На производства Васю любят и ценят. Его бригада, работающая оконные рамы, по отзыву секретаря комсомольской ячейки вагонного цеха Федосеева, является самой лучшей. Бригада и месяца в месяц выполняет план, дает экономию на материалах, служит примером сознательной трудовой дисциплины.

Социалистическое предприятие впитав в себя простенького деревенского парня, перевразило его в сознательного участника социалистического строительства. Комсомол—большая и серьезная школа. Звание ленинца весьма почетно. это звание высоко несет один солдат из многомиллионной армии комсомола—Василий Дмитриевич Круглов. Он мог стать примерным комсомольцем, хорошим производственником, бригадиром, ударником иной славной эпохи только потому, что Октябрьская революция дала возможность расти новым людям из среды рабочих и крестьян.

Чем мог быть Вася Круглов, если бы не революция? Первый этап деревенского бедняка пришиши—пастуха, а дальше батрак у кулака и помещика. Труд, как «дело чести, дело славы, дело доблести и геройства» является для комсомольца Круглова основной жизненной задачей. Других путей для него не существует.

А. Комичев.

Федор Климович РЮМИН

В красном уголке паровозного цеха каждый день в одно и то же время собираются планерки. Проходят они или под руководством директора завода Павла Ивановича Заварова или главного инженера. На эти особо важные заседания планерок от кузнечного цеха приходит планер Федор Климович Рюмин. Усядется поближе, чтобы слышно было и поблескивает черными, как уголь глазами.

У Рюмина только и осталось от былой молодости—глаза. Сам он сухой с пергаментной кожей, с вывалившимися скулами, выглядит почти стариком. Ушли раньше времени кровь из человека до революции!

Теперь Федор Климович попадает почти каждый год на курорт, но разве накопишь то здоровье, которое длинными годами выматано жесткой капиталистической системой.

Кем был ранее теперешний ударник, рационализатор, неоднократно премированный, планер? Он пришел молотобойцем в кузницу.

Нравы были раньше порядки. Насмешки, циничная ругань, зачастую непосильная работа. Федор Климович отлично помнит как некоторых молодых молотобойцев так уматывали на работе, что они снопом валились на землю без чувств.

Квалификацию кузнеца Рюмин получил как и все за взятку. Раньше был такой закон,—не дашь на водку—пробы не сдашь.

Вся эта серая, грязная жизнь далеко позади. Ведь капиталистический строй человека угнетал и портил. Зашибали водку, а от нее известно какая польза человеку. И среди кузнецов не мало имелся людей безнадежно испорченных прошлым. Вот, например, Бахарев хороший квалифицированный кузнец, а работать на социалистическом предприятии уже не может. Поработает и запьет. Ухаживала за ним, как за ребенком, лечили, подвергали товарищеским внушениям, ничего не взяло—прогуливал не раз и в конце концов выгнали.

Крепко любит Климыч производство и особенно кузницу. Почти тридцать лет он здесь и прочнять знание ударника, применять производство на рюмку водки Рюмин не согласится ни в жизнь.

Недавно Рюмин с экскурсией был на одном из ремонтных заводов республики, и приехал оттуда растроенный. От воочию увидел что бюрократические рогатки мешают использовать те достижения, которые рационализаторы в повседневной работе внесят в наше социалистическое производство. Федор Климович там видел много брака по рычажным передачам. —За задержку заказа НКПС на рычажные передачи, хотя и влетело мастеру нашего кузнечного цеха, говорит Рюмин, — но зато уж если мы принялись, то заказ был сделан быстро и чисто. Успех обеспечен был смекалкой Климовича. Он, вместо изготовления работы вручную, предложил два простейшие вещи—штамповку деталей и электросварку. Получилось дешево, скоро, хорошо.

У Рюмина надо учиться молодым кузнецам работать. В цехе его считают за хитрущего человека. Неправда это. Его опыт перенимай молодняк, для того, чтобы уметь работать по-ромински.

К. Заводский.

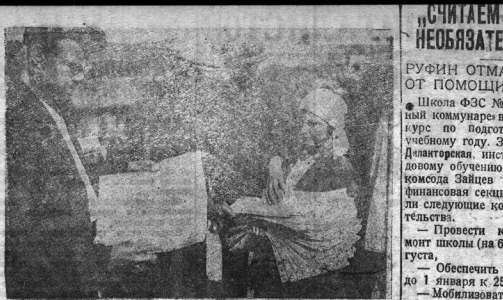

Политотдел Ленинова «Молочное» выпускает раз в пятидневку печатную газету «Ударник пленкова». Выпуск уже 5 номеров. На фото: рабочие получают газету

СЕГОДНЯ ВАТЛАНОВЦЫ ПОСЫЛАЮТ КРАСНЫЙ ОБОЗ С РОЖЬЮ НОВОГО УРОЖАЯ

НЕ ЗАБЫВАТЬ О ВСЕХ ОБЯЗАТЕЛЬСТВАХ ПЕРЕД ГОСУДАРСТВОМ

ВАТЛАНОВО, 5 августа. (По телефону). В соревнование по быстрейшей уборке урожая вступили колхозы: «Верный путь» и «Первомайский».

«Верный путь», благодаря правильной организации труда, ушел в первых же дней вперед, сняв уже 14 га ржи и обогнав всех колхозников сельсовета.

«Первомайский» сжал только 5 гектар. Председатель этого колхоза Елисеев думает провалить соревнование, так же как провалил и сенокос, допустив, что часть сена несвоевременно убранная попала под дождь и на половину потеряла в качестве.

Все колхозы и единоличники сельсовета включились в массовую уборку ржи. 6 августа в город выходит первый красный обоз с рожью. В обозе участвуют все колхозы и единоличники деревни Скорбеево, первые среди единоличников сельсовета начавшие обмолот.

Ударно проводя уборочную кампанию, колхозники не должны забывать и о других обязательствах перед государством. Сельсовет, проведя массовое обследование молокосдачи, выяснил, что в ряде колхозов она проходит очень скверно. Объявлен строгий выговор председателю колхоза «Красный луч» Мальникову за безобразное проведение молокосдачи. Учета нет. В колхозе не знают сколько получено молока от коров и сколько сдано. Прекрасно справляется с молокосдачей колхоз «Волна», систематически перевыполняющий норму, выполнивший план первого полугодия на 130 проц.

Необходимо усилить темпы сенокоса. План по сельсовету выполнен только на 30 проц. Лучше других идет по силосованию колхоз «Верный путь», заслосовавший 130 тонн, но и здесь не все в порядке, закладка силоса в башню не завершена.

Новиков.

ОТРЕМОНТИРУЙТЕ ВЫТЯЖНУЮ ТРУБУ.

Прекрасное овощехранилище с лучшими трубами для поддержания соответствующей температуры имеет столовая завода «Северный Коммунар». Но вяжет неплит с ремонтом вытяжной трубы, хотя работы здесь—на день. Нужно поторопиться—время доставки овощей близится.

НАРТАШЕВ.

КУЛАКИНЕ „СТРИГУНЫ" РАСХИЩАЮТ ЗЕРНО

УСИЛИТЬ БДИТЕЛЬНОСТЬ В ОХРАНЕ ПОЛЕН

СЕМЕНКОВО, 5 августа. (По телефону) «МК—1(0)»—сложная комбинированная молотилка с двойной очисткой установлена МТС в колхозе «Прибой» и затем будет перебросана в другие крупные колхозы сельсовета. Производительность этой машины 15 центнеров в час, 150—в смену. В обмолоте задержки не будет, дело колхозов быстро и бесперебойно подвать зерно.

Но жнитво развернуто в сельсовете еще слабо. В массовую уборку включились только со вчерашнего дня «Активист», «Прибой» и «Красный Север». Остальные медлят.

В колхозе «Ударник» появились кулацкие «стригуны». Сторож Смирнов задержал Лидию Байнан, адмысланную, которая стригла рожь. Хищница задержана. В колхозе «Активист» задержаны двое мужчин, пытавшихся стричь урожай. Выяснить их личность не удалось, потому что, досмотрев в сельсовет и посаженные в каралуку, они удрали через окно. Решетки в каралуке сельсовета неисправны.

ПИМЕНОВ.

УРОЖАЙ

Стереженье вешнихи
Оберегаю всходы ржи,
Колхоз, в шевелроме заказан
Для рыни нарядные мешки!
Колхозник, новый урожай
В наряд холщовый обряжай.

Из розового золота
Зерно в колосьях грузных
В стране серпа и молота,
В республиках союзных.

Настанет ночь, но будет прям
Окаменелый взор луны,
Чтобы, крадучись, стригуны
Не прятались по полям.

Когда заарпенет вакальи
Во тьме, у кор высокой ржи,
Обвалчики вяжут куркы...
И может быть сверкнут ножи.

Эй, враг, с пашни, как старый грош
Чеканки царской. Тронь-ка рожь!
Нет. Нашу молодую рожь
Бесовским мать твой ржавый нож.

Настал расцвет. Друзья-стрижи
Клюют жухнь—Не трогай рожь!
И важные колосья ржи
Кивают:—Урожай хорош!

Колхозница, снопы вяжи!
Работая в полях
— Из розового золота
Зерно в колосьях грузных
В стране серпа и молота,
В республиках союзных

ЛЕОНИД МАРТЫНОВ

ГОЛОВОТЯПОВ ЕПИФАНОВА И ТРУБКИНА ПРИВЛЕЧЬ К ОТВЕТУ

ОНИ ОТЛЫНИВАЮТ ОТ РАБОТЫ НА УБОРКЕ

Спасское 5 августа (По телефону)

В разгар уборочных работ, когда каждый час дорог и правильный учет труда решает победу нашлись среди колхозников два головотяпа, срывающие ударную борьбу за жнитво и обмолот.

Первый из них—счетовод колхоза «Герой труда» Епифанов. Он удрал из колхоза не наладив учета труда и целую неделю пропадает неизвестно где. Пути возвращения в колхоз ему теперь нужно отрезать вовсе.

Второй головотяп—председатель колхоза «Победитель» Трубкин, он двое суток ездил в городе. Руководство бригадами колхоза должен был взять на себя сельсовет.

Воробьев.

СТАРИК ТУГАРИНОВ ТОЧИТ СЕРПЫ

СЕМЕНКОВО, 5 АВГУСТА (ПО ТЕЛЕФОНУ, СТАРИК ТУГАРИНОВ, 70-ЛЕТНИЙ КОЛХОЗНИК «СЕВЕРЯНИНА» ЗАЯВИЛ: ПРЕЖНЕЙ СИЛЫ УЖЕ НЕ ИМЕЮ, НО ВСЕ ЖЕ МОГУ ПРИНЕСТИ КОЛХОЗНОМУ СТРОИТЕЛЬСТВУ ПОЛЬЗУ. БЕРУСЬ УДАРНО ТОЧИТЬ СЕРПЫ. ТЕПЕРЬ ТУГАРИНОВ ТОЧИТ СЕРПЫ ПО ЗАКАЗАМ ВСЕХ КОЛХОЗОВ СЕЛЬСОВЕТА. КАЧЕСТВО РАБОТЫ ОЧЕНЬ ХОРОШЕЕ.

С ГАВРИЛЬЦЕВЫМ И ТОШНЕЙ БУДЕМ ГОВОРИТЬ ПО ТЕЛЕФОНУ

Устанавливается телефонная связь в Гаврильцевским и Тошненским сельсоветами. Новая линия имеет протяжение 6,5 километра. Телефонизация Тошненского сельсовета, согласно договора, должна быть закончена к 20 августа, Гаврильцевского—к 15 сентября. Сельсоветы обязались в немедленно должны приготовить к поставке столбов и выделению рабочей силы для рытья ям, установки столбов и т. д.

„СЧИТАЕМ НЕОБЯЗАТЕЛЬНЫМ"...

РУФИН ОТМАХИВАЕТСЯ ОТ ПОМОЩИ ШКОЛЕ

Школа ФЗС № 4 при «Северный коммунаре» включилась в конкурс по подготовке к новому учебному году. Зам. зав. школой Дилаторская, инструктор по трудовому обучению Подмарин, пред. комсода Зайцев и хозяйственно-финансовая секция—Налимов дали следующие конкретные обязательства.

— Провести капитальный ремонт школы (на 6.000 руб. к 10 августа,

— Обеспечить школу топливом до 1 января к 25 августа.

— Мобилизовать общественность (комсод, родителей, рабочих завода для участия в подготовке к новому учебному году.

— Выкупить своевременно стабильные учебники.

— На 100 процентов вовлечь в школу детей своего района, подлежащих всеобучу.

— Расширить мастерские школы, перенеся их в доседние здания (бывшая прачешная совпартшколы).

— Обеспечить всех преподавателей на летний отпускной период стабильными программами и учебниками.

—Своевременно (до 25 августа) проработать производственный план школы на 1933—34 учебный год.

— Добиться прикрепления преподавателей школы и всех служащих к ЗРК «Северного коммунара».

Все эти пункты уже на сегодня выполнены на 70 проц.

Несмотря на большие трудности при проведении капитального ремонта, заканчивает ремонт школы своевремено. Проведена внутренняя штукатурка, побелка всего здания, полностью переоборудована водопроводная и электроосветительная сеть. Сейчас производится ремонт крыши. Помещение для мастерских получено. Дров заготовлено 60 кубометров. Каждый преподаватель школы имеет на руках стабильную программу и большинство преподавателей стабильные учебники.

Председатель комсода Зайцев руководит всем ремонтом школы.

Прел. хоз финансовой секции комсода Налимов достал для школы остро-дефицитные материалы (цемент) и добился закрепления за школой соседнего здания под мастерские.

Некоторые родители учащихся уже откликнулись на призыв школы принять участие в мытье—после ремонта—классной мебели, окон, дверей и проч. Первыми пришли родители Одинцова, Ширикова, Сухарева и Горшкова.

Пионер—организация и комсомол, живущие в лагерях, дали свои обязательства: твердо проводить режим дня, что способствует наилучшему влиянию на укрепление здоровья, развернуть работу по взаимопомощи отстающим в учебе пионерам, не допустить ни одного случая второгодничества после проведения осенних переиспытаний, вести культмассовую работу в колхозе во время пребывания в лагерях.

Завод «Северный коммунар» также дал свои обязательства, не два основных пункта никак не хочет подписать—о материальной помощи школе и о прикреплении с 15 августа к ЗРК «Северного коммунара» преподавателей школы. Помощник директора завода тов. Руфин, после неоднократных просьб заведующего школой тов. Голодова и его заместителя, по-бюрократически отмахнулся от основных нужд школы. Руфин вместо содействия школе сделал такую отписку:

«Выполнить пункт второй договора об отпуске средств для школы в сумме 600 руб. должен исключительно завком, у завкома денег нет».

С одинаковым «успехом» перед всем треугольником было и ходатайство о прикреплении педагогов к закрытому распределителю.

— Если выхлопочите через крайснаб, тогда прикрепим,—заявил председатель правления ЗРК Верещагин.

Между тем, дело зависит исключительно от дирекции, проф. и парторганизаций завода.

Повидимому постановление горкома партии от 28 июля треугольник завода «Северный коммунар» считает для себя необязательным. Отсюда и отношение его к школе ФЗС № 4, как ненужному, чужому придатку, а не как к школе, за которую завод несет перед партией такую же ответственность, как и непосредственные руководители ее...

* * *

Школа ФЗС № 4 вызывает ШКС на заключение договора по соревнованию на наилучшее выполнение своих обязательств в подготовке к новому учебному году.

Н. Дилаторская.

НИ ОДНОЙ ОТСТАЛОЙ ШКОЛЫ К НОВОМУ УЧЕБНОМУ ГОДУ

П. ФИЛИН

На сегодня подготовка к новому учебному году все еще неудовлетворительна. Что нужно сделать зав. школами города и пригорода?

Прежде всего принять к неукоснему исполнению постановление коллегии Наркомпроса, опубликованное в газете «За коммунистическое просвещение» от 18 июля и постановление горкома партии, горсовета и горпрофсоюза от 28 июля, опубликованное в «Кр. Севере» от 30 июля. На основе этих директив необходимо развернуть массовую работу с родителями, общественными организациями, связанными со школой. Провести собрания с участием заводской, колхозной общественности, родителей учащихся. Избрать постоянный оперативный орган (пятерку) для обеспечения подготовки школы к учебному году.

ОТЧИТЫВАТЬСЯ ПО ПЯТИДНЕВКАМ

О ходе готовности школы к новому учебному году необходимо отчитываться каждому зав. школой в горОНО по пятидневкам—10, 15 августа и т. д. Схемой отчета является выполнение обязательного минимума готовности школы к учебному году, установленного Наркомпросом. «За коммунистическое просвещение» от 18 июля) с добавлением сведений о мобилизации и участии родителей и общественности.

ВЫПОЛНИТЬ ОБЯЗАТЕЛЬНЫЙ МИНИМУМ

В подготовке к новому учебному году задача всех прикрепленных для конкретной помощи школе добиться:

— Заготовки топлива на весь год к 15 сентября.

— Окончить ремонт зданий школы и школьной мебели к 15 августа.

— Полностью укомплектовать школы учителями и техническим обслуживающим персоналом к 15 августа.

— Снабдить школы стабильными учебниками, учебными пособиями и письменными принадлежностями к 24 августа.

— Провести сбор урожая с пришкольного участка, добиться наделения школы земельным участком в соответствии с постановлением СНК.

— Закончить комплектование школы детьми к 25 августа.

— Обеспечить немедленное выселение из школ «посторонних организаций» и посторонних жильцов и приспособить эти помещения для целей школы.

Каждая начальная, а тем более средняя школа должны иметь к 25 августа, как минимум учебных пособий: глобус, географические карты СССР, полушарий, Северного края, счеты, таблицы по орфографии, картины по естествознанию.

Необходимо до 27 августа проинвентаризировать все вновь полученные учебники и вести строгий учет их, как социалистической собственности.

ГОТОВИТЬСЯ К ОСЕННЕЙ УЧИТЕЛЬСКОЙ КОНФЕРЕНЦИИ

ГорОНО на 21 августа (в помещении школы № 16) созывает техническое совещание всех зав. школами первой и второй ступени города Вологды по оперативным вопросам готовности школ к новому учебному году.

До этого совещания все зав. школами города и пригорода обязаны провести внутришкольные производственные совещания по вопросам готовности школы к новому учебному году и закрепления преподавателей и групповодов за группами.

Вслед за этим техническим совещанием назначено проведение осенней учительской конференции (с 22 по 25 августа).

На повестку дня учительской конференции ставятся вопросы: об итогах подготовки к новому учебному году организация методической работы на селе. Об усилении постпитательной работы в школе. Об инвентаризации школьного имущества. О преподавании учебных дисциплин в 1933-1934 учебном году.

На 10 августа созывается общегородеское собрание совсодов и комсодов школ города. На этом собрании будет поставлен доклад: «О ходе подготовки к новому учебному году по начальной и средней школе, роль и задачи совсодов в подготовке и успешной работе 1933-1934 года».

3000 РУБЛЕЙ НА ПРЕМИРОВАНИЕ ЛУЧШИХ ШКОЛ.

Из бюджетных средств и фондов ГорОНО выделено 3 000 РУБЛЕЙ для премирования лучших школ, заведующих школами и отдельных работников, обеспечивших образцы подготовки к новому учебному году, на основе привлечения сил общественности.

К моменту учительской конференции будут натоплены ТРИ ПЕРЕХОДНЫХ КРАСНЫХ ЗНАМЕНИ—лучшей школе I-й ступени города, лучшей школе I-й ступени пригорода и одно знамя повышенной школе.

Дело чести работников просвещения и всей общественности города и пригорода соревноваться на получение переходящего красного знамени лучшей школы района. Границы «Красного Севера» открыты для передовиков-кандидатов на получение красного знамени. Отстающих в подготовке к учебному году—на буксир общественности.

По-боевому готовиться к новому учебному году, не допускать никаких отставаний!

У НИХ, КАПИТАЛИСТОВ

КРИЗИС ЯПОНСКОЙ ТЕКСТИЛЬНОЙ ПРОМЫШЛЕННОСТИ

ТОКИО Антияпонские тарифы в ряде стран, в первую очередь в Индии, британских колониях и доминионах, и продолжающийся антияпонский бойкот в Китае нанесли большой удар по японской текстильной промышленности. По данным картеля хлопчатобумажной промышленности непроданные запасы хлопчатобумажных тканей на 20 июля составляли 125 тыс. кип против 53 тыс. кип на 1 января, увеличившись таким образом почти вдвое.

БАНКРОТСТВО РОКФЕЛЛЕРОВСКОГО ПРЕДПРИЯТИЯ

НЬЮ ЙОРК 2 августа. Обанкротилась крупнейшая горнорудная фирма «Колорадо Фьюэл Айрон Компани», связанная с Рокфеллером. Акционерный капитал фирмы определяется в 50 миллионов долларов.

БЕДСТВЕННОЕ ПОЛОЖЕНИЕ ТРУДЯЩИХСЯ ПОЛЬШИ

ВАРШАВА. О бедственном положении горнящих масс в Польше свидетельствуют данные, характеризующие положение рабочих в крупнейших промышленных центрах Польши—в **Верхней Силезии** и в **Домбровском бассейне.**

Несмотря на увеличение и рост производительности труда польского горняка, число горняков, занятых в польской каменноугольной промышленности, упало за последние 10 лет, т. е. 1923 до 1933 год, в Верхней Силезии на 70 проц., а в Домбровском бассейне—на 60 проц. Если в 1923 г. в Верхней Силезии было занято 150.856 горняков, то в 1933 году их осталось всего 45.193

По признанию буржуазной газеты «**Полония**», заработок горняка не обеспечивает **самых минимальных потребностей прожиточного минимума.**

По официальным данным инспектора труда **Крохельской**, четвертая часть рабочих горной и лесопильной промышленности вырабатывает меньше 10 злотых (2 руб.) в неделю, третья часть рабочих текстильной и металлургической промышленности зарабатывает меньше 20 злотых в неделю.

«**Весьма часто,**—пишет Крохельская,—**можно теперь встретить в рабочих семьях детей, которые не знают вкуса сахара**». Сотрудник «**Иллюстрованы Курьер Подзенны**» Вжос в своей книге о кризисе приводит разговоры с детьми рабочих в г. Заеерце. Он говорил со многими детьми, **которые еще никогда в жизни не видели сахара, а молоко пили в последний раз год назад.**

Во всей польше смертность среди них составляет 25 на 1.000, а в Варшаве—даже 34 на 1.000.

ПРОМЫШЛЕННЫЙ «БУМ» В САСШ НЕ УЛУЧШИЛ ПОЛОЖЕНИЕ ТРУДЯЩИХСЯ

НЬЮ-ЙОРК. Некоторое искусственное оживление в промышленности САСШ не улучшило жизненного уровня трудящихся. Несмотря на то, что продукция внезапно резко повысилась, безработица **почти не сократилась** в силу проводимых рационализаторских мероприятий.

«**Нью-Йорк Геральд Трибюн**» сообщает, что за последние месяцы цены на основные предметы питания **возросли на 20—30 проц.** Мука, мясо, картофель, яица, масло, особенно вздорожали. Правительство резко сокращает помощь, оказываемую безработным.

В Нью-Йорке власти **прекратили выдачу пособий за июль,** в результате чего больше миллиона безработных, живших исключительно на получаемое пособие обречено на голод.

КЛАССОВЫЕ БОИ В СТРАНАХ КАПИТАЛА

Капитализм всего мира, находящиеся в тисках жестокайшего экономического кризиса, стремится поправить свои дела за счет рабочего класса и трудящегося крестьянства.

С каждым днем усиливается экономический и политический нажим на рабочий класс: увеличивается рабочий день, уменьшается зарплата и т. д. и т. п. Капиталисты проводят бешеный террор против коммунистов и революционных рабочих. Оценивая предательство социал-соглашателей, капиталисты усиливают наступление на революционные профорганизации.

Рабочий класс массовыми стачками отвечает на выступление капитала. Свыше **100.000** рабочих разных отраслей **бастует в США.** В районе Питтсбурга (САСШ) бастует **40.000** горняков, протестуя против понижения зарплаты и ухудшения условий труда. Губернатор штата Пенсильвания обязал в этом районе **военное положение.** Между бастующими и вызванными в район забастовки войсками происходят ожесточенные столкновения.

В Западном Уэльсе (Англия) **объявили стачку** в связи с понижением зарплаты **17.000** горняков.

В Страсбурге (Франция) бастуют **17.500** рабочих военного и металлургического заводов, портовиков и транспортников.

4.500 текстильщиков бастуют в Кастре (Франция). Многочисленные стачки и демонстрации происходят на Нуба (южная Амер ка).

В западной Украине (Польша) в двух уездах началась **стачечная борьба** батраков, требующих увеличения зарплаты, которая составляет теперь не более 12 коп. за 14 часов работы в сутки.

Одновременно империалисты усиливают эксплоатацию национальных рабочих. В колониях на этой почве вспыхивают восстания. Так, на северо-западе Индии—колонии Англии—в настоящее время **происходят крупные военные действия между войсками английского империализма и восставшими племенами.** Английские самолеты подвергли бомбардировке ряд селений, сравняв их с землей. Сводная колонна английских войск всех родов оружия, продвигается вглубь долины Гандо, где вспыхнуло восстание.

ПОТРЯСАЮЩАЯ ДЕТСКАЯ НИЩЕТА В ГЕРМАНИИ

В Германии недавно было проведено обследование положения детей, их потрясающей нуждаемости, вызванной последней империалистической войной и усиленной кризисом и фашистским режимом. Данные обследования были переданы делегатам так называемой конференции по разоружению с тем, чтобы последними были приняты меры помощи.

В отчете указывалось, что число сирот и детей инвалидов достигает 2—3 млн. Цифра в действительности гораздо больше.

Миллионы детей терпят жестокую нужду, потому что их отцы были убиты на войне, миллионы растут в условиях, не отвечающих самым минимальным требованиям гигиены, здоровья и воспитания. В то время как дети имущих хорошо питаются и отлично одеты, дети трудящихся не имеют ни достаточного питания, ни одежды. Еще в 1921 году

У НАС, В СССР

ВОШЛИ В СТРОЙ В ПЕРВОМ ПОЛУГОДИИ 1933 ГОДА

МЕТАЛЛУРГИЯ

Домны. На Ворошиловском заводе домна № 1-БИС полезным об'емом 930 кубометров. На Сталинском заводе (Донбасс) домна № 4—об'ем 640 кубометров. На ДЗМО вступила в строй домна № 2—об'ем 280 кубометров. На Магнитогорском заводе домна № 3—об'ем—1 300 кубометров.

Общий полезный об'ем доменных печей увеличился в первом полугодии на 3.150 кубометров.

Плавят сталь три новых мартена. 4-я 150-тонная мартеновская печь на КМЗ, первый 80-тонный мартен на Краматорском заводе и новая 150-тонная мартеновская печь на Макеевском металлургическом заводе. **Общий тоннаж мартеновских печей увеличился на 380 тонн.**

Вступили в строй два мощных **блюминга,** построенных на Ижорском заводе советскими специалистами целиком на советских материалах. Первый **блюминг** установлен на **Макеевском** металлургическом заводе, второй—на заводе **им. Дзержинского. Производительная мощность обоих блюмингов 2200—2400 тысяч тонн блюмов в год.**

Станы в эксплоатацию в первом полугодии три прокатных стана. На **Валоурском** инструментальном заводе в строй вступили два прокатных стана: 450 и 360 и один стан—300 стан в эксплоатацию на заводе **Электросталь.**

Коксовая промышленность обогатилась в первом полугодии тремя новыми коксовыми установками. Одна коксовая установка в составе 46 печей сдана на **Макеевском заводе.** Вступила в строй **каменская** коксовая установка в составе 45 печей и третья по очету **магнитогорская коксовая установка** в составе 69 печей.

МАШИНОСТРОЕНИЕ

● **Челябинский тракторный** завод мощностью в 40 тыс. гусеничных тракторов в 60 л. с.

● **Первая очередь челябинского абразивного комбината**—алунитный завод, минеральная мельница, фарфоровая сушильня, печной цех и др.

● **Сортировочный и шлиховальный цеха завода «Вольчо».**

● **Саратовский завод** щелочных аккумуляторов, впервые в Союзе вступающий щелочные аккумуляторы.

● **Ремонтно-механический** цех площадью в 1.700 кв. метров и никелировочный цех ленинградского вагоностроительного завода им. Егорова.

● **Норуче полиграфических машин** ленинградского завода им. Макса Гельца Площадь нового железобетонного корпуса равна 13 тыс. кв. метров, превышает в три раза площадь старого завода.

● **Норуче мостостроения** на Днепропетровском мостовом заводе им. Молотова.

УГОЛЬ

● **Емельяновская шахта** Уралугля мощностью в 600 тыс. тонн в год.

● **Чернобинская шахта** № 201. Уралугля мощностью в 150 тыс. тонн в год.

● **Шахты №№** 2/2, 2/4, 4/1 в Кизеле Уралугля мощностью по 112 тыс. тонн каждая.

● **Шахта** № 10 «Карагандинская» мощностью в 120 тыс. тонн в год.

● **Белосная шахта** № 1 Кузбассугля мощностью в 200 тыс. тонн в год.

ХИМИЯ

● **Бобриковский химический комбинат**—аммиачный завод, газогенераторный цех, газгольдеры, башенный сернокислотный завод.

● **Ярославский резино-асбестовый комбинат**—корпуса, регенераторный, шинный, прессованный, асбестовый, механический заводы.

● **Солигамская обогатительная фабрика.**

● **Углеемелительная фабрика** на Ирминском коско-химическом заводе.

● **Шахта** № 1 Куроской магнитной аномалии.

● **Уральский** хромпиковый завод.

● **Ефремовский** завод синтетического каучука.

ДРУГИЕ ОТРАСЛИ ТЯЖЕЛОЙ ПРОМЫШЛЕННОСТИ

● **Обжиговый цех** цинкового завода в г. Орджоникидзе.

● **Нарабашская обогатительная фабрика** мощностью в 500 тонн концентрата в сутки.

● **Днепровский алюминиевый комбинат**—первая очередь электролитного завода, 40 ванн электролитного завода.

● **Мехзаводоуправ** цех завода «Экономайзер».

● **Казанская теплоэлектроцентраль** мощностью в 10 тыс. квт.

● **Первая очередь Бернаульнской** городской электростанции.

● **Первая** рабочая **гидростанция** Орелней Авин «**Грэ Надырьяо** мощностью в 13 тыс. квт.

● **Нарабашская обжигательная** фабрика, обрабатывающая 200 тонн мелноцинковой руды в сутки.

● **Наранлинский карлийбий** завод с годовой производительностью **в 20** тыс. тонн карбида.

● **Графито-обтулочная** фабрика в Игарке (за Полярным кругом).

● **Шиферный** завод № 2 комбината «Кр. строитель».

НОВЫЙ ГИГАНТ СОВЕТСКОЙ АЛЛЮМИНИЕВОЙ ПРОМЫШЛЕННОСТИ.

В ВАЙОНЕ КАМЕНСКОГО (УРАЛ) БУДЕТ СТРОИТЬСЯ АЛЛЮМИНИЕВЫЙ КОМБИНАТ С ПРОИЗВОДИТЕЛЬНОСТЬЮ ПЕРВОЙ ОЧЕРЕДИ **В 25.000** ТОНН МЕТАЛЛИЧЕСКОГО АЛЛЮМИНИЯ И **70.000** ТОНН ГЛИНОЗЕМА. КОМБИНАТ БУДЕТ НАИБОЛЕЕ ПЕРЕДОВЫМ ПРЕДПРИЯТИЕМ В МИРОВОЙ АЛЛЮМИНИЕВОЙ ПРОМЫШЛЕННОСТИ ПРИ КОМБИНАТЕ БУДЕТ ПОСТРОЕНА ТЕПЛО-ЭЛЕКТРОЦЕНТРАЛЬ В ПЕРВОЙ ОЧЕРЕДИ ДО **120.000** КИЛОВАТТ. КОМБИНАТ ДОЛЖЕН БЫТЬ ПУЩЕН НЕ ПОЗЖЕ 1936 г.

ВСТУПИЛА В СТРОЙ НОВАЯ КОКСОВАЯ БАТАРЕЯ

Макеевка, 3 августа. 1 августа сдана в эксплоатацию вторая коксовая батарея Макеевского коксо-химического комбината, состоящая из 46 печей, производительность в 700 тонн кокса.

ХАРЬКОВ, 3 АВГУСТА, Харьковский тракторный в июле **выпустил 3.202 трактора при плане в 3.200, отгрузил на 654.000 рублей запасных частей вместо 650.000** рублей по заданию. Значительно улучшил свою работу литейный цех, без задержек выпускающий сейчас рамы (деталь № 1), отсутствие которых задерживало раньше ход конвейера. Образцово работает кузница, ликвидавшая проектной мощностью и завоевавшая красное знамя завода.

КРИСТАЛЛИЗАЦИЯ ЛИТОГО БАЗАЛЬТА

Эривань, 3 августа, Эриванское отделение института прикладной минералогии нашего Союза разрабатывает литого базальта. При кристаллизации воста навливается устойчивость базальта, необходимая для применения его в строительстве. Найденный способ кристаллизации базальта лежит в основу технологического процесса получения литого базальта, закачивающегося строительством в Эривани.

ВСЕСОЮЗНЫЙ РЕКОРД ПРОИЗВОДИТЕЛЬНОСТИ МАРТЕНОВ

Днепропетровск. На заводе им. Петровского коллективы мартенов № 9 и № 10 крепко держат знамя первенства во всесоюзном конкурсе сталеваров. Июльское задание печи выполнили с превышением на 4—5 процентов. Образцы упорной борьбы за стахановские показатели сталеваров Пикарев и Данилов, систематически сокращающие продолжительности плавки при одновременном улучшении качеств печи № 4 развернувшая соревнование с лучшим сталеваром Союза тов. Постниковым (Макеевский завод). За последние дни ударники мартена дают в сутки по 4 плавки, выпуская свыше 200 тонн стали. Этим самым они добились **всесоюзного рекорда производительности мартенов.**

В ГОРОД ПРИШЛИ ПЕРВЫЕ КРАСНЫЕ ОБОЗЫ С ХЛЕБОМ

Вчера передовые колхозники и единоличники района, красными обозами прибыв в город, сдали к 3-м часам дня государстве 5331 кг. ржи.

Целиком выполнили план сдачи ржи колхозы **«Герой Труда»** (320 кг. 600 гр.), **«На страже»** (844 кг. 600 гр.), **«Красное сено»** (456 кг. 800 гр.) **«Свободный путь»** (1225 кг. 340 гр.), **«Победитель»** (394 кг. 800 гр), единоличники деревни Рязанки (171 кг) и Ро ничии—(292 кг.)—Спасского сельсовета. Отстал от красного обоза только один колхоз Спасского сельсовета—**«Северная Заря».**

Целиком сдали рожь колхозы Ивановского сельсовета **«Добровольца»** (845 кг. 500 гр.), и **«Серп и Молот»** (875 кг 500 гр), а также единоличники деревни Копылово **т. Гуляев.** Он сдал 72 кг. 300 гр **первым из единоличников сельсовета выполнил план.**

Зерно хорошее, полновесное. **Передовики хлебодачи вызывают** ваш **колхозников и единоличников раньше срока выполнить все обязательства перед государством.**

* * *

Сегодня колхоз им. Буденного направляет в город первый красный обоз с рожью.

УБОРКА ХЛЕБОВ ПО-«МОЛОЧНОМУ»

(Наш корр. 5 августа). Вперели по уборке ржи идет 1-я ферма, она сжала 21,8 га и поставила 402 суслона.

2-я ферма сжала 19,72 га, составила суслонов 382. Всего ржи по плеховзу убрано 40,9 га, суслонов поставлено 784.

3-я ферма, приступила к уборке ровных—ячменя сжато 6,44 га, ко гонная ферма заканчивает уборку ячменя и приступает к уборке ржи.

Ф. Емельянов.

Вологда

ЗАВТРА ПЕРВЫЙ ТИРАЖ БЕСПРОЦЕНТНО-ВЫИГРЫШНЫХ ВКЛАДОВ

Развернуть партийно-массовую работу среди широких трудящихся масс города и деревни за привлечение свободных средств трудящихся, в виде вкладов, основная задача в работе сберкасс. Особенно нужно ознакомить трудящихся с новой формой беспроцентных выигрышных вкладов. Беспроцентно-выигрышными вкладами называются вклады, доход по которым выплачивается вкладчикам, не в виде процентов, а в виде выигрышей. По безпроцентно-выигрышным вкладам ежегодно проводятся 4 тиража. Тиражи проводятся специальной комиссией создаваемой из представителей партийных, советских, профсоюзных и общественных организаций.

Первый такой тираж будет проводиться в Вологде завтра 7 августа в детском парке с 6 часов вечера. Трудящиеся Вологды должны явиться активными участниками в проведении первого тиража, который должен явиться могучим рычагом, в дальнейшей перестройке работы сберегательных касс района, обеспечивающим досрочное выполнение финансового квартального плана в 10 сентября и вовлечь тысячи новых владчиков и десятки тысяч вкладов.

А. Шабаров.

КУДА СЕГОДНЯ ПОЙТИ?

В саду ВРЗ сегодня с 7 час вечера гуляньe. Кино—«Последний атракцион» Начало в 7 и 9 часов. Цены на билеты от 30 до 70 коп.

Клуб медсантруд сегодня, обслуживая медиков, работающих на субботнике в пригородном хозяйстве, организует бесплатную раздачу газет «Труд», «Правда» «Красный Север» в количестве до 50 экземпляров и громкое чтение брошюр по вопросам политики и сельского хозяйства. Клуб достанет на субботник бочку квасу с тем, чтобы работающие не употребляли сырой воды.

Клуб имени 1 мая (металлистов и полиграфистов) сегодня бездействует. Причина—как объяснют сотрудники клуба,—ежегодуществует. Заведующий клубом Головин снят с работы, а новый заведующий не появляется. Полиграфисты и металлисты остаются без культурного обслуживания на неопределенное время.

ГАСТРОЛИ ЛИТЕРАТУРНО-ОПЕРНОГО ТЕАТРА

Сегодня в Доме революции началась продажа билетов на гастроли Ленинградского литературно и оперного театра культсектора союза советских писателей. Театр прибывает в Вологду 8 августа. 9 августа состоится вечер классики—концерт и художественное чтение произведений Чехова, Толстого, Достоевского и т. д. 10 августа состоится «Пиковая дама» с участием тенора Пе гова.

14 августа ожидается прибытие мо ских-хола из Москвы.

ФИЗКУЛЬТУРА—СЕГОДНЯ

На стадионе «Динамо» сегодня с 12 час дня контрольная спартакиада Участвуют все физкультурники м.-д. узла. Будут проводиться сдача норм на комплекс ГТО, из 700 физкультурников Вологды значок получило на сегодняшний день около 500 человек.

* * *

Вчера по реке на лодках дуэт 60 физкультурников-рабочих завода ВРЗ.

* * *

На водной станции сегодня очередная сдача норм. Начало с 2 час. дня.

ГАСТРОЛИ МОСКОВСКОГО ТЕАТРА ПЛАСТИЧЕСКОГО БАЛЕТА

Сегодня и завтра в КОРе будут давать балет гастроли Московского государственного театра пластического балета под художественным руководством Инны Быстренной.

В Блокноте

7-го августа по всей организации ВЛКСМ **единый комсомольский день** «о подготовке к XIX Международ. юношескому дню и XV годовщине комсом. орг.». Комитет, коллектив. и яч. развернуть широкую подготовку на комсомольских группах до единого дня обсудить обращение бригады т. Трапицина ко всем комсомольцам и рабочей молодежи по организации боевой встречи XIX МЮД и XV годовщины ВЛКСМ. Инструктаж секретарей ячеек докладчиков по единому дню проводится сегодня в 6 час. вечера в горкоме ВЛКСМ (комната № 5 **Горком ВЛКСМ.**

Завтра в 6 ч. веч. в горкоме ВКП(б) (комн. № 11) совещание: представителей кол-ов и яч. ВКП(б), руководителей оргмассовых отделов, советских, профкооперативных и культсоцсекц. организаций с вопросом: о задачах местного радиовещания и участии горорганизаций. За явку представителей на совещание отвечают секретари к-в и яч. ВКП(б) и руководители организаций.

Культпрот горкома ВКП(б)

Федерация местного радиовещания,

Единый профсоюзный день по всем профорганизациям города и пригорода проводится 10 августа с повесткой дня: 1) итоги решений II-го пленума ВЦСПС. 2) проработка заключения солдоговора с Карельской республикой и Секкраем по выполнению решения о сокращении состава фабрзавкомов Архангельска, Вологды и Сокола.

Предлагается всем городским союзам и ФЗМК немедленно начать подготовку к проведению единого профдня, разнести на лучшее проведение соцсоревнования между предприятиями, цехами.

Президиум ГОПС.

Отв. редактор А. ТРЕТЬЯКОВ

СЕГОДНЯ В ТЕАТРАХ:

СЕГОДНЯ и ЗАВТРА

КЛУБ «КОР»

гастроли гос. театра

ПЛАСТИЧЕСКОГО БАЛЕТА

Худож. руков. ИННА БЫСТРЕНКИНА.

Нач. в 9 ч.

Продажа билетов в КОРе с 4 ч. дня до 9 час веч.

В программе: отрыв. опер, балетов. Постановки на темы революц., героические, производственные, исторические и этнографические.

Программа в трех отделениях из 25 номеров.

Ежедневно новая программа.

Кино-театр **ГОРЬКОГО.** Нач. в 6½, 8½, 10½ ч.

Этомой жених

вагр. ком. с участ. Осси Оснвальп.

Картину иллюстрирует симфонический ансамбль.

Внимание родителей:

в 4 часа дня ДЕТСКИЙ УТРЕННИК—ПОДЖИГАТЕЛИ РИМА» ком. в 6 частях.

7, 8, 9 августа большая двойная программа: ПЕРВЫЙ РАЗ В ВОЛОГДЕ, 1) звуковой говорящий фильм СТОЛИЦА МИРА; 2) ПЕРВОЕ МАЯ звуковая хроника в 2 частях.

ИСКРА начало в 7, 8 с пол и 10 час.

ПРОБУЖДЕНИЕ ЖЕНЩИНЫ

драма в 8 частях.

7, 8, 9 августа

АРСЕНАЛ революц. эпопея в 7 частях.

Вологодский водоснет сообщает всем трудящимся Вологды, руководителям транспорта, предприятиям, учреждениям, бюджетным организациям, что **не уплата за коммунальные услуги: электроэнергию, воду в течение 5 дней повлечет выключение безо всякого предупреждения.**

Директор водоснета **Ботов.**

ВОЛОГОДСКИЙ КРОЛИКОВОДЧЕСКИЙ СОВХОЗ СЕВКРАЙПУШНИКЪ

продает племенных кроликов

в возрасте 4-х месяцев.

Нуждающиеся организации должны сделать заявку по адресу: Вологда, п/о Прилуки—кроликосовхоз.

ДИРЕКЦИЯ.

Большое ГУЛЯНЬЕ

Сад ВРЗ и кино **«ПОСЛЕДНИЙ АТРАКЦИОН»** драма в 7 частях.

ДВА сеанса: 1-й—в 7 час., 2-й—в 9 час.

Билеты от 30 к. до 75 коп. Играет духовой оркестр

Правление Вологодского добровольного пожарного о-ва извещает о смерти члена дружины,

СОЛОВЬЕВА Константина Сергеевича

умершего 3 августа с. г

Похороны состоятся 6 августа в 4 часа дня. Сбор дружины в помещении о-ва Советская 14 в 3 часа 30 мин. дня

Правление.

СЕГОДНЯ

ВСЕРОССИЙСКАЯ РАДИО-ПЕРЕКЛ ЧКА о подготовке к учебному году

В переключке участвует Вологда.

Наркомпрос информирует «ЗИ». СЕГОДНЯ в 20 ч. 30 м. проводит всероссийскую радио-перекличку по вопросам подготовки к учебному году. В переключке участвуют: Горьковский край, Северный Кавказ, ЦЧО, сельские школы Московской области и от Северного края Вологодская горОНО.

В Москве у микрофона выступили т. Бубнов (Наркомпрос), т. Ефремлин (ВЦСПО), т. Косарев (ЦК ВЛКСМ) и нарком просвещения т. Бубнов.

От Вологодского горОНО о ходе подготовки к учебному году выступит зав. горОНО т. Филин.

Радио - переклинка будет транслироваться Вологодским радио-узлом.

Всем вахкомам, месткомам, школам необходимо организовать радиослушание.

ПРОДАЕТСЯ РОЯЛЬ.

Кобылкинская, д. 9, кв. 2, вплоть о 6 до 10 час. веч. заходимо. 760 1—1

Телефоны редакции: Массовый сектор и контора—345, партийный, железнодорож. учебный, сел-хоз. и отв. секретарь—188. ответ. редактор—192. Ночной телеф. редакции и газет. типогр.—328. АДРЕС РЕДАКЦИИ: Вологда, ул. Урицкого, 2.

Сегодня в редакции выходной день. Завтра газеты не будет.

Все фото в этом № (кроме оговорен.) сдел. Н. Орловым, все рисун.—С. Редькиным.

Уполномоченный Облиита 443. Сдано в набор и подписано к печати 5 августа Заказ № 183. 120000 зн. Формат бумаги 61×88 см. Типография № 2 Северо-Двинолитгорлита «Красный печатник» в Вологде. Тираж 7150 экз.

В целях разгрузки торговой сети и лучшего обслуживания рабочих, в Вологде ОРС ГПТУ (ул. Ленина, 15) и ОРС ГПТУ (ул. Ленина, 15) и ОРС ГПТУ (ул. Ленина, 15) на воинской платформе (бывш. магазин № 10 (бывш. магазин № 2 ГПТУ) (бывш. № 24).