ПРОЛЕТАРИИ ВСЕХ СТРАН, СОЕДИНЯЙТЕСЬ!

КРАСНЫЙ СЕВЕР

Орган Вологодского горкома ВКП(б), горсовета и ГСПС.

Цена номера 8 коп.

ЕЖЕДНЕВНАЯ РАБОЧАЯ ГАЗЕТА ВЫХОДИТ С 1 МАЯ 1919 Г.

№ 185 (4267)

17 августа 1933 г.

Гор. Вологда, Северного края.

СЕГОДНЯ—ТОРЖЕСТВЕННОЕ ЗАСЕДАНИЕ, посвященное Дню авиации.

Сегодня, в 6 час. веч., в КОР'е пленум Вологодского горсовета, совместно с партийными, комсомольскими, профсоюзными и общественными организациями с повесткой дня: **„Всесоюзный День авиации и очередные задачи по укреплению Красного воздушного флота“.**

С рапортами на пленуме выступают шефорганизации: ВРЗ, «Северный Коммунар» и совхоз «Молочное».

...ЛЕНИЕМ ТЕМПОВ И ПОВЫШЕНИЕМ КАЧЕСТВА УБОРОЧНЫХ РАБОТ, ДОСРОЧНЫМ ВЫПОЛНЕНИЕМ ОБЯЗАТЕЛЬСТВ ПЕРЕД ГОСУДАРСТВОМ

...ЗАВОЮЕМ ПЕРВЕНСТВО В КРАЕВОМ СОРЕВНОВАНИИ

...ВЫЙДЕМ НА ПЕРВОЕ МЕСТО ПО ВСЕМ ПОКАЗАТЕЛЯМ ...БОРЬБЫ ЗА УРОЖАИ

...ый ход о ходе сельскохозяйственных работ на 10 авгу... Вологодский район, выполнив... годной план сенокошения ... процентов, сенодачи на ... и хлебопоставок на ... ...ровых, занимал по выполнению ... сенокошения, сенодачи и хле... ...ровых первое место в крае, в то ... по поднятию целины шел ... место, по уборке ржи на 6 месте, ...ровых на 15 месте, по ... льна на 17 месте и по ... плана силосования на ... месте.

...ующая сегодня сводка о ...уборочной кампании свиде...ствует о том, что наш район ... значительных сдвигов, но ... участков уборочных за... ...ходит до сих пор имеет со...ливо неудовлетворительные ре...ультаты. Перевыполнен план ...ашивания по совхозам и сель...ам, недовыполнен план се...ания по пригородным хо...ям, и до сих пор в районе ...ичено стогование.

...ывают неудовлетворительные ре...ультаты по выполнению плана силосования, который на 15 августа по ...ему району выполнен только на ..., по пригородным хозяй...ам хуже лишь на 6,8 процента и ...ам по сельсоветам несколько ...ше — на 44 процента, что так...ке является недостаточно. Неудов...летворительные показатели мы ...ем и по уборке озимовых и ...ов, обмолоту и севу.

...ем, между тем мы имеем все воз...можности в ближайшие дни до...ить хороших показателей на ...ых участках уборочной кампа...ии и завоевать первое место в ...ем по всем показателям уборочных работ, а не только по трем, ...ем самым район завоевал пер...ое место в крае.

...ступив в конце июля в соревно...вание с Соколом, мы обязались ...полнить план зернопоставок го...ороду к 1 сентября, закон...ить обмолот всех хлебов к 1 ок...ября и к этому же сроку засы...ать семенные и страховые фонды, ...ать овощных корнеплодов и ...ефеля закончить к 20 сентяб...ря и капусты к 1 октября. Это ...ыполнено должно быть выполнено. ...ыполнено только ударная работа на ...ре урожая каждого совхоза, ...ого, сельсовета, каждого ра...ого совхоза, каждого колхоз...ника и единоличника, нужна не...ная борьба за темпы уборочной кампании, за качество убор...ки и полное сохранение всего собранного урожая.

...Крайком Северая—краевой ар...бит соревнования районов, в но...ре 14 августа пишет:

«...ть соревнующихся районов ...ожно нельзя сказать, кто займет ...раевое первенство. По сено...ьбе и сроку **первым в крае вы...шел Грязовец, но по перевыполне...нию плана—Вологда, по сенодаче ...Вологда.**

В общем, борьба за краевое первенство идет между Вологдой, Грязовцем, К.-Озерьем, К.-Городком, Устьянском. Заметно вперед вышли за последнюю пятидневку Вохма, Нюксеница и Шенкурск.

В соревновании Вологды, Междуречья и Сокола явное первенство пока за Вологдой».

Такое заключение «Правды Севера»—краевого арбитра соревнования, считающей Вологодский район в числе претендующих на первенство в крае, должно послужить нам сигналом для усиления темпов работы на всех участках уборочной кампании, должно еще выше поднять волну социалистического соревнования и ударничества между совхозами, колхозами, пригородными хозяйствами и единоличниками района на досрочное выполнение планов уборочной, на досрочное выполнение обязательств перед государством, на полное сохранение от потерь всего урожая каждым совхозом, колхозом, пригородным хозяйством и каждым единоличником.

Усиливая темпы уборочных работ, добиваясь поголовного охвата социалистическим соревнованием всей массы колхозников и трудящихся единоличников района, необходимо каждому совхозу, пригородному хозяйству, колхозу, сельсовету и деревне учесть указания краевого арбитра соревнования—«Правды Севера» о том, что **«борьба за каждую минуту времени, за правильную расстановку сил, за использование всей рабочей силы** (включая детей), **борьба за железную трудовую дисциплину — сейчас главное. Иначе, в жертву расхлябанности, разгильдяйству будут принесены декады оттяжки сельхозработ и тонны сена, силоса, хлеба, гектары недосева озимых».**

Неустанно драться за первое место в краевом соревновании районов—самая почетная, самая боевая и ударная задача всех партийных, советских, комсомольских, профсоюзных и общественных организаций **района,** боевая задача каждого рабочего совхоза, каждого колхозника и трудящегося единоличника. Поднимая выше знамя социалистического соревнования и ударничества, ведя непримиримую борьбу с классовым врагом и беспощадно сокрушая его попытки сорвать успешное завершение уборочной кампании, сокращая сроки уборочных работ, не оставляя на полях ни одного не убранного колоса, ни одного не убранного корнеплода, успешно выполняя план хлебопоставок перед государством, завоюем первое место в краевом соревновании.

КАНДИДАТ НА КРАСНУЮ ДОСКУ

„СВОБОДНЫЙ ПУТЬ“-ПЕРЕДОВИК В СПАССКОМ СЕЛЬСОВЕТЕ

СПАССКОЕ (от нашего корреспондента). «На тонких тоненьких ногах» стояла в прошлом году колхоз «Свободный путь», организация труда мало чем отличалась от единоличной деревни. Чтобы собрать колхозников на работу, бригадиру приходилось по 3—4 раза ходить по домам и убеждать. Все это происходило потому, что бывший председатель П. Г. Кулинов, алкоголик, никаким авторитетом не пользовался. Все шло вкривь и вкось. Колхозники постепенно уходили на производство.

Но стоило только проявить коллективную волю, собраться дружно, осудить и снять с поста председателя-бездельника и алкоголика, как дело пошло на лад. Колхозники под руководством нового председателя т. Антонова, достигли больших побед.

В настоящее время колхоз об'единяет уже не 35 хозяйств, а 105. В него входят деревни Непотягово, Кудрино, Дивково, Андотьино (две последние—бывш. колхоз «Ржаный луч»).

Весенний сев «Свободный путь» закончил первым по сельсовету с превышением, сенокос также первым, сенодача завершена сдачу огурцов по контрактации выполнили полностью, овощи у колхоза, благодаря своевременным прополкам, лучшие в сельсовете. Массовое жнитво ржи начали еще 1 августа, обмолот идет с 3 августа.

Построен новый свинарник, скотный двор на 100 голов, 2 новых конюшни, отремонтирован пустующий дом, где будет контора колхоза и постоялый двор.

Колхозники, которые в дни развала уходили из производства, теперь возвращаются в колхоз.

Коновалов.

КОЛХОЗЫ ЗАКАНЧИВАЮТ СДАЧУ РЖИ

Ссыпной пункт, 16 августа. Вчера от колхозов и единоличников, главным образом Турундаевского и Семенковского сельсоветов поступило **36** тонн хлеба. Колхозы дали **26** тонн, единоличники **10** тонн. Всего на вчерашний день сдано **150,5** тонн. Колхозы из этого количества сдали **126** тонн. До выполнения колхозами годового плана сдачи ржи в **128** тонн осталось только **2** тонны.

Отстают колхозы Калинкинского сельсовета, Семенковского сельсовета и «Северная Заря» Спасского сельсовета.

Проверка посевматериала на контрольной станции госинспекции. Тов. Стенин отправляет в колхозы проверенные образцы семян

ПЕРВЫЙ АВТО-ОБОЗ «Молочного» с зерном

НАЧАЛСЯ ОЗИМОЙ СЕВ

МОЛОЧНОЕ, 16 августа. (По телефону). Сегодня 3 ферма племсовхоза приступила к озимому севу. Молотьба идет по всем трем фермам.

Политотдел племхоза организовал авто-обоз по сдаче хлеба. **3 тонны хлеба поступили в закрома государства.** На днях выходит вторая автоколонна по сдаче хлеба. Участвуют 9 машин, везется до 13 тонн.

В связи с уборочной политотдел совместно с дирекцией племхоза организовал дополнительные детясли на 80 человек, обслужив ими всех детей рабочих, занятых на уборке.

Питание в столовых налажено еще недостаточно хорошо. Необходимо провести рейд проверки питания, привлечь к этому широкую общественность.

Ф. Емельянов.

КОЛХОЗ «1 МАЯ» ЗАКОНЧИЛ ОЗИМОЙ СЕВ

КАЛИНКИНО, 16 АВГУСТА. (ПО ТЕЛЕФОНУ). КОЛХОЗ **«1 МАЯ»** ЗАКАНЧИВАЕТ СЕГОДНЯ ОЗИМОЙ СЕВ НА 60 ГА. В ОСТАЛЬНЫХ КОЛХОЗАХ ОЗИМОЙ СЕВ РАЗВЕРНУТ.

Стрекалов.

СТОРОЖ ПРЫГОВ ЗАДЕРЖАЛ «СТРИГУНА»

СЕМЕНКОВО, 16 августа. (По телефону). Сегодня на рассвете сторож **Николай Прыгов задержал** на полях колхоза **«Активист»** стригуна. Хищник назвался **Королевым,** гражданином деревни Голевино.

Колхозники, везущие в город хлеб для сдачи государству доставили «стригуна» в город для передачи в милицию.

Зам. пред. колхоза «На страже» т. Кузнецов получает квитанцию на сданный хлеб на сосыпном пункте «Заготзерно»

СВОДКА

о ходе уборочных работ по району на 15 августа 33 г. (выполнено показано в процентах).

Совхозы, пригородные хозяйства и сельсоветы	Скошено	Заготовлено	Заседлано	Сжато: Рожь	Сжато: Ячмень	Обмолочено: рожь	Обмолочено: пос. рожи	Вытер. льна
Совхозы								
Совхоз «Молочное»	166,3	85,1	13,4	85,9	—	—	1	—
« «Дикое»	97,6	97,1	31,7	49,0	—	—	—	—
« «Рубцово»	91,7	86,8	55,5	14,8	—	—	—	—
Итого по совх.	**100,8**	**89,8**	**25,1**	**60,8**	—	—	—	—
Пригородные хозяйства								
ТПО водников	89,9	89,0	—	—	—	—	—	—
« ВРЗ	82,1	77,2	4,6	46,3	—	—	—	—
« 5 района	104,1	99,9	—	67,1	12,5	—	—	—
ЦРК «Вологжанин»	83,0	83,0	113,1	100	—	2,4	—	—
Свинсовхоз	51,9	58,9	—	20,4	—	—	—	—
Кооп. Аппетера	106,2	77,9	14,7	—	11,9	—	—	—
«Вузовец»	139,5	00	—	—	—	—	—	—
«Пролетарий»	97,6	100	—	—	—	—	—	—
«Сев. Коммунар»	58,6	73,7	—	100	—	—	—	—
ЗвК	109,0	91,7	—	100	0,1	—	—	—
Итого по приг. х-ву	**93,0**	**86,0**	**6,8**	**66,8**	**4,4**	**0,5**	—	—
Сельсоветы*)								
Ватлановский	94,2	100	71,8	86,0	19,5	11,6	50,7	30,3
	92,7	100	—	106,2	—	17,6	—	—
	109,0	100	63,3	135,6	4,3	6,5	62,7	85,3
Гаврильцевский	60,1	100	—	11,3	—	61,6	—	—
	109,6	100	45,8	114,6	19,7	16,3	25,5	73,7
Ивановский	114,9	100	—	90,2	—	11,2	—	64,3
	151,1	88,7	29,3	103,7	75,5	—	40,0	91,6
Калинкинский	57,3	71,8	—	62,8	50,0	—	1,9	67,6
	99,8	100	72,2	98,7	43,1	11,4	28,1	86,7
Осановский	11,0	100	—	56,3	7,3	55,6	—	—
	113,2	92,7	25,0	94,1	7,2	4,9	18,0	20,6
Рабоче-Крестьянский	—	—	—	48,9	—	18,2	—	—
	97,5	94,6	28,9	99,9	11,9	5,4	13,2	44,4
Семенковский	101,2	100	—	84,9	—	5,6	—	43,7
	114,7	93,2	45,9	35,8	1,8	19,5	21,3	58,5
Спасский	124,9	100	—	43,2	4,0	43,9	12,2	57,3
	105,8	100	76,4	94,4	58,6	32,1	27,4	65,7
Тошненский	99,5	100	—	90,5	78,6	19,0	9,5	100
	101,5	98,6	62,1	74,6	31,4	17,6	19,7	—
Турундаевский	108,2	100	—	85,2	—	7,3	—	—
ВСЕГО по колхозам	107,9	96,4	53,5	87,3	25,2	14,0	29,2	67,4
ВСЕГО по единолич.	92,3	95,9	—	67,2	5,9	13,3	0,9	37,2
ИТОГО	**105,5**	**96,3**	**44,9**	**82,5**	**22,6**	**13,7**	**24,9**	**59,4**

*) В таблице по сельсоветам в числителе показаны данные по колхозам, в знаменателе—по единоличникам.

...УРОВЫЙ ОТПОР „ИЖДИВЕНЦАМ“

К 1 СЕНТЯБРЯ ВЫПОЛНИМ ВЕСЬ ПЛАН ХЛЕБОСДАЧИ

...решений собрания предколхозов Калинкинского сельсовета

Проработав постановление бюро горкома и политотдела МТС от 7 августа об извращениях в хлебопоставке и авансировании хлеба колхозников из обмолота нового урожая, собрание председателей колхозов Калинкинского сельсовета с участием актива ...ровцев горкома считает совершенно правильным.

На путь разбазаривания хлеба до сдачи государству в Калинкинском сельсовете кроме колхоза «Вожатый» встал и колхоз «Красные всходы», выдавший 15 пуд. хлеба из нового урожая колхозникам до сдачи зерна государству.

Собрание категорически осуждает указанные действия председателей колхозов **Аверина** и **Соколова,** считает грубейшим проявлением иждивенческой политики, навеянной кулацкой агитацией и открытым нарушением директив партии и правительства.

Собрание требует от политотдела МТС принятия суровых репрессивных мер также и к председателю колхоза «Красные всходы» т. Соколову. В ответ на эти злонамеренные действия, сорванные на основе предложения передовых колхозов сельсовета организует 11 августа первый красный обоз с колхозным хлебом в размере 40 цтн. и обязуется сдать весь налог по ржи с колхозов не позднее 13 августа зерном лучшего качества и ...ать на общественный буксир колхозные и единоличные деревни по сдаче ржи в срок до 20 августа. Срок сдачи всех зерновых принять твердо к 1 сентября, добиваясь на основе соцсоревнования выполнения хлебосдачи в более ранние сроки.

Собрание обращает особое внимание руководителей колхозов на строжайший учет урожая и охрану от расхищения со стороны лодырей, воров и кулаков и предупреждает, что за малейшее ослабление к виновным будут приниматься меры самого суровых воздействия.

Под твердым большевистским руководством горкома ВКП(б), политотдела МТС и горсовета вперед—за скорейшее и лучшее качество уборки, выполнение обязательств перед государством и ...ов осенним.

ПО СОВЕТСКОМУ СОЮЗУ

Электровозы на сурамском перевале

В начале августа прошлого года по Сурамскому перевалу (Закавказие ж. д.) пошли первые электровозы. За год в освоении электровозной тяги на Закавказских дорогах достигнуты значительные успехи. Недостатки в работе контактной сети теперь полностью устранены. Персонал тяговых подстанций полностью освоил оборудование. Сталинский и Молитовская тяговые подстанции за полгода увеличили переработку энергии в четыре раза. В июле вступила в строй действующих тяговая подстанция в Зеватафоне.

Образцовые показатели дает высоковольтная линия электропередачи от ЗАГЭС до Молитской подстанции (130 километров). Эта линия ни на один час не прерывала снабжения перевального участка энергией.

В декабре прошлого года на перевальном участке Закавказских ж. д. работало три электровоза, в июне 1933 г.—восемь. В июне электровоз за это время увеличился с 5,330 км. в месяц до 30,730 км. т.-е. почти в шесть раз. Количество перевозимых электровозами грузов увеличилось в 11 раз.

Сейчас электровозы ежедневно обслуживают 12—13 пар поездов. В ближайшие годы электровозный парк Сурамского перевала будет пополнен новыми электровозами и паровозы этого участка будут сняты.

Сурамский перевал. Электровоз тянет нефтеналивной состав

Советские ученые едут в Варшаву

МОСКВА, 17 августа. На 7 международный конгресс исторических наук, открывающийся в Варшаве в двадцатых числах августа, выезжает советская делегация в составе представителей Всесоюзной Академии наук, Коммунистической академии и Белорусской Академии наук. В состав делегации входят академики: **Волгин, Лукин, Лучичарский Державин,** профессора: **Преображенский и Панкратова,** а также президент Белорусской Академии наук—**Горин.**

ДОМ КУЛЬТУРЫ ПРИ МТС

ГОРЬКИЙ, 14 августа. Заканчиваются последние работы по оборудованию Дома культуры при **Ярской МТС** (Горьковский край) построенного по инициативе и при непосредственном участии политотдела. Это—первый в крае Дом культуры при МТС.

В Доме культуры оборудованы специальные аудитории для занятий с партийно-советским и производственным активом МТС, партбкабинет, радиоаудитория, уголки истории партии и отдыха, стационарная киноустановка и большой зрительный зал.

В березовой роще, примыкающей к дому, разбивается парк культуры и отдыха со спортивными и детскими площадками, тиром и эстрадой.

НОВАЯ МОЩНАЯ ШАХТА КУЗБАССА

НОВОСИБИРСК, 14 августа. Начались пробные работы поверхностных и подземных механизмов на **Анжеро-Судженской шахте 15—15-бис.** Главные строительные работы, обеспечивающие пуск шахты к 1 сентября, в основном закончены. Производятся доделки и второстепенные работы.

Новая шахта по своей мощности явится второй в Кузбассе и будет ежегодно выдавать на-гора **2100000 тонн угля.**

ХРОНИКА

● **На Верхнесергинском заводе** сдан в эксплоатацию новый механический цех по изготовлению бурового режущего инструмента для нефтеразведок. Завод будет ежегодно выпускать на 5 млн. руб. продукции, импортировавшейся ранее из за границы. (РСОТА).

● **Луньевская электрифицированная ветка** усиленными темпами готовится к пуску. В эдину состоятся испытание первого моторвагона Губахинской электропоездотяги. Монтаж первых генераторов всех пяти электропоездотяги будет закончен 1 сентября.

Линия Чусовая—Кизел (протяжением 120 км.) является самой большой электрической дорогой во всей м.-д. сети Союза (РСОТА).

● **Подстанция Днепровского металлокомбината** приняла ток ДГЭС. Все аппараты работают четко. Подстанция стала под промышленную нагрузку. (ТАСС).

● **Закавказское управление воздушных сообщений** установило регулярные ежедневные рейсы почтовых самолетов между Тифлисом и Петергофом. Самолеты совершают перелет по трассе **Тифлис—Батум—Ордженикидзе — Пятигорск,** пересекающей главный Кавказский хребет в 1 час 40 мин.

● **В Самаре с 20 августа** начнется коммерческая торговля хлебом. Открывается 40 магазинов, которые полностью обслужат все районы города. (РСОТА).

● **Новые сельские клубы** начаты постройкой в **Грузии.** В селениях **Толоши** и **Адигени** строятся клубы, зрительные залы которых будут вмещать по 200 человек. В новых клубных зданиях оборудуются библиотеки, комнаты для кружковых занятий и т. п. При клубах разбиваются летние площадки с ветрадами. Не территории **Борчалинской МТС** в ближайшее время начнется постройка клуба с зрительным залом на 250 человек.

СООБЩЕНИЕ

ДЕЛО БОЛЬШЕВИСТСКОЙ ЧЕСТИ и ГЕРОИЗМА ЗАВОЕВАЛО МЕСТО на ВСЕСОЮЗНОЙ КРАСНОЙ ДОС

ДОСРОЧНЫМ ВЫПОЛНЕНИЕМ КВАРТАЛЬНОГО ФИНПЛАНА ПО ВСЕМ КАНАЛАМ ДОБЬЕМСЯ ЗАНЕСЕНИЯ НАШЕГО РАЙОНА НА ВСЕСОЮЗНУЮ ФИНАНСОВУЮ КРАСНУЮ ДОСКУ

ЛУЧШИХ— НА СМОТР ВСЕГО СОЮЗА

Постановление коллегии Наркомфина СССР и ЦК союза финансово-банковских работников

1. Одобрить учреждение в «Экономической жизни» всесоюзной финансовой красной доски в связи с вызовом передовым Горьковским краем на социалистическое соревнование по выполнению финансового плана третьего квартала Средне-Волжского края.

2. Одобрить предложенный «Экономической жизнью» порядок занесения на всесоюзную финансовую красную доску.

3. Выделить особый фонд премирования занесенных на всесоюзную финансовую красную доску в виде 5 легковых машин, 200 велосипедов и 1 млн. руб.

4. Поручить сектору мобилизации средств и оргмассовой работы установить специальный учет лучших финударников, занесенных на всесоюзную финансовую красную доску, обеспечить им помощь в повышении их технических знаний и политического уровня, предоставить им возможность внеочередного поступления в финансовые вузы и техникумы с обеспечением их при этом стипендиями.

5. Учредить в НКФ СССР, НКФ союзных и автономных республик, краевых и областных финансовых органах «Красную книгу», в которую заносятся лучшие финансовые ударники, руководители и отдельные работники финансовой системы, показавшие образцы большевистской борьбы за выполнение финансового плана и добившиеся значительного повышения качества финансовой работы как финрганов, так и сельсоветов.

Установить, что все занесенные на всесоюзную финансовую красную доску заносятся в «Красную книгу».

6. Обязать сектор мобилизации средств и оргмассовой работы и Госфиниздат не позднее 1 ноября издать 2—3 популярные брошюры, освещающие опыт лучших районов, краев и областей, занесенных на всесоюзную финансовую красную доску.

Народный комиссар финансов Союза ССР **ГРИНЬКО**

Председатель ЦК союза финансово-банковских работников **ЗАСЛАВСКИЙ.**

18 августа 1929 г.

Безобразия на Плесе

Диспетчера Вологодского РУРТа и караванные операторы не следят за своими пароходами. Караваны, идущие по реке, срывают плоты лесоматериалов и снасти.

Два таких случая произошло несколько дней назад между веткой и Вологодской пристанью. На этом месте было сорвано большое количество бревен и снастей. Когда было по телефону об этом сообщено караванному, то последний ответил: «Бог с ним, не жалко».

Такое безобразное отношение со стороны караванных к государственному имуществу нужно пресечь в корне.

Елизаров, Громов.

УСИЛИТИМ РАБОТУ ПО РЕАЛИЗАЦИИ ЗАЙМА ВТОРОЙ ПЯТИЛЕТКИ

По решению краевых организаций реализация займа «Второй пятилетки» должна быть закончена к 1 сентября. Это решение обязывает партийно-комсомольские, проф союзные организации района, в особенности финорганы и горкомсод немедленно принять меры по развертыванию массовой кампании по подхату подписки на заем.

Сейчас в период массовой кампании по доохвату займом, необходимо провести конференцию финударников, займодержателей, колхозников, единоличников, с вопросом об очередных задачах по улучшению работы по реализации займа и обслуживанию займодержателя.

Вологда еще до настоящего времени не включилась в ряд массовой проверки по доохвату подпиской на заем «второй пятилетки» и обслуживанию займодержателя. Финансовые органы не ведут систематической работы по займу, что подтверждает не полный охват трудящихся Вологды и района займом «Второй пятилетки», в ряде предприятий наблюдается уменьшение подписки. Так например по «Северн. Коммунару» на 9000 руб., артель «Шлейник»—4000 руб. Лесопильный завод № 2 на 1000 руб. и другие. Уменьшение подписки, по сообщению комсодов, происходит за счет выбытия рабочих, в то время, как вместо выбывших рабочих поступают новые рабочие, но в силу бездеятельности низовых комсодов и сберегательных касс работа по доохвату подписки вновь прибывающих рабочих и служащих на предприятиях и в учреждениях не проводится. Не своевременное внесение очередных взносов за заем «Второй пятилетки» особенно среди не организованного населения, дальше терпимо быть не может.

Вологда, широко развернув массовую работу позайму в самое короткое время должна стать передовым ведущим районом по Северному краю в области завершения подписки на заем «Второй пятилетки» и улучшения работы с займодержателями.

Мобилизовать все силы на выстрейшее проведение кампании по доохвату подпиской на заем под лозунгом: каждый колхозник, член профсоюза должен завербовать одного подписчика из неохваченных займом—единоличников, колхозников, рабочих и служащих.

По предприятиям и учреждениям города Вологды необходимо провести массовый день проверки состояния подписки на заем и добиться полного охвата подпиской на заем всех рабочих и служащих во всех предприятиях и учреждениях и в особенности по неорганизованному населению.

А. Шабаров.

Рабочие ВРЗ проверяют свои облигации у контролера тов. Кудрявцева в киоске сберкассы (сад ВРЗ)

ОППОРТУНИСТИЧЕСКАЯ СТАВКА НА ОЧЕРЕДНО

ОСНОВНАЯ ПРИЧИНА ОТСТАВАНИЯ ИВАНОВСКОГО СЕЛЬСОВЕТА ПО ФИНПЛАНУ

Выполнение финплана третьего квартала в Ивановском сельсовете находится под угрозой срыва. Задание по сельхозналогу 15900 р., а собрано 5426 руб., самообложение 9400 р., собрано 2900 руб., личное страхование 500 руб., собрано 200 р., паи в кооперации 3000 руб., собрано 314 р., вклады в сберкассы совсем не собрано. В результате финплан по всему сельсовету на 10 августа выполнен только на 16 проц. и сельсовет идет на последнем месте по району.

Особую мягкотелость проявляет сельсовет к кулакам, которые должны были по различным платежам уплатить 1200 рублей, но на сегодняшний день не уплатили ни одной копейки. Сельсовет это об'ясняет тем, что, дескать, нечего от них взять.

Финактив в сельсовете работает плохо. Правда, он разбит по бригадам, распределен по участкам, но толку от этого мало. Так, к первому участку прикреплен т. Прищенко, ему дано задание 20900 рублей, а выполнено только 16 проц. Ко второму участку прикреплен коммунист Хахин, задание 14400 руб., выполнил—2930 руб., 3 участок Неелов—2825 р., выполнение—322 руб. Эти цифры ярко характеризуют слабую работу финактива, его неумение сочетать уборочную с привлечением средств населения. Тот факт, что когда проводится в колхозе или в деревне среди единоличников собрание по хлебосдаче, то ни слова не упоминается о дизации средств. У всего сложилось такое мнение, что план это второстепенный во главное, это хлебозаготовки.

Ставка на очередность — причина отставания Ивановского совета по финплану.

Сберкассы при сельсовете имеется. Всем не безызвестно колхозная масса сейчас расцвела больше чем когда либо средств. Вот, например, колхоз им. Ленина ежедневно выручает ... ных только огурцов больше не считая других овощей. ... самое и другие колхозы ... тысячу рублей в день мо... собрать сберкасса от колхо... и единоличников при пра... организации сберегательного в сельсовете. По этим дел... кто не занимается.

Вот что рассказывает кол... Серяков Иван, колхоза им. ... нина:

— «У меня постоянно ... в кошельке 200—300 руб. ... думаешь: хорошо бы их с... хранение государству, но ... близости сберкассы, а в ... ходить некогда сейчас во ... уборки урожая».

Сельсовет в лице т. Б... должен по-серьезному взяться дело мобилизации средств. ... вание дальше... нетерпим... срыв финплана будет рас... ваться как срыв одной из ... нейших хозяйственно - по... ских кампаний.

Яко...

ПОРЯДОК ЗАНЕСЕНИЯ НА ВСЕСОЮЗНУЮ ФИНАНСОВУЮ КРАСНУЮ ДОСКУ

1. На всесоюзную финансовую красную доску заносятся:

а) районы, области, края и республики, районные, областные и краевые финансовые органы, НКФ республик, районные страховые конторы, отдельные сберкассы и областные, краевые и республиканские управления госстраха и госгруде'ркасс и госкредита, выполнившие финансовый план III квартала в соответствии с приведенными ниже условиями;

б) отдельные лучшие финансовые ударники, показавшие в III квартале выдающиеся образцы борьбы за выполнение финансового плана и проявившие особую инициативу в отношении улучшения качества финансовой работы.

2. Для занесения на всесоюзную финансовую красную доску необходимо соблюдение следующих условий:

а) выполнение плана мобилизации средств населения III квартала по каждому платежу, при чем общий план должен быть выполнен по району не менее чем 75 пр ц. сельсоветов, а по области, краю или республике—не менее чем 80 проц. районов;

б) выполнение плана государственных доходов III квартала:

в) поступление средств по каждому платежу в установленные законом сроки или досрочно;

г) строгое соблюдение революционной законности;

д) решительное повышение качества работы на основе проведения классово-выдержанной линии при мобилизации средств населения и проведения борьбы с антигосударственными тенденциями при сборе государственных доходов;

е) упорядочение финансовой работы сельсоветов.

3. Основными показателями повышения качества работы и соблюдения революционной законности являются:

а) правильное обложение налогами рабочих и служащих;

б) правильное и полное проведение учета об'ектов обложения сельхозналогом и правильное исчисление налога в частности полное предоставление колхозам, колхозникам и трудящимся единоличникам установленных законом льгот, полное выявление и обложение по закону кулацких хозяйств, зажиточных единоличников и середняцких крестьянских хозяйств как кулацких;

в) безусловное недопущение каких бы то ни было незаконных налогов и сборов;

г) быстрое и правильное решение финограмами вопросов по жалобам трудящихся;

д) отсутствие недоимок по налогам,

е) правильное начисление страховых платежей, выплата убытков в точном соответствии с законом и инструкциями и проведение большевистской борьбы с попытками обмана государства при гибели посевов и скота;

ж) выполнение контрольных цифр реализации займа по каждому сектору;

з) полное соблюдение принципа добровольности при размещении займа и приемлемости окладов в сберкассы;

и) улучшение обслуживания займодержателей и вкладчиков сберкасс;

к) отсутствие задолженности предприятий, учреждений и организаций по государственным доходам, очередным взносам по займу, культсбору и подоходному налогу.

4. Основными показателями упорядочения финансовой работы сельсоветов являются:

а) правильное и аккуратное ведение реестров поступлений, лицевых счетов плательщиков и всех финансовых книг сельсовета;

б) точная и своевременная выдача квитанций в получении каждого платежа;

в) полная и точная в установленные сроки сдача сельсоветами собранных денег и кассы госуд ства:

г) правильное расходование средств по бюджету сельсовета и отсутствие растрат и хищений.

5. На всесоюзную финансовую красную доску заносятся:

а) районы, области, края и республики, а также соответствующие финансовые органы и учреждения системы сберкасс и госстраха по представлению ЦК нарком партий, ЦИК и сонарком республик, краевых и областных комитетов партии и исполкомов, а также по представлению НКФ СССР и ЦК союза финансовых работников; районные финансовые органы, районные страховые комиссии и отдельные сберкассы могут быть, кроме того, представлены областными и краевыми финансовыми органами и НКФ республик, а также соответствующими комитетами союза финансовых работников;

б) отдельные лучшие финударники—по представлению областных и краевых финорганов, НКФ республик и НКФ СССР, а также соответствующих комитетов союза финансовых работников и ЦК союза ФБР.

6. Для занесения на всесоюзную финансовую красную доску представляются в редакцию «Экономической жизни»:

а) данные о выполнении плана мобилизации средств населения III квартала по отдельным платежам и общие итоги выполнения этого плана по районам (для областей, краев и республик) и по сельсоветам (для районов);

б) конкретная характеристика выполнения условий занесения на всесоюзную финансовую красную доску, указанных в пп. 2, 3 и 4;

в) конкретное изложение достижений отдельных лучших финударников, представляемых для занесения на всесоюзную финансовую красную доску и их характеристики.

РЕДАКЦИЯ «ЭКОНОМИЧЕСКОЙ ЖИЗНИ».

ПЯТИДЕСЯТИЛЕТ тов. М. Ф. ШКИРЯТО

ДОРОГОЙ МАТВЕЙ ФЕДОРОВИЧ!

Дружески приветствуем тебя по случаю твоего пятиде...летия.

Уверены, что ты и впредь будешь, как и теперь бодро и ... биться за чистоту ленинского знамени и выдерживанность ра... тией великой партии.

И. СТАЛИН, В. МОЛОТОВ, ВОРОШ... Л. М. КАГАНОВИЧ, С. ОРДЖОНИ... С. КИРОВ, М. КАЛИНИН, А. АНД... В. КУЙБЫШЕВ, А. МИКОЯН.

ПУТЬ БОЛЬШЕВИКА

Сегодня партия и трудящиеся Страны Советов отмечают 50-летие со дня рождения старого большевика — Матвея Федоровича Шкирятова.

Тов. Шкирятов родился в бедной крестьянской семье. С малых лет проходит он суровую школу жизни, сначала в деревне, затем в городе рабочим-портным. В 1905 году тов. Шкирятов вступает в партию. Пылкий революционер — М. Ф. ведет широкую агитацию и профессиональную работу среди рабочих-шлейников. Царская полиция зорко следит за молодым большевиком, в 1909 году арестует его впервые по обвинению в агитации.

Снова арест (1910 г.), высылка в Ростов-на-Дону, год революционной подпольной работы и опять ссылка на 3 года в Вологодскую губернию. В 1914 г. тов. Шкирятов — в Москве, где ведет большую нелегальную партийную и профессиональную работу. С 1915 года тов. Шкирятов в армии. Февральская революция. М. Ф. — член исполнительного комитета Совета рабочих депутатов и бюро военных организаций в Москве. Октябрьские дни застают тов. Шкирятова в Туле, где он работает в качестве члена военно-революционного комитета и члена исполкома Совета рабочих депутатов. В августе 1918 г. тов. Шкирятов — избран секретарем ЦК союза шлейников.

В Москве тов. Шкирятов ведет не только профессиональную, но и партийную работу. Он — председатель Мгубуотдела союза шлейников (1918 г.), городского комитета ВКП(б), член райкома партии, член ЦК.

В 1921 г. М. Ф. переходит в ЦКК, где и работает по сей 1923 г., — член президиума. 1927 г. — член коллегии НК... Тов. Шкирятов является членом ЦКК СССР и ВЦИК.

Л. ПЕРЧИК

О ЗНАЧЕНИИ ПРОГРАММЫ НАШЕЙ ПАРТИИ*)

IV

Первая программа нашей партии,— а наша партия как большевистская партия существует с 1903 г. со II с'езда партии, была выработана на II с'езде,— так называемая программа РСДРП.

Эта программа не являлась еще программой эпохи империализма. В то время (первые годы развития империализма) партия не могла еще учесть особенностей новой эпохи. На основе позднейшего опыта, в особенности на основе опыта империалистической войны и международного рабочего движения во время этой войны, когда II Интернационал распался, когда вождя старых социал-демократических партий изменили рабочему классу, изменили знамени пролетарской революции когда Ленин во главе партии большевиков выдвинул задачу о создании нового Коммунистического интернационала—стала необходимость создать и новую программу.

После Февральской революции, как только Ленин возвращается в Россию,— а он вернулся 3 апреля 1917 г.,—через четыре дня после своего возвращения он печатает свои знаменитые тезисы «О задачах пролетариата в нашей революции», и в этих тезисах он выдвигает следующие требования в отношении новой программы партии:

Первое требование—необходимо изменить название нашей партии. Мы тогда назывались социал-демократами. Необходимо отказаться от этого неправильного названия, потому что оно не соответствует нашим задачам и целям; необходимо называться коммунистической партией. Социалистами еще при Марксе и Энгельсе называли мелкобуржуазные реформаторы и утописты. Тем более ошибочно название—социал-демократ, так как мы вовсе не за демократию, а за пролетарскую демократию, за диктатуру пролетариата.

Второе требование, выдвинутое Лениным —необходимо пересмотреть старую программу партии, необходимо учесть и ее характеристикой империализма, необходимо правильно, точно, научно показать наше отношение к государству. И Ленин выдвигает программный пункт о государстве нового типа, государстве—коммуне, государстве типа парижской коммуны.

На Всероссийской апрельской конференции нашей партии (1917 г.), на которой Ленин делал доклад о пересмотре партийной программы, была принята резолюция, основные пункты которой сводились к следующему:

Во-первых, была принята установка Ленина на то, чтобы программу дополнить характеристикой империализма эпохи империалистических войн. **Во-вторых**, исправить программу в том пункте, где говорится о государстве вместо старого требования буржуазно-парламентской республики была дана лозунг о пролетарско-крестьянской республике, государстве без полиции, постоянной армии и привилегированного чиновничества. **В-третьих** порядку и уточнению устарелых частей программы, переделкой программы—минимум*) и аграрной части программы выдвигались требования национализации наиболее подготовленных к тому синдикатов. **В-четвертых**, решено было дать характеристику основных тех ний современного социализма, подобно тому, как это сделано в «Коммунистическом манифесте» в отношении социалистических течений того времени.

В середине октября 1917 г. в статье «К пересмотру партийной программы» (Ленин, т. XXI, стр. 295) Ленин развивает целый ряд теоретических вопросов нашей программы. Основным дискуссионным вопросом тогда был следующий: «Нужно ли в программе дать оценку империализма и эпохи империалистических войн в связи с надвигающейся социальной революцией» (резолюция апрельской партийной конференции).

В 1918 г. на VII с'езде партии Ленин опять делает доклад о необходимости пересмотра программы, и это в то время когда партия была занята так же горячими и революционными вопросами, как непосредственная защита диктатуры пролетариата. Хотя программа не была представлена с'езду, в резолюции с'езда была указана общая направленность, на как они должна была составлена. Прочтем тех пунктов, которые имелись уже в резолюции апрельской конференции, предлагалось дополнить программу характеристикой начавшейся революционной стадии революции и советской власти как формы диктатуры пролетариата. По предложению Ленина центр тяжести в программе переносился на ближайшие конкретные задачи, стоящие перед партией и советской властью.

Год спустя, на VIII с'езде, в марте 1919 г., наша партия принимается окончательный текст программы.

Программа нашей партии, как и сама партия, складывалась в борьбе на два фронта, в борьбе со всякими видами оппортунизма и мелкобуржуазного влияния на рабочий класс.

Группа товарищей во главе с Бухариным и Осинским предлагала не вносить в нашу программу характеристики домонополистического капитализма. Бухарин, выступая против ленинской теории империализма, нашел свое полное выражение в программе нашей партии, писал, что отдельный капитализм исчезает, превращается в чисто организации, он уже не конкурирует со своими «земляками», но соперничает с ними». Другими словами т. Бухарин уже подсказывал в теории «организованного капитализма». Ленин доказывал, что это неправильно, что империализм не отменяет законов развития домонополистического капитализма, а дополняет, усложняет их.

Бухарин выступал против Ленина и по вопросу о национальной политике нашей партии. В то время как Ленин требовал признания права наций на самоопределение, Бухарин защищал другую тезис—что нациям не нужно давать права на самоопределение, а нужно сказать, что только трудящиеся массы этих наций имеют право на самоопределение. Ленин предостерегал от такой авантюристической политики и считал, что если мы не дадим отдельным нациям права на самоопределение, то только будем разжигать национальную вражду национальные трения между рабочими и крестьянами отдельных наций, и если бы мы силой навязали этим нациям ту или иную государственную форму, мы оказались бы битыми. Вот почему с'езд и в этом пункте не согласился с Бухариным, отверг его точку зрения и принял точку зрения Ленина.

V.

Международное рабочее движение знает две коммунистические программы и обе они являются документами всемирно-исторического значения. Обе эти программы являются программами коммунистическими, и все-таки между ними имеется огромная разница.

Как же это возможно, что две коммунистические программы, обе выдержанные в марксистском духе, были не друг от друга? Первая программа коммунистической партии, или, как она тогда называлась, «Манифест коммунистической партии», писался еще при жизни Марксом и Энгельсом 85 лет назад, и вторая программа—это программа ВКП(б) и программа Коммунистического интернационала. Обе эти программы—ВКП(б) и Коминтерна—на деле являются единой программой, единой по всем основным установкам.

В чем отличие нашей программы от программы, выработанной Марксом и Энгельсом? Различие между этими программами заключается не в различии теоретической базы и не в различии общей принципиальной стратегии и тактики, а в том, что понятно, не в различии классных корней этих программ, потому что обе эти программы являются коммунистическими, пролетарскими, марксистскими программами и наша программа является прямым продолжением «Коммунистического манифеста».

Различие этих программ об'ясняется различием эпохи, в которую они создавались. Программа Маркса и Энгельса составлялась в эпоху промышленного капитализма, или капитализма свободной конкуренции. Программа Ленина составлялась в эпоху монополистического капитализма, или, как мы говорим, в эпоху империализма, и получается в октябре 1917 г., когда пролетарский, коммунистический переворот уже назрел. Мы называемся коммунистами, сами выдвигаем последовательными, самыми выдержанными, самыми выдержанными марксистами.

В своей речи при закрытии VIII с'езда партии, на котором принята программа, В. И. Ленин говорит: наша программа является по своему этапу всемирного освободительного движения пролетариата. Мы уже в целом вне стран, где у нас больше сознания и другие условия, простой переход нашей партии будет лучшим ответом на вопросы для Российской Коммунистической партии представляет один из отрядов мирового пролетариата. Наши будет сильнейшим материалом агитации и агитации, будет тем, на основе которого рабочие сознают наши товарищи, наши братья, наши ... дается наше общее дело.

Ленин, т. XXIV. (Речь при закрытии VIII с'езда, стр. 176—177).

Вот какое огромное международное значение придавал Ленин программе партии и он требовал перевода программы на языки всех народностей рабочих любой страны. Наша программа ставит собой идеи партии, которые достигли после Октябрьской революции, чтобы он знал, что мы, большевики отстаиваем, не только интересы пролетариата и трудящихся, но и интересы всего международного пролетариата.

Л. Пе...

*) Обычно программы пролетарских партий в капиталистических странах делятся на две части: программу-максимум и программу-минимум. Программа-максимум есть программа о конечных целях движения. Но кроме этого партии Интернационала обычно принимали программу-минимум, т. е. борьбу за социализм, в безраздельную, выдвигая на первый план борьбу за программу-минимум.

*) Окончание. Начало см. № 184 16 августа

ЧАСТАЛИ

ПОСЛЕДНИЕ СРОКИ

СЕГОДНЯ ЖЕ ЗАВЕРШИТЬ ПОДГОТОВКУ ШКОЛ К УЧЕБЕ.

Наши неоднократные сигналы о неблагополучии с подготовкой школ к учебному году всем, видимо, не всех. Помещенный сегодня материал рабкоровского рейда красноречиво говорит об этом. Не готовы многие школы. **А вчера уже начались государственные приемные школ.** Через декаду в небольшим в школу явятся ребята — начнутся учебные занятия.

Надо быть готовыми во всех мелочах. Только полная, скоординированная подготовка обеспечит школам в этом году образцовую постановку учебы, высоко качества работы школ.

И обязанность шефствующих над школой предприятий и колхозов, завсекциями школами, работников сельских советов и особенно работников горОНО — своей энергичной работой по подготовке нового учебного года **помочь школе развиться в уровень с теми требованиями, которые сейчас предъявляют к ней страна и партия.**

Партами заняты все коридоры

ТОВ. ФИЛИН — ШКОЛЬНЫЙ «ЖИЛЕЦ»

Школа коммунального строительства в Вологде производит хозяйственным способом. Сметы отпущено 4000 руб.

К настоящему времени еще не закончены внутренняя побелка стен, не все двери, рамы остеклены, не исправлены полы на втором этаже.

Парт достаточно, но они не все еще отремонтированы — например, в 24-м классе парт нет одинок у силе. Не отремонтированы классные доски. Партами и досками загружены все коридоры.

Мастерские мастерские исправны. Из инструментов недостает 12 тисков. Хуже с покраской мастерских: мало инструментов, некоторые верстаки и к ним не вертаков достаточно только для работы одновременно полугруппы работ.

В школы — Волосеет — совершенно не имеет школе готовиться к учебному году.

На посторонних жильцов в школе пишется зав. горОНО тов. Филин. Факт немного странный. Как же тогда тов. Филин борется за выполнение постановления правительства о немедленном выселении посторонних жильцов из школьных помещений, если сам живет в школе? И не потому ли получились отзывы с выселением посторонних граждан, обитающих в школах города?

Бригада «Красного Севера»:
Подмарин, Новосеков.

«Крыша пока не течет...»

В ФЗС № 3 основной ремонт закончен — остается отделка крыши. Заявка в ВРЗ на окраску дана еще в прошлом году, но ВРЗ сослалась на отсутствие краски, отказался.

Крыша пока не течет, говорит зав. школой **Мирновим**, — краска же нужна по основанию, и если крышу не покрасить, она прорывается и на ней пол приется железо сменить.

Учебная школа обеспечена, учебников достаточно. Есть погоревшие на этапной ВРЗ на получение для школы 400 обелов. Школа обеспечена всем столярным и слесарным инструментом. Нет мотора, который требуется для работы для циркульной пилы, и токарного станка для слесарной мастерской. В приобретении мотора и токарного станка также должен помочь ВРЗ.

По сообщению зав. школой, школа будет готова только к 25 августа.

Рабкоры: **Норовянов и Бровковский.**

Выбор наглядных учебных пособий в магаз ине «Совкопта № 6»

Шеф появился в школе

Учебниками и учебными пособиями ФЗС № 4 полностью не обеспечена. Нет стабильных учебников по химии и литературе для седьмого года обучения и по обществоведению — для шестого. Нет тетрадей.

Проводился капитальный ремонт школы. Еще не докрыта крыша, не закончена побелка стен, окраска парт, столов, стульев. По окончанию ремонта работают шефы с «Северного коммунара» и родители. Наконец-то школа получила от шефов помощь.

Мастерские не готовы. Помещение для мастерских только на днях дано школе и надо будет его капитально ремонтировать. Ремонт начнется лишь с 20 августа.

В школе из посторонних жильцов имеется семья умершего сторожа. Выселиться предложено к 1 сентября.

Бригада «Красного Севера»:
СТАРОВЕРОВ, ПРИОРОВА.

ДАИТЕ ПОМЕЩЕНИЕ ДЛЯ МАСТЕРСКОЙ

16 школа учебниками на новый учебный год обеспечена полностью и в достаточном количестве, кроме учебника по обществоведению для четвертого года обучения, этого учебника горОНО не получил.

Наглядными пособиями школа также обеспечена. Достаточно имеется тетрадей и карандашей.

Школа отремонтирована. Парты и классные доски покрашены

Политехническая мастерская находится в той же комнате, где и столовая, в столовой поэтому очень тесно. Зав. школой Рыбинова говорит, что несколько раз просила горОНО дать помещение для мастерской, но — **результатов никаких.**

Педкадрами школа обеспечена полностью. Произведено прикрепление учителей к столовой водников.

Бригада «Красного Севера»
Ленков и Лубнин.

ШКОЛА — В КРАПИВЕ

Двор у школы № 5 первой ступени густо заросе крапивой. И никто не собирается уничтожать эту крапиву. Стекла в рамах выбиты.

Разве не обязательны в подготовке школы к учебному году — очистка двора к ремонт рам?

М. и П.

ГРУЗЧИКИ РУГАЮТСЯ... А РЯДОМ ШКОЛА

В Вологде на углу Ленинградской и Засодимского, в одной ограде живут «мирно» школа № 22 и обоз ЦРК «Вологжанин».

У школы имеется зав. т. Казакова, у обоза зав. тов. Мыльников. И тот и другой имеют воспитанников. Первый зав. 270 детишек, а второй — 11 лошадей, да в придаток к ним вечно пьяных матюгающихся «воспитателей» — возчиков.

Отобрав у школы земельный участок, бывший ранее образцовым огородом, обоз на этом не успокоился, он претендует теперь на всю школьную площадь, разъезжая и загрязняя детскую площадку для игр.

Несмотря на просьбы зав. школой убрать обоз, или отделить его забором и избавить детей от антисанитарного состояния двора, ни одна из горорганизаций не идет навстречу.

Три месяца хождений из горОНО в горжилоб, горжилоб — в РКИ из РКИ — в прокуратуру, от прокурора (сказка про «белого бычка» опять начинается)...

«Но воз и ныне там».

Скоро первое сентября. И оно на ребята соберутся в школу, будут играть на загрязненной площадке, вдыхать распускаемое обозом зловоние, слушать брань и матерщину возчиков.

Ч.

„САМОУСПОКОЕНИЕ"

РАЗВЕ ТАК НАДО ГОТОВИТЬСЯ К УЧЕБЕ?

В своем ручейком **журнал слова** зав. ФЭО № 1:

— Подготовка к учебному году идет благополучно. Намеченный по плану ремонт завершиваем. В отношении социальных вопросов также все урегулировано...

Благополучно... Урегулировано... Но стоит только посерьезнее вникнуть в дело, как от этих лживых благополучий не останется и следа.

Зав. не знает, в какой мере школа будет снабжена учебниками, сослаясь на то, что у горОНО есть разнарядка, а поэтому ему в это дело незачем вмешиваться.

Ремонт крыши, уборных и остекление рам не производится.

— Не рабочей силы, — вот об'ективный конец зав. школой.

Ничего не сделано по оборудованию политехнических мастерских. Нет подготовки к организации горячих завтраков, договоров с колхозами заключать не предполагается, все надежды — на централизованное снабжение.

Надо отмежеваться зав. ФЭС № 1 от самоуспокоения и в ближайшие дни устранить все недоделки в подготовке к учебному году.

Бригада «Красного Севера»:
Марков, Палашигов.

О ВСЕСОЮЗНОМ ПИОНЕРСКОМ ПАРАДЕ

ПОСТАНОВЛЕНИЕ ЦК ВЛКСМ

1 Провести 24 августа повсеместно как в городе, так и в деревне массовые детские праздники под знаком организованной подготовки детей и взрослых общественности к началу нового учебного года.

2 Считать необходимым 24 августа предоставить бесплатно на весь день все парки, сады, театры, стадионы, станции, кино для организации массового обслуживания детей.

Вместе с этим в этот день организовать экскурсии, прогулки, выезды за город, катание детей на лодках, пароходах и т. п.

3 Обязать комсомольские комитеты, бюро ДКО:

а) обеспечить привлечение 24 августа лучших культурных сил, немедленно заняться подготовкой и составлением репертуара выступлений, кинофильм, спектаклей и т. п. для обслуживания детей 24 августа.

б) каждую массовку детей обеспечить необходимым квалифицированным составом вожатых, физкультурников, массовиков.

Секретарь ЦК ВЛКСМ
А. КОСАРЕВ.

КЛАССИКИ... О ПОДГОТОВКЕ К УЧЕБНОМУ ГОДУ

«СКУПОЙ РЫЦАРЬ»

ФЭД № 2 к инвентаризации учебников еще не приступила. Книги лежат не разобранными...

«Немного кажется,
Но понемногу сокровища растут...»
(А. Пушкин).

«НА ПОЛЕ БРАНИ»

В ШКС № 1 партами заняты все коридоры. В школьном помещении живет зав. горОНО т. Филин.

«Смешались в кучу кони, и люди...»
(Лермонтов).

ИЗБУШКА НА КУРЬИХ НОЖКАХ

В школе № 2 1-й ступени ремонт все еще не закончен.

«Избушка там на курьих ножках
Стоит без окон и дверей...»
(Пушкин).

ПРИДЕТ ЗЛАТОЕ ВРЕМЯЧКО...

В Огизе нет пьес Горького, Панферова, Шолохова...

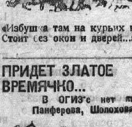

«Придет, придет же времячко,
Придет пора желанная,
Когда избач не Блюхера
И не Милорда глупого,
Панферова и Горького
С базара почнет...»
(Своевременный Некрасов).

*) Классик при этом подразумевал не кожей, а школьные парты.

ЕСЛИ-Б ВСЕ — ТАК ГОТОВИЛИСЬ...

ХОРОШО ПОДГОТОВИЛАСЬ К НОВОМУ УЧЕБНОМУ ГОДУ ШКОЛА № 12 I-й СТУПЕНИ: РЕМОНТ ЗАКОНЧЕН ПОЛНОСТЬЮ, В ШКОЛЕ ЧИСТО, СВЕТЛО, ПОКРАШЕНЫ ПАРТЫ, ВСТАВЛЕНЫ СТЕКЛА В РАМЫ, УЧЕБНЫЕ ПОСОБИЯ И УЧЕБНИКИ ПОЛУЧЕНЫ. НА ПЕРВОЕ ПОЛУГОДИЕ ШКОЛА ОБЕСПЕЧЕНА ДРОВАМИ.

Т. К.

Всесоюзный с'езд писателей перенесен на май 1934 года

ПРЕДСЕДАТЕЛЕМ ОРГКОМИТЕТА СП ИЗБРАН А. М. ГОРЬКИЙ

МОСКВА, 16 августа. 15 августа состоялось заседание оргкомитета союза советских писателей СССР, на котором с речами о предстоящем всесоюзном с'езде выступили тт. Стецкий и Максим Горький.

Указав на огромный интерес, проявляемый к советской литературе за границей и внутри Советского союза, товарищи Стецкий и Горький предложили значительно расширить повестку дня предстоящего с'езда, для того, чтобы лучше подготовиться — отсрочить созыв Оргкомитет с о г л а с и л с я с предложением тт. Стецкого и Максима Горького и **п е н е с с'езд на май 1934 года.**

Удовлетворена просьба тов. Гронского об освобождении его от работы. Председателем оргкомитета единогласно избран Максим Горький. Для оперативной работы создан секретариат. Состав оргкомитета пополнен рядом новых товарищей.

Фото Цейтлин

Р'е ент крыши на школе колхоза «Правда»

КТО БУДЕТ УЧИТЬСЯ?

Стабильные учебники по разнарядке горОНО ФЗС № 2 получила. К инвентаризации их пока не при ступлено. Старые допущенные учебники в порядке.

На произведена внутренняя побелка стен, не вставлены в некоторые рамы стекла. Это об'ясняется отсутствием материалов.

Доски классные сделаны новые, но они еще находятся в мастерской и не крашены.

Школа еще полностью не укомплектована учащимися. Зав. школой Косарев успокаивает себя тем, что срок для комплектования еще не истек. Ничего не сделано по организации горячих завтраков.

Бригада «Красного Севера»
Шепелина, Приорова.

РАМЫ ВСЕ-ТАКИ БЕЗ СТЕКОЛ...

В школе № 22 первой ступени часть школьного помещения летом занимали 40 курсантов кружкозоюза. Помещение они освободили только 13 августа. Теперь в школе отремонтированы все печи, кухонные плиты. Имеется проз 35 проц. годовой потребности. Скоро выбьют из ремонта парты. Остекление выбитых рам еще не произведено. Стекло для этого заготовлено.

На проникние необходимо сменить крышу. Средств горОНО не отпускает. Не отпускается средств и для приобретения наглядных пособий, которых у школы совершенно недостаточно. Второй год в школе не работает вопаровой и капитальный ремонт его опять-таки тормозится отсутствием средств.

Бригада рабкоров:
Бровковский, Норовянов.

НЕТ ТЕТРАДЕЙ

В 6-й школе первой ступени учебников и учебных пособий достаточно, за исключением тетрадей, недостаток которых зав. школой **Панова** об'ясняет тем, что горОНО медлит с разнарядкой.

Старые учебники находятся в порядке. Ремонт школы закончен в срок. Парты покрашены. Хорошее впечатление производит рабочая комната. Она находится в полной готовности.

Педагогическими кадрами школа укомплектована полностью и работники школы уже приняты горснабом на снабжение.

Бригада «Красного Севера»
Приорова и Староверов.

С ТАКИМИ ТЕМПАМИ СРЫВОВ НЕ МИНОВАТЬ

Несмотря на неоднократные напоминания, ремонт помещения ФЗС № 5 до сих пор не закончен. К ремонту переданного здания кооперативного техникума не приступлено — здание еще не освобождено.

В этом деле тормозит директор техникума тов. Подольский. В здании техникума будут размещены группы второго концентра. В помещении для первого концентра только что начат ремонт парт и мастерской.

Затяжку ремонта зав. школой тов. Матросов об'ясняет тем, что дирекция ВРЗ, шефа школы, не оказала своевременного содействия.

Дров у школы нет. Учебники и тетради, по словам тов. Матросова, «для школы определены, осталось только получить».

Чтобы быть готовой к началу учебного года, пятой ФЗС надо еще крепко поработать. Иначе ей не миновать заминок и срывов в учебе.

Бригада «Красного Севера»
Телицин, Кузнецов.

ВОЛОГДЕ НУЖЕН АВТОБУС

ДОСТАТЬ 2—3 МАШИНЫ

Целесообразно-ли гонять 3 раза в день мощный паровоз между станциями Вологда-1 и Вологда-2 лишь для того, чтоб перевезти на работу 25—30 рабочих? Это конечно нецелесообразно, невыгодно. Гораздо дешевле обошлась бы перевозка рабочих автобусом. **Но автобуса нет.**

Рабочие узла ВРЗ, «Северного Коммунара» все они нуждаются в обслуживании автобусами, но до сих пор автобусное движение в Вологде не налажено. Горкомхозу следовало бы проявить энергию и достать 3—4 машины для обслуживания нужд рабочего населения Вологды.

Одновременно с этим следует своевременно озаботиться об исправных дорогах между городом и сельсоветами. А у нас хотя и проводился месячник ремонта дорог, но многие из них так и остались непроезжими.

ЗОЛОТОВ.

КИВОК В СТОРОНУ «ЗАИНТЕРЕСОВАННЫХ» ОРГАНИЗАЦИЙ

Ответственный секретарь горсовета **т. РОДИНЦЕВ**, запрошенный нами по случаю приезда **т. Золотова** об организации автобусного движения, сообщил:

— Вопрос о приобретении для Вологды 3 автобусов стоялся уже не раз. Но нами средств отпущено не было.

Заинтересованные организации заводы, узел, почтовая контора и др. должны изыскать средства на организацию автобусного движения.

Нужно поставить этот вопрос на широкое обсуждение.

ОТ РЕДАКЦИИ: Вопрос об автобусном движении в Вологде давно назрел. Ежедневно рабочие ВРЗ, «Северного Коммунара», строительства делают громадные концы от места работы, — в город и или домой, на окраину. И хотя тов. РОДИНЦЕВ основной упор делает на инициативу «заинтересованных» организаций, но прямо надо сказать, что самой заинтересованной организацией как раз и является... ГОРСОВЕТ. Ближайших пленумах секции советам вносим предложение — обсудить вопрос об автобусном движении.

Юный «автодоровец»

Тяга к машине среди детей велика. Ребята мечтают об аэропланах, планерах, тракторах. И не только в городе, но и в деревне. Лумают школьники об автомобиле. В колхозе «Серп и молот» юный автодоровец Дуров из обрезков дерева, железа, из старой фанеры сконструировал себе педальный автомобиль. Весело разъезжает он по дорогам колхоза возит пассажиров, своих сверстников и даже мешки с овощами. Из молодого конструктора надо в будущем ждать хорошего шофера или авто-техника.

Так растут наши резервы.

ГДЕ ГОРЬКИЙ, ПАНФЕРОВ, ШОЛОХОВ?

НА ПОЛКАХ БИБЛИОТЕКИ ОДНА ДРЕБЕДЕНЬ

— Дайте мне, пожалуйста, «Поднятую целину» Шолохова.

— У нас ее нет.

— «Энергию» Гладкова.

— Тоже нет.

— По есть как нет? Выданы, или совсем не имеете?

— Совсем нет в библиотеке.

— А в читальном зале, вероятно, есть?

— Тоже нет.

— ! ? !

В этакий букет вопросительно-восклицательных знаков превратились физиономия и вся фигура читателя.

— Ну, хоть что-нибудь новое дайте...

— Все, что есть — перед вами на столе.

Заглянул читатель на стол — груда истрепанных, замусоленных книжек: «Степь и город» Вересаева, «Колокола» Диккенса, «Спектакль в Орешове» Шишкова. Дальше — Гамсун — «Женщина у колодца», Гагор — «Голодные камни», Маргэрит — «Дети Монмаси Лербье».

А где Горький? Где Панферов? Федеев, Шолохов, Тихонов, Шагинян?

Читатель нахлобучил шапку и к выходу.

— Книг нет. Нечего читать.

Только этим можно об'яснить то положение, что из пяти тысяч читателей центрального отделения Вологодской библиотеки больше 30 проц. составляют «мертвые» души, т.-е. такие, которые являются в библиотеку не чаще одного раза в год.

Самый большой спрос на беллетристику. Но этот отдел отчаянно убог. Новой художественной литературы почти нет. Все «дребедень». Так говорят читатели. Так отзываются и сами библиотекари. Классиков мало. Они выдаются только учащимся, да и то далеко не удовлетворяют спроса.

Подписка на журналы сокращена в настоящем году на 70 проц. Даже наш краевой журнал «Звезда Севера» не выписан.

Чрезвычайно беден театральный отдел.

Работники библиотеки практикуют через специальные листки опрашивать читателей, какие книги необходимо выписать. Листки быстро заполняются, а затем безрезультатно гибнут где-то в следующих инстанциях.

Потому, что «нет средств».

По этой причине и отделение «выдачи на дом» помещается в тесной узенькой комнатке. Этим пользуется несознательный читатель и крадет книги. 400 похищенных книг и 600 просроченных — цифры недопустимые (всего в отделении 14000 томов).

Штат служащих в 1933 году значительно сокращен, поэтому массовая работа библиотекой почти не ведется. Низкая оплата работников (50—60 рублей в месяц) дает картину сменности до 11 человек в год.

Читальный зал в несколько лучших условиях. Хорошее помещение. Книг — 72000 томов. Но с пополнением книжной полки дело обстоит скверно. Особенно в 33 г. когда за отсутствием средств библиотека отказалась от централизованного снабжения литературой.

Мало работников и среди них огромная текучесть. За полгода сменилось 6 человек.

Организуются выставки, иногда ставятся доклады. Но стенгазеты библиотека не имеет.

Вологда одних учащихся, не считая школ 1 ступени, имеет больше 15 тысяч человек.

Библиотека и работа в ней должны стоять на должной высоте. Наш читатель давно перестал «почитывать». Он читает. И читает серьезно. Он имеет свои обоснованные требования. Требования эти он подчеркнет на читательской конференции, которую Вологодский оргкомитет союза советских писателей намечает провести около 25 августа.

К читательским требованиям должны внимательно прислушаться горОНО, горпрос, горсовет, горпрофсовет и другие организации, ибо художественная литература — активнейший боец на фронте строительства социализма, и литературное дело — дело всей советской общественности, дело общепролетарское.

Нат. БОЛОТОВА.

ТОЛПЫ ПАССАЖИРОВ ГОНЯЮТСЯ ЗА МАШИНАМИ...

Существующее автобусное движение Вологда—Молочное, Вологды—«Куркино» налажено плохо. Шоферы наплевательски смотрят на пассажиров. Определенных мест остановки в городе нет. Машины останавливаются по ококу рабфака, то около поликлиники или сада. Толпа пассажиров гоняется за машинами прямо по мостовой.

БАСТОВСТВКИ В САСШ

НЬЮ-ЙОРК. В штате Пенсильвания (САСШ) продолжают бастовать не менее 7.000 горняков. Шахтовладельцы увольняют активных стачечников вопреки данному при заключении соглашения обязательству воздерживаться от репрессий. Около 20.000 рабочих бастуют в разных штатах под руководством революционных профсоюзов.

Несколько тысяч бастовавших в Нью-Йорке обувников добились повышения зарплаты.

В городе Тампа (штат Флорида) бастуют 8.000 табачников, в штатах Калифорния и Аризона—тысячи сельско-хозяйственных рабочих.

ПОБЕДИЛИ БАСТУЮЩИЕ

СТОКГОЛЬМ. ЗАБАСТОВКА ГРУЗЧИКОВ В ДАТСКОМ ПОРТУ ОДЕНЗЕЕ, ОТКАЗАВШИХСЯ РАЗГРУЖАТЬ ГЕРМАНСКИЙ ПАРОХОД ПОД НАЦИОНАЛ-СОЦИАЛИСТСКИМ ФЛАГОМ, ЗАКОНЧИЛАСЬ ПОБЕДОЙ БАСТУЮЩИХ. КАПИТАН ВЫНУЖДЕН БЫЛ СНЯТЬ ФЛАГ.

АРЕСТЫ И КАЗНИ...

ЛОНДОН. В Читангонее (Индия) приговорены к казни двое обвиняемых в участии в налете на арсенал, во время которого было убито несколько часовых и похищено много оружия. В Аколе (Индия) англо-индийские власти арестовали председателя национального конгресса Энея и 13 его последователей за пропаганду «индивидуального неповиновения».

ГЕРМАНСКОЕ ПРАВИТЕЛЬСТВО ЗАПРЕЩАЕТ ПЕРЕВОЗКУ ТОВАРОВ НА ИНОСТРАННЫХ СУДАХ

ЛОНДОН. По сообщению «Дэйли Экспресс», после ограничения пользования иностранными судами при пассажирском движении, германское правительство запретило перевозку германских товаров на иностранных судах. Английские судовладельцы предложили правительству принять контр-меры.

«С ЦЕЛЬЮ УСКОРИТЬ ВОЙНУ»

ТОКИО. На процессе участников убийства премьера Инукая подсудимый мичман Ито заявил, что в план морских офицеров входило убийство американского посла с целью ускорить неизбежную японо-американскую войну, а также использовать ее, как предлог для создания военного правительства.

ПО ПРЕУМЕНЬШЕННЫМ ДАННЫМ—5.050.000 БЕЗРАБОТНЫХ!

БЕРЛИН. На двух гончарных предприятиях всем молодым рабочим, отцы которых—безработные, предложено уступить места отцам, а самим отправиться в лагери добровольной трудовой повинности. По мнению газет эта мера должна послужить примером всей стране.

БЕРЛИН, 15 АВГУСТА. По опубликованным, явно преуменьшенным данным, на 15 июля на биржах труда было зарегистрировано 5.050.000 безработных. Основная часть, а именно 932.000 или 18,4 проц.—металлисты. Вторая группа—604.000 или 12 проц.—строительные рабочие, 10 проц. составляют служащие.

С ПЕРОМ ПО ЛИСТУ

НОВЫЕ ВОЕННЫЕ АВИАЦИОННЫЕ СУДА В АНГЛИИ

ЛОНДОН. По сведениям «Дэйли Геральд» правительство подготовляет постройку 100 быстроходных аэропланов и создание эскадрильи военных дирижаблей.

НЕ «ВСЕ БЛАГОПОЛУЧНО» В ГЕРМАНСКОЙ АРМИИ

БЕРЛИН. Опубликованные официально свидетельствуют, что в рейхсвере «не все благополучно». Приказом прусского министерства внутренних дел дезертировавший из рейхсвера аэродром в интересах двух лет германского гражданства. Приказом военного министра подача жалоб и заявлений властям по вопросам об оплате, чинопроизводстве и т. п. воспрещается. Основные касается этого заявления, которые «исходят из критики начальства».

АРЕСТ ЯПОНСКИХ КОММУНИСТОВ

ШАНХАЙ. На территории французской концессии арестовано несколько японских коммунистов, в том числе главный делегат на антивоенный конгресс в Шанхае.

Шанхайский суд приговорил китайского рабочего, у которого были найдены посвященные анти-военному дню листовки, к 30 месяцам тюрьмы.

ВОЕННОЕ ПОЛОЖЕНИЕ В ЭСТОНИИ

ГЕЛЬСИНГФОРС. По поводу введения военного положения в Эстонии, газеты подчеркивают запрещение на ряду с фашистскими союзами также союза социал-демократической молодежи и утверждают, что союз распущен по настоянию самих социал-демократических лидеров, потерявших в союзе всякое влияние.

РАСКРЫТЫ НЕЛЕГАЛЬНЫЕ ТИПОГРАФИИ

БЕРЛИН. По сообщению печати, в пригороде Гамбурга Бармбеке раскрыта нелегальная коммунистическая типография, печатавшая газеты «Фрейхейтсгрюнгтунгт» и «Рот-Фронт». Арестовано 4 рабочих. Во Франкфуртском университете уволено 90 «не арийских» и «политически неблагонадежных» профессоров и приват-доцентов.

День авиации

Звездный слет самолетов в Москве

16 АВГУСТА В МОСКВЕ СОСТОЯЛСЯ ФИНИШ ЗВЕЗДНОГО СЛЕТА САМОЛЕТОВ УЧЕБНЫХ ЗАВЕДЕНИЙ ГРАЖДАНСКОГО ВОЗДУШНОГО ФЛОТА, НАХОДЯЩИХСЯ В РАЗЛИЧНЫХ ПУНКТАХ СССР.

САМОЛЕТЫ ВЕЛИ РЯДОВЫЕ ИНСТРУКТОРА ЛУЧШИХ ШКОЛЬНЫХ ГРУПП, В КАЧЕСТВЕ БОРТ-МЕХАНИКОВ ЛЕТЕЛИ ЛУЧШИЕ УДАРНИКИ-КУРСАНТЫ. ВСЕ САМОЛЕТЫ ПРИБЫЛИ НА МОСКОВСКИЙ ЦЕНТРАЛЬНЫЙ АЭРОДРОМ К ТОЧНО НАЗНАЧЕННОМУ ВРЕМЕНИ—16 ЧАС. 30 МИН.

СЛЕТ НОСИЛ ХАРАКТЕР СОРЕВНОВАНИЯ НА ЛУЧШЕЕ ВЖОЖДЕНИЕ САМОЛЕТА ВНЕ ЗАВИСИМОСТИ ОТ МЕТЕОРОЛОГИЧЕСКИХ УСЛОВИЙ. ПОЭТОМУ ВСЯКОЕ ОПОЗДАНИЕ ИЛИ ПРИБЫТИЕ РАНЬШЕ СРОКА ВЛЕКЛО ЗА СОБОЮ НАЧИСЛЕНИЕ ШТРАФНЫХ ОЧКОВ.

ПО ВСЕМ МАРШРУТАМ СЛЕТА БЫЛИ УСТАНОВЛЕНЫ КОНТРОЛЬНЫЕ ПУНКТЫ ДЛЯ ФИКСИРОВАНИЯ ВРЕМЕНИ ПРОЛЕТА САМОЛЕТОВ.

ЭКИПАЖИ, ЛУЧШЕ ВСЕХ ВЫПОЛНИВШИЕ УСЛОВИЯ ПЕРЕЛЕТА, ПОЛУЧАТ ПРЕМИИ.

НАКАНУНЕ ДНЯ АВИАЦИИ

▲ **Парад, посвященный дню воздушного флота СССР, состоялся 13 августа на** территории Московского дирижабельного порта. Дирижабли «В3 —«Красная звезда» и «В4»—«Комсомольская правда» совершили полеты. С дирижабля «В4» был сделан прыжок с парашютом с высоты 500 метров.

▲ **35 самолетов совершают 18 августа агитполеты по колхозам и совхозам республик Средней Азии. На Ташкентском** аэродроме состоится массовое гулянье, выпуск школы планеристов и выступление кружков юных авиаспортсменов и планеристов. В связи с подготовкой ко дню авиации усилился сбор средств на постройку агитскажрлиты им. Максима Горького.

▲ **В день авиации самолеты доставят в Баку лучших ударников хлопковых полей Азербайджана. На аэродроме будут организованы бесплатные полеты ударников нефти и хлопка. Бакинскому возчуюному узлу за перевыполнение трафиплана будет передано красное знамя крупнейшего нефтяного района им. Орджоникидзе.**

ПРИЗЫВНИКИ—УЧАСТВУЮТ В «ДНЕ АВИАЦИИ»

НА ОЧЕРЕДНОЙ СБОР ПРИЗЫВНИКИ 1911 ГОДА ДОЛЖНЫ ЯВИТЬСЯ К ПУНКТАМ 18 АВГУСТА НА ПЛОЩАДЬ ПРОТИВ ГОРПРОФСОВЕТА ДЛЯ ПРИНЯТИЯ ОРГАНИЗОВАННОГО УЧАСТИЯ В ПРОВЕДЕНИИ ДНЯ АВИАЦИИ.

Военком **ЛЫСЦОВ.**

ОРГАНИЗОВАЛИ КРУЖОК ПЛАНЕРИСТОВ

МОЛОЧНОЕ деятельно готовится ко дню авиации. Организован кружок планеристов в 24 человека, 2 кружка ворошиловских стрелков, ведет сбор средств на самолет им. Вл Иванова, проводимый силами комсомольцев и пионеров. Среди рабочих пущено 23 подписных листа. Собрано 312 руб.

ОРГАНИЗОВАТЬ КОНТРОЛЬ ЗА ХРАНЕНИЕМ ПРОДУКТОВ

Я работаю в столовом ОРС дело Вологда, где наблюдаю факты небрежного обращения с продуктами. Хлеб портят грязным. Неужели нельзя устранить подобные явления? Конечно, можно! Нужно лишь сделать раскладную деревянную на полках.

Или взять нашу кладовую продуктов под лестницей,—туда постоянно проникают грязь и пыль. Проникают в кладовую и грызуны.

Надо организовать постоянный, ежедневный контроль за охраной продуктов во всех столовых, кладовых и магазинах, и не обязательно привлекать к этому дело санитарного врача, за этим может наблюдать низовой работник.

ПОВАРОВ.

ПРИКАЗ ОБ ОТПРАВКЕ КРЕЙСЕРОВ ОТМЕНЕН

Вашингтон. По сообщениям на Гаванны, стачечное движение на Кубе идет на убыль. Приказ об отправке на Кубу крейсера отменен. Одному из отправленных в Гаванну контр-миноносцев предписано итти в морскую базу САСШ на Кубе—Гуантанамо.

ПРЕКРАТИТЕ БЕЗОБРАЗИЯ В ЖАКТЕ № 159.

В жакте № 159 по ул. Осоавиахима 10, 12 (председатель Кузнецов) творятся безобразия. У некоторых жильцов в домах есть задолженность по квартплате по 5 месяцев, не по вине жильцов; а по вине жакта.

Правление жакта не выписывает квитанций на квартплату, а жильцы ходят и просят. Между тем правление имеет технического работника.

Жакт не знает, вносит-ли арендную плату быв. ТПО 5 рай-

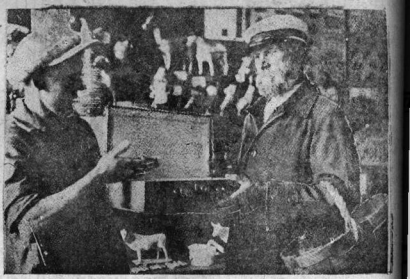

Зав. клубом кустарей тов. Конев показывает выставочные экспонаты (чемодан изделия Вологодских кустарей посетителю выставки

А ГДЕ ЖЕ КУЛАКИ?

Городской совет давно дал четкие и ясные указания сельсоветам о немедленном выводе кулаков и зажиточных с индивидуальными и твердыми выполненными заданиями на скоропную биржу Вологодского ЛПХ вт. Вологду.

Прошло больше трех недель, а эта директива не выполняется. Кулаков и на сегодняшнее число на бирже нет—они сидят дома,.. и вредят мероприятиям советской власти, сельсоветы этого не зна, мечают.

Нужно, наконец, заставить уважать и выполнять директивы городских и советских органов? Прокурор г. Вологды, обрати внимание на спрятавшегося за спины сельских работников кулачества.

ФЕДОТОВ.

МОЛОДОЙ „ДОБРОВОЛЕЦ"

(ЗАМЕТКИ С НАТУРЫ)

7 месяцев назад «Добровольца» не было. Было Лисицино Турунтаевского сельсовета из 40 хозяйств, в большинстве середняцких. Осталось Лисицино из 25 хозяйств единоличных, а 15 организовались в колхоз.

Сегодня (12 августа) колхозницы «Добровольца» с утра дергают прекрасный, до пояса, лен на колхозном гектаре, посеянном на дерне весной. (План района—засеять колхозу льном полгектара).

Анна Андреевна Щербакова заработала уже 94 трудодня. Она лучшая работница на полевых и на огородных работах.

Теребя лен, Анна Андреевна, ведет разговор с соседками:

— Живу в колхозе лучше не надо. Работа выгодная. Семь соток гектара вырвала—и трудодень! Не приходится, как раньше мне, бывшей бедняке, ходить на поклон к кулаку за куском хлеба. Из первого обмолота правление колхоза дало мне аванс под трудодни два пуда хлеба. Как тут не работать!

Правление колхоза с разбором подошло к выдаче хлебных авансов. У кого больше трудоней и большая, нуждающаяся в хлебе семья, тому и выдан аванс из первого сбора урожая. Всего получили авансы 6 колхозников.

В день выдачи этого аванса (12 августа) две колхозные подводы свезли на государственный пункт в Вологду 32 пуда ржи обмолоченной. Є овина, сухой, доброкачественной.

Посев озимовых колхозом начат 13 августа, с расчетом завершения 18—19 августа,

Соседний колхоз «Правда», имея прошлогодние семена, начал сев на два дня раньше, чем «Доброволец».

* * *

С бригадиром Сергеем Щербаковым идем на овощные участки. Бригадир рассказывает:

— По контрактации огурцы сдали. Теперь весь остальной сбор пойдет по трудодням. Весной единоличники говорили нам: где слыхано, что бы в поле росли огурцы, а вот видите: и огурцы, и свекла, и брюква, и морковь, а капуста—загляденье! Посажено капусты 17000 корней на гектаре с четвертью. Сами 10.000 корней рассады вырастили—опыт, как видите, блестящий.

Под овощами у колхозников два с половиной га; да под картофелем четыре. Под овощи обороняют хорошее овощехранилище. В него, по словам председателя колхоза Федора Шамаева, слабо войдут все овощи.

У колхоза под овощами и зерновыми культурами вся площадь 36,5 га. Государству следует сдать 19 центнеров из зерновых культур, остальное после ссыпки семенных фондов, страхового семфонда, а также годовой потребности для обобщественного стада скота, пойдет на распределение по трудодням. Трудодень выразится во внутительных килограммах зерна и овощей. Зная цену трудодням, колхозник Александр Яковлевич Щербаков вдвоем с женой заработал 150 трудодней при безукоризненном качестве работы.

— Кто больше и лучше работает, тот больше и получает, а кто ничего не делает, тот ничего не получает,—это правило хорошо запомнили колхозники молодого «Добровольца».

У колхозников кормов запасено более чем достаточное количество для обобщественного и необобщественного скота. Забиты две силосные ямы общей сложностью на 12 тонн. Для силоса собран урожай подсолнуха. Чтобы выполнить общий план силосования в 17 га, колхозу необходимо еще подготовить третью яму и засилосовать в нее ботву от картофеля, овощей и использовать сорняки.

Обобщественное стадо колхоза пока состоит из 4 телок, двух бычков и девяти рабочих лошадей. В личном пользовании, за исключением колхозника Н. Д. Щербакова, у всех имеется по корове.

На рост обобщественного стада скота, при наличии избыткта кормов, надо сделать особенный упор, «ибо животноводство—ведущая отрасль сельского хозяйства

Н. Лин.

Колхоз «Доброволец, 12 августа.

ВОЛОГОДСКИЙ ДЕНЬ

У ПИСАТЕЛЕЙ

Читательский актив и работники библиотеки собираются сегодня в 9 час. утра в центральной библиотеке горкомитет ССП на совещание. Будет обсуждаться вопрос о подготовке к общегородской читательско-писательской конференции.

19 августа, оргкомитет ССП проводит на ВРЗ) в редакции газеты «Тяговик» (громкое чтение отрывков из книги Шолохова «Поднятая целина».

21 августа в 6 час. веч. в читальном зале центральной библиотеки горкомитет ВЛКСМ совместно с оргкомитетом ССП в связи с подготовкой к всесоюзному съезду писателей и МКОДу, устраивает громкое чтение поэмы Д. Алтаузена «Первое поколение». Читает Яшин. После чтения дискуссия.

ВЕЧЕР В САДУ ВРЗ

Комсомольцы ВРЗ на-днях устраивают в саду ВРЗ большой вечер, сбор средств с которого пойдет на постройку самолета имени Вл. Иванова.

ПОГОДА СЕГОДНЯ И ЗАВТРА

Облачная, ветреная с небольшими дождями, но более теплая, чем вчера, ожидается погода сегодня и завтра, данным метеорологической станции сборо краеведения.

КАРТОФЕЛЬ—РАБОЧИМ ВРЗ.

Снабжение ударников свежей картошкой по 5 кило по 13 коп. за кило началось с вчерашнего дня на ВРЗ, С 18 августа картошкой по этой цене и в неограниченном количестве предполагается начать снабжение всех рабочих завода.

ВЫПОЛНЯТЬ ПОСТАНОВЛЕНИЕ О ЛЬГОТАХ ПАРТИЗАНАМ

Постановление о льготах бывшим красным партизанам и красногвардейцам (льготы в области снабжения, жилищно-коммунальных услуг, жилищщаи и т. д.) многими организациями все еще не выполнено. Во исполнение приказа наркомзем горсовет обязывал выговор т. Миронову (Артелькозу) и Тюрину (Горпромсовнаркомхозу) за невыполнение по торговой сети обязанностей об внеочередном обслуживании партизан и красногвардейцев.

НА ПРЕМИИ ПРИОБРЕЛИ ОРКЕСТР

Приобрел духовой оркестр за 700 рублей на 1 вагонный цех ВРЗ на средства поощрения от неоднократного премирования. В поощрений раз вагонный цех за перевыполнение производственной программы получил премию в 2000 руб. Проведены денежными премиями в 200, 150, 300, 400 р. на культурные нужды 4 ударных хозрасчетных бригад ВРЗ. Выпущено в 400 рублей получила бригада Образцова (вагонный цех). На средства полученные от премирования приобретаются спортивные и музыкальные инструменты, книги для культурной

Отв. редактор А. ТРЕТЬЯКИ

ПРОСИМ поместить в очередной номере

ОПЫТ ОБРЕЧЕН НА НЕУДАЧУ

За вокзалом ЦРК «Вологжанин» имеет свинарник, в котором содержатся 78 голов свиней и поросят.

На свинарнике царит исключительная бесхозяйственность, варварское «кормление» животных.

Несмотря на ряд просьб со стороны свинарки Хайдной, животновода Киселева дать сильные корма, свиней несколько месяцев держат исключительно на траве, не давая ни грамма зерна и корнеплодов.

Животные истощены, едва волочат ноги, ветработники пачками их выбраковывают (15 августа выбраковано 15 голов).

У свиней можно сосчитать все ребра, а где прирост и сало?

Правленцы ЦРК «Вологжанин» занимаются «изобретательством»—пытаются свиней из группы «всеядных» перевести в группу «жвачных».

«Опыт» обречен на неудачу и ведет к гибели свиней, следовательно, к убытку. Пора его прекратить, а виновных привлечь к ответственности.

А. Горский.

ЖУТКИЕ ДЕЛА В ЖАКТЕ № 73

Жакт № 73 по ул. Урицкого, 34, совершенно бездействует. Он ни разу в течение года не отчитывался о своей работе. Правление жакта не собиралось ни разу и не обсудило ни одного вопроса.

Члены правления жакта Титов и Киселев не уплатили квартплату за несколько месяцев.

Мостки у дома разрушились (голову свернешь), полы и подоконники в квартирах провалились, балки потолочные сгнили. Как видно, горжилсоюз здесь точно не догляден.

Титов А. И.—предкжата—беспробудный пьяница, дебошир он пьяной скандалил не давая покоя жильцам, бил стекла, сыпал непристойные слова всем жильцам. Бил свою жену, толкнув ее на самоубийство (была спята с петли и спасена), Поколотил Аверина П. И. и ударил в лицо дом, хозяйку Мукичеву. Ломал и рвал двери с петель чужих квартир. Последний акт этого хулиганства 12 августа всех жильцов угрожал исколотить, убить, кто пойдет против него, или кто ему указывает на его плохую работу по жакту.

Средства жакта расходовались нерациональны, без согласования с правлением или членами жакта. За 1932 г. преджактом растрачено 170 рублей. Инструктору горжилсоюза Смирнову было заявлено, чтобы он обследовал работу жакта, Но Смирнов преступно смазывал факт бездеятельности жакта.

Титов и секретарь жакта **Киселев**, член ВКП(б), получили в 1932 г. около 200 руб. за то, что они не вели никакой отчетности и не работали, И за этот же год за ведение и подшивку документов недавно выдали бухгалтеру 175 р. Так незаконно, неэкономно бросать средства—есть преступление.

Работники горжилсоюза, зная о творящемся безобразии в жакте, не сделали организов. Надо виновных привлечь к строгой ответственности. Слово за прокурором.

«Жильцы».

Коммунальный ломбард назначает аукцион 27 августа в помещ. ломбарда, о 4 час. дня на продажу вещей, заложенных с 1 по 15 июля 1931 г. Приемы залогов в этот день с 1 ч. до 3 час. дня. Приемы залогов не будут исключены они выкуп. Выкуп будут принимали залогодатели.

МЕНЯЮ КВАРТИРУ в Архангельске на Вологду. Справиться 28 ул. метрого, в центре гороа новеми удобствами, ванной. Справиться: Вологда, Ленина, 10, комн. 6, вашу у Шиповой.

Нужна комната отдельно, плата по соглашению. С предложением обращаться в магазин Торгсина в этот день с 1 ч. до 3 ч. дня.

Нужна комната отдельно, плата по соглашению. С предложением обращаться в магазин Торгсина—Кинешма.

Прибыла лошадь зоровая, 8 лет, 1 ж. Обратиться на ул. Ленина, 8, Ивановский сельсовет, дер. Ивановская, Ивановский.

Продаю: Витгенштейна, 1 ж. Спрашивать: Вологда, Ленина, 10, комн. 6, вашу у Шиповой.

Покиш, чл. кн. ТПО, книжка на имя П. Е. Нарбенат. Находится: Вологда, Ленина, 10, комн. 6, вашу у Шиповой.

Нужна комната отдельно, плата по соглашению. С предложением обращаться в магазин Торгсина—Кинешма.

Продаю: Витгенштейна, 1 ж. Спрашивать: Вологда, Ленина, 10, комн. 6, вашу у Шиповой.

Покиш, чл. кн. ТПО, книжка на имя П. Е. Нарбенат. Находится: Вологда, Ленина, 10, комн. 6, вашу у Шиповой.

Нужна комната отдельно, плата по соглашению. С предложением обращаться в магазин Торгсина—Кинешма.

Прибыла лошадь зоровая, 8 лет, 1 ж. Обратиться на ул. Ленина, 8, Ивановский сельсовет, дер. Ивановская, Ивановский