Пролетарии всех стран, соединяйтесь!

КРАСНЫЙ СЕВЕР

Орган Вологодского Горкома ВКП(б), Горсовета и ГСПС

№ 35 (5814) | 12 февраля 1937 г., пятница | ЦЕНА 10 КОП.

Молодежь, на планер, на самолет!

Наша замечательная советская молодежь, воспитываемая вел кой партией Ленина—Сталина проявляет исключительный интерес к овладению авиационным и парашютным спортом. В самом отдаленном уголке страны Советов тысячи юношей и девушек мечтают стать отважными пилотами и парашютистами. И не только мечтают, а становятся ими.

Осоавиахим при активной помощи ленинского комсомола, за последние несколько лет создал большую сеть аэроклубов, в которых молодежь без отрыва от производства успешно обучается летному делу. Сравнительно на короткий срок аэроклубами Советского Союза уже выпущены тысячи отважных пилотов. Они на учебных самолетах с успехом покоряют воздушные пространства. Но если враг нападет на нашу священную и неприкосновенную землю молодежь пересядет на бомбовозы, истребители и разведывательные самолеты, чтобы уничтожить врага на его же территории.

Сталинская молодежь действительно становится «поколением крылатых людей» (А. Косарев). Преданная своей Родине, коммунистической Партии, любимому другу и учителю товарищу Сталину, она охвачена порывом ввысь, к новым завоеваниям воздушных пространств, чтобы в любую минуту и в любом, самом опасном месте встретиться и победить воздушную армию фашизма.

Известно, что капиталистические страны лихорадочно готовятся к войне и прежде всего против отечества мирового пролетариата—СССР. Они хотят разгромить нашу страну с воздуха. Но, как сказал с трибуны Чрезвычайного VIII Съезда Советов комиссар тов. Хрипин:—

«Мы не боимся этих воздушных вооружений капиталистов. Наша страна выковала свое мощественное воздушное оружие. Наш воздушный флот по своей боевой численности, по качеству вооружения, по военной выучке воздушных бойцов, по сплоченности кадров, по способности их к самопожертвованию в предстоящей войне являются наиболее могущественным орудием по сравнению с любым воздушным флотом любой капиталистической страны».

Призыв Ленинского комсомола и осоавиахима овладевать планером, самолетом нашел в сердцах советской молодежи самое горячее одобрение.

Быть летчиком и парашютистом—советская мечта и молодежи нашего города. Молодежь предприятий, учебных заведений, учреждений, колхозов и и совхозов города и района присоединила свой голос к голосу молодежи Советского Союза—в ближайшее время дать стране тысячи новых смелых летчиков.

Какие меры принимают осоавиахимовская организация и горком ВЛКСМ для того, чтобы удовлетворить совершенно законное требование молодежи изучать летное дело? В перспективе—открытие в Вологде филиала аэроклуба. Вот все, чем могут «похвалиться» горсовет осоавиахима и горком ВЛКСМ. Действительно очень немногим могут они порадовать нашу героическую молодежь.

В Вологде имеются богатые возможности образцово поставить работу планерных, парашютных и авиамодельных кружков. Наконец, можно провести массу мероприятий по повышению вообще у молодежи авиационной культуры. К сожалению, ничего этого не делается. Всякие начинания, а их было довольно много, тонут в ворохе резолюций, подменяются шумихой, никому ненужной трескотней.

За развертывание планерного, парашютного и авиамодельного спорта комсомольской и осоавиахимовской организациям следует взяться по-большевистски. Надо сделать все возможное и при том как можно скорее, для того, чтобы молодежь могла изучать летное дело. В многотысячной армии подготовляемых в аэроклубах Союза пилотов должны стоять и имена вологодской молодежи.

НА ФРОНТАХ В ИСПАНИИ

Положение на мадридском фронте

ПАРИЖ, 11 февраля. Во вчерашнем вечернем сообщении комитета обороны Мадрида говорится, что утром авиация мятежников бомбардировала Алькала де Энарес (к северо-востоку от Мадрида). Много жертв среди гражданского населения. Много бомб попало в госпиталь Красного Креста. Убита женщина и пять детей. Причинены большие разрушения.

На мадридском фронте отбиты атаки мятежников в районе Западного парка в районе Эль Плантио (близ Махадаонды—на северо-западном участке мадридского фронта).

ЛОНДОН, 11 февраля. В сообщении, опубликованном в Мадриде, указывается, что мятежники на мадридском фронте возобновили атаки в секторах Монклоа, Университетского городка и Эль Плантио. Вчера происходил жестокий бой в секторе реки Харама.

По сведениям агентства Рейтер, правительственные войска заняли мост через реку Гвадалквивир в 8 километрах от Кордовы.

— ★ —

Расправа мятежников с населением Малаги

ПАРИЖ, 10 февраля. «Энтрансижан» в телеграмме из Малаги сообщает, что властями мятежников в городе произведено 4000 арестов среди населения. Созданы три специальных трибунала.

ВАЛЕНСИЯ, 11 февраля. Как сообщают из Альмерии, мятежники после занятия Малаги бросили все силы на восток к Мотралю. Операции мятежников происходят при поддержке германских танков и итальянских самолетов и под руководством германских инструкторов и штабных офицеров. 10 февраля в течение всего дня правительственные войска отбивали атаки фашистов. Приводят случаи, когда отдельные отряды республиканцев, истратив все патроны до единого, бросались на танки со штыками.

— ★ —

Обращение ЦК компартии Испании

ВАЛЕНСИЯ, 10 февраля. «Френте рохо» публикует на первой странице обращение ЦК компартии ко всем антифашистам с призывом учесть урок Малаги. ЦК компартии подчеркивает, что «война превратилась в войну за национальную независимость Испании в виду поддержки, оказываемой испанским мятежникам германским и итальянским фашизмом».

Дальше ЦК подчеркивает необходимость немедленного действительного преобразования народной милиции в регулярную армию, ибо падение Малаги показало, что «перед лицом хорошо оснащенной империалистической армии мы не обладаем достаточно обученной и действенной армией». Далее ЦК компартии требует строжайшей кары за нарушение дисциплины и за саботаж.

ЦК компартии призывает всех антифашистов быть более сплоченными, чем когда либо. «Малага пала, говорится далее в обращении, но война продолжается с полной интенсивностью. На всех фронтах надо активизировать борьбу. Надо перейти к контратакам и победа скоро будет нашей».

А. С. ПУШКИН. С портрета работы Кипренского.

Орденоноска-свинарка тов. Анисимова — товарищу СТАЛИНУ

КУЙБЫШЕВ, 10 февраля. Орденоноска-свинарка колхоза «Путь Ленина», Куйбышевского района, тов. Анисимова обратилась с письмом к тов. Сталину, в котором пишет:

«Спешу сообщить Вам, дорогой товарищ Сталин, о большой радости колхозницы, с честью выполнившей свое обязательство, данное Вам, нашему великому вождю и учителю.

На совещании передовиков животноводства с руководителями Партии и Правительства я обязалась получить в 1936 году по 30 деловых поросят (80 пудов) от каждой свиноматки. Свое слово я сдержала. Каждая свиноматка дала три опороса. Выращено по 32 деловых поросенка (93 пуда мяса) от свиноматки. Обещаю в 1937 году—в первый год жизни по новой Сталинской Конституции—добиться еще больших успехов».

О выполнении своего обязательства, данного товарищу Сталину, рапортует также орденоносец-овцевод колхоза «Студеный ключ», Сергиевского района, тов. Петров.

Пушкинские празднества в Москве

Торжественное заседание в Большом театре Союза ССР

В Государственном Академическом Большом Театре СССР 10 февраля состоялось торжественное заседание, посвященное столетию со дня смерти величайшего русского поэта Пушкина.

Театр празднично украшен. По ярусам гирлянды цветов. На красных полотнищах начертаны строки замечательных творений поэта.

В переполненном зале делегаты московских фабрик, заводов, научных и литературных учреждений. Присутствуют члены дипломатического корпуса. В центральной ложе министр иностранных дел Финляндии г-н Холста.

В 18 часов 30 минут, встречаемые шумной овацией, к столу президиума подходят члены Всесоюзного Пушкинского Комитета тт. Ворошилов, Жданов, Бубнов, Межлаук, Акулов, Киселев, Серафимович, Демьян Бедный, Тихонов, Орлов, Цявловский, Луппол, Безыменский, Лахути, Тобилзе, Гладков, а также президент Академии Наук СССР академик Комаров, Всеволод Иванов, Микитенко и другие.

В правительственной ложе товарищи Сталин, Молотов, Каганович, Орджоникидзе, Андреев, Микоян, Чубарь, Петровский, Ежов, Димитров, Хрущов, Косарев, Булганин, Филатов и Шкирятов.

Вступительную речь произносит председатель Всесоюзного Пушкинского Комитета народный комиссар просвещения РСФСР тов. Бубнов.

— Сто лет назад,—говорит он,— наша страна, только вступившая на путь формирования национальной русской литературы, понесла утрату, значение и тяжесть которой можем оценить только мы—люди Сталинской эпохи, строители социализма—рабочие, колхозники и трудовая интеллигенция.

Тов. Бубнов характеризует творческий и жизненный путь гениального поэта, преобразователя русской литературы, русского художественного слова, великого гуманиста, затравленного николаевской Россией.

С докладом о жизни и творчестве Пушкина выступает директор института мировой литературы имени Горького тов. Луппол.

Затем выступают от Ленинградского Пушкинского Комитета поэт Тихонов, от Украинского Пушкинского Комитета драматург Микитенко, от грузинского Пушкинского Комитета поэт Тобилзе, от Академии Наук СССР академик Орлов, поэты Демьян Бедный, Безыменский.

Тов. Безыменский с большим подъемом прочел стихи, посвященные Пушкину. Торжественное заседание объявляется закрытым.

После заседания состоялся большой пушкинский концерт.

ПОСЛЕДНИЕ ИЗВЕСТИЯ

ГЕРМАНСКИЙ СУД ОТКАЗАЛСЯ ОТ ПРОВЕДЕНИЯ ПРОЦЕССА НАД ТОВАРИЩЕМ ТЕЛЬМАНОМ

ВЕНА, 11 февраля. Венская газета «Телеграф» публикует сообщение своего берлинского корреспондента, что, по полученным им из достоверных источников сведениям, так называемый «народный суд», ознакомившись с материалами против товарища Тельмана, постановил судебное дело против него прекратить и отказаться от проведения судебного процесса над ним. Корреспондент указывает, что практически это означает оставление товарища Тельмана в пожизненном заключении без судебного решения.

ОТКРЫЛОСЬ СОВЕЩАНИЕ ЛУЧШИХ ТРАКТОРИСТОК СОЮЗА

В зале заседаний здания ВЦИК на Красной площади 11 февраля открылось совещание лучших трактористок страны. На совещание прибыли 173 трактористки, завоевавшие первенство в соревновании женских тракторных бригад.

— ★ —

ФАРИХ ВЗЯЛ КУРС НА СВЕРДЛОВСК

КАЗАНЬ, 11 февраля. Летчик Фарих, начавший 9 февраля большой арктический перелет Москва—Уэллен—Москва, вследствие неблагоприятной погоды вчера задержался в Казани. Сегодня в 11 часов 17 минут самолет «Н-120», пилотируемый тов. Фарихом поднялся с Казанского аэродрома, взяв курс на Свердловск.

Волочаевские дни...

Из речи В. И. Ленина

на IV сессии ВЦИК IX созыва 31 октября 1922 года

Товарищи! Позвольте мне ограничиться лишь небольшими словами приветствия. Прежде всего необходимо, конечно, направить наше приветствие нашей Красной Армии, которая на-днях показала еще раз свою доблесть и, взявши Владивосток, очистила всю территорию последней из Республик, связанных с Советской республикой. Я уверен, что выражу общее мнение, когда скажу, что мы все здесь приветствуем этот новый подвиг Красной Армии и приветствуем также то, что к окончанию войны сделан шаг, кажется, достаточно решительный; брошены в море последние силы белогвардейцев. Я думаю, наша Красная Армия надолго нас избавила от всякого возможного повторения натиска белогвардейцев на Россию или на какую бы то ни было из республик, прямо или косвенно, тесно или более или менее отдаленно с нами связанных.

— ★ —

Приветствие фронту

Телеграмма главкому о взятии Хабаровска

Дальбюро ЦК РКП(б) в момент славных побед над белогвардейцами под Хабаровском шлет свой братский привет мужественной НРА (Народно-революционной армии), в кровавых битвах завоевывающей свободную жизнь для рабочих и крестьян ДВ (Дальнего Востока), отстаивающей города и села от разгрома и насилия белогвардейских разбойников.

НРА мужественно бьется с полчищами белогвардейцев — этих японских наемников, бесстыдно продающих нашу страну интервентам, желающих воскресить старые царские порядки, вернуть господство чиновников, капиталистов в помещиков, НРА, защищающая интересы бедноты, стоит неприступной твердыней на пути движения белогвардейцев, разрушая их предательские планы.

Славные, бесстрашные революционные герои-солдаты, командиры и комиссары НРА!

Знайте, что вашу борьбу рабочие и крестьяне ДВ, Сибири и России считают своим кровным делом, помогают ей всем, чем только могут и на смену павшим бойцам посылают новых. Живущие в тылу ваши братья не забывают о ваших нуждах и работают, не покладая рук, чтобы обеспечить общую победу на фронте, освободить Приморье от контрреволюционных насильников, обезопасить себя от дальнейшего нападения с их стороны, отвоевать право на мирный свободный труд. Стойте твердо на славном посту воина-революционера. Окончательная победа над нашими врагами, над прислужниками интервентов, над буржуазией принадлежит только вам!

Слава умирающим в битве! Братский привет борющимся!

Да здравствует НРА! Да здравствует победа над белыми бандитами и интервентами!

ДАЛЬБЮРО ЦК РКП(б).

14 февраля 1922 года.

(«Дальневосточный путь» № .61, 1922 год).

Музей Центрального Дома Красной Армии в Москве. На снимке: картина художника Е. Машкевич „Волочаевский бой". Фото Б. Мартиросяна (Совэфот.)

— ★ —

Пятнадцатилетие Волочаевского боя

Разгром Колчака Красной Армией и нарастание революционного движения в тылу у империалистов заставали интервентов в начале 1920 года вывести свои войска из Сибири. Не ушли только японцы, надеявшиеся довести свой план захвата Сибири до конца. Неожиданным нападением в ночь с 4 на 5 апреля 1920 года на Народно-революционные войска началась вторая чисто японская оккупация Дальнего Востока.

Отвлеченная войной с бело-поляками, советская Россия не могла выступить одновременно и против японских интервентов. На предложение начать переговоры о мире. Япония не отвечала.

Еще до окончательного ухода интервентов власть на Дальнем Востоке стала переходить в руки пролетариата и трудящихся. В начале 1920 года в Верхнеудинске образовалось правительство, издавшее 8 апреля декларацию об образовании Дальневосточной республики (ДВР).

В начале 1921 года с Китайско-Восточной железной дороги (КВЖД) японцами были переброшены в Приморье остатки колчаковской армии (каппелевцы) и белые бандиты, бежавшие от ударов Красной Армии в Манчжурию.

26 мая под руководством японского штаба во Владивостоке был произведен белогвардейский переворот. У власти стало контрреволюционное марионеточное правительство, возглавляемое спекулянтом Меркуловым. За его плечами в Приморье начали полновластно хозяйничать японцы, организовавшие грабеж этого богатейшего края.

Стремясь превратить Дальний Восток в свою колонию, японская военщина организовала смехотворный «поход на Москву». Огнем и мечом прошли японские интервенты по занятой ими территории.

В ноябре—декабре 1921 года белой армии, состоявшей почти наполовину из офицеров и прекрасно вооруженной японцами, удалось одержать временную победу над немногочисленными частями Народно-революционной армии (НРА). 22 декабря 1921 года белые заняли Хабаровск.

28 декабря 1921 года в бою под Ином Народно-революционная армия нанесла первое значительное поражение каппелевцам, которые, отступив к Волочаевке, укрепились на Волочаевской сопке, имевшей крупное стратегическое значение. Пользуясь активной поддержкой японских интервентов, армия генерала Молчанова стремилась разгромить Народно-революционную армию в районе Волочаевки.

Волочаевка являлась ключом к разгрому белогвардейщины и японской интервенции. Для непосредственного руководства боевыми действиями на Восточный фронт 28 января 1922 года прибыл из Читы тов. В. К. Блюхер—военный министр Дальневосточной республики и главком НРА.

С его приездом началась усиленная, тщательно продуманная подготовка к штурму Волочаевки. Политотдел Восточного фронта, под руководством тов. П. П. Постышева провел огромную работу по политическому обеспечению наступления, мобилизуя бойцов НРА вокруг лозунгов: «Волочаевка должна быть нашей», «Вперед за освобождение Приморья», «Привал на Пашне, отдых во Владивостоке».

Вооруженная до зубов японскими интервентами, армия генерала Молчанова занимала выгодные позиции, опоясанные в несколько рядов пулеметными гнездами, окопами и проволочными заграждениями. Условия для бойцов НРА были крайне тяжелыми. Отсутствие населенных пунктов в районе боевых действий заставляло бойцов ночевать под открытым небом при сильных морозах, доходивших до 40 градусов, Нехватало продовольствия.

Тяжелые условия не помешали, однако, Народно-революционной армии, вдохновляемой большевиками, штурмом взять Волочаевку. 10 февраля 1922 года части НРА под командованием тов. Блюхера перешли в наступление и через день—12 февраля, проявляя беспримерное мужество и героизм, под ураганным огнем противника, ворвались в Волочаевку. Разбитые контрреволюционеры под прикрытием японцев отступили на юг.

Волочаевский бой, вошедший в историю гражданской войны под названием «Дальневосточного Перекопа», решил исход всей борьбы за власть Советов, за социализм на Дальнем Востоке. Белая армия, потеряв Волочаевку, беспорядочно отступила к Хабаровску и дальше к берегам Тихого океана, неудержимо преследуемая доблестными революционными войсками. 25 октября 1922 года Владивосток был занят войсками Дальневосточной республики. Последние остатки белогвардейцины и японских интервентов были навсегда изгнаны с территории Дальнего Востока.

За 15 лет, прошедшие со времени освобождения от белогвардейцев и японских интервентов, советский Дальний Восток стал неузнаваем. Руками трудящихся, под личным руководством Ленина и Сталина, под руководством коммунистической партии, за эти годы достигнуты крупнейшие успехи в освоении колоссальных природных богатств суровых краев и укреплении обороны советских дальневосточных границ. Бойцы и командиры Особой Краснознаменной Дальневосточной Армии, руководимые маршалом Советского Союза тов. Блюхером, моряки Тихоокеанского флота, славные пограничники железной стеной защищают форпост СССР на Востоке от вражеских покушений.

Воззвание военного совета Восточного фронта

1 февраля 1922 года

«Граждане, трудящиеся тыла, товарищи рабочие и крестьяне!

Ваша Народно-революционная армия проявляет героические подвиги. Не взирая на нужду и недостатки во многом, она безропотно и самоотверженно защищает интересы трудящихся и независимость рабоче-крестьянской отчизны. Белые банды отступают во всех направлениях под дружным натиском Народно-революционной армии. 11 и 12 февраля славной Народно-революционной армией взяты деревни В. Спасское, Н. Спасское и станция Волочаевка. Самые важные укрепленные пункты белых взяты. Эти пункты решают участь белых на Хабаровском фронте. Со взятием этих пунктов начинает ослабевать доставка продовольствия, оружия из Владивостока нашим врагам.

Вам ведь известно кто снабжает белые банды, обещанный полумиллионный заем японами белым отложен на неопределенное время.

Армия белых разлагается, идет сильное пьянство, грабеж и продажа оружия.

Товарищи трудящиеся, еще одно дружное усилие тыла и фронта и наймиты-генералы будут уничтожены.

Боритесь с провокаторами и вашими врагами в тылу!

Слава красным бойцам—вашим детям!

Вечная память погибшим за дело рабочих и крестьян!

Фронт призывает тыл к единению в борьбе за Родину и революцию!

Помните, что нам нужна сила и мощь в борьбе с заклятыми врагами нашей Родины—России!

Член военного совета ПОСТЫШЕВ».

(«Амурская правда», 16 февраля 1922 года. Благовещенск).

Грамота В. К. Блюхеру

7 июля 1922 года Совет мин[illegible]стров Дальневосточной республ[illegible]выдал тов. Блюхеру В. К. следу[illegible]щую грамоту:

Председателю Военного Сов[illegible] Народно-революционной армии [illegible] флота, главнокомандующему во[illegible] вооруженными силами и военн[illegible] министру Дальневосточной [illegible]публики гражданину Васи[illegible] Константиновичу Блюхеру.

По поручению правительства [illegible]вет министров считает своим до[illegible] отметить Ваши труды, энерг[illegible] опыт и заслуги на поприще со[illegible]ния нашей военно-государствен[illegible] мощи за период Вашего управле[illegible] всеми вооруженными силами Н[illegible]но-революционной армии и флот[illegible] тяжелое время утверждения тр[illegible]вой власти на русском Дальнем [illegible]стоке.

Работа, проведенная Вами по [illegible]ганизации и укреплению наших [illegible]оруженных сил на строго регу[illegible]ных началах из разрозненных [illegible]тизанских отрядов, дала возможн[illegible] нам к настоящему моменту имет[illegible] территории Республики належ[illegible]оплот, достаточно сильный для [illegible] чтобы обезопасить от покуш[illegible] врагов.

Командующий Особой красн[illegible]менной, Дальневосточной арм[illegible] маршал Советского Союза [illegible] Блюхер.

Ваши труды по военному [illegible]тельству и Ваши боевые за[illegible] будут ценным вкладом в пст[illegible] нашей Армии.

Вы были не только главкомо[illegible]чальником, но и трибуном, то[illegible]щем, за которым массы шли не [illegible]ко по приказу, но и по призы[illegible]

Когда трудовому правитель[illegible] потребовались ваши знания в [illegible]стве дипломата, оно делегировал[illegible] в Дайрен для переговоров с пре[illegible]вителями Японии.

Когда же для поддержки [illegible]милитаристических посягате[illegible] правительство Японии прибегал[illegible] вооруженному давлению на [illegible] территорию при помощи Мерку[illegible] каппельцев, Вы как солдат ре[illegible]ции, вооруженной рукой в не[illegible]ятно тяжелых условиях зимних [illegible]раций, отразили натиск в[illegible] штурмом взяв Второй Перек[illegible] укрепленный плацдарм Волочаевки.

За Вашу работу на пользу [illegible]люции и трудового народа Дальн[illegible]сточной республики, Совет м[illegible]стров постановляет: зачислить [illegible] навсегда почетным бойцом Н[illegible]революционной армии с занес[illegible] в списки первой роты шестого [illegible]почаевского ордена Красного Зн[illegible] полка.

(«Дальневосточный путь» № [illegible] 1922 год, 9 июля).

А. С. Пушкин

Чествование памяти величайшего русского поэта

Митинг у памятника А. С. Пушкину в Москве

В торжественный и строгий наряд оделись центральные площади столицы в день столетия со дня смерти великого сына русского народа Александра Сергеевича Пушкина. Высоко над колоннами Большого театра — барельеф знакомого лица любимого поэта миллионов. Имя «Пушкин» заключено между двумя датами «1837—1937».

Красочно оформлена площадь, носящая имя Пушкина. На фасаде бывшего Страстного монастыря высится огромная фигура Пушкина, читающего стихи.

Фасады зданий, выходящих на площадь Пушкина, украшены большими портретами поэта. На кинотеатрах «Центральный» и «Новости дня» воспроизведены кадры из пушкинских фильмов. Гирляндами зеленой хвои увиты фонари, окружающие памятник Пушкину.

После полудня 10 февраля тысячи людей начали заполнять Пушкинскую площадь. Делегации предприятий, учреждений и общественных организаций столицы со знаменами, плакатами собирались на митинг, посвященный памяти величайшего русского поэта. Высоко над головами — сотни портретов Пушкина. Среди делегаций — колонны предприятий Ростокинского района, завода имени Фрунзе, студентов Московского государственного университета имени Покровского, коллектива театра имени Мейерхольда, колонны работников издательств, учащихся московских школ и т. д.

На трибуне близ памятника — товарищи Бубнов, Филатов, Куков, Корытный, писатели, представители общественных организаций. У подножья памятника — группа потомков великого поэта.

Председатель Московского областного и городского Пушкинского комитета — председатель Мособлисполкома тов. Н. А. Филатов открывает митинг краткой речью.

— Сегодня исполнилось ровно сто лет,—говорит т. Филатов,—со дня смерти величайшего русского поэта Александра Сергеевича Пушкина. Затравленный царской придворной сворой, он погиб трагической смертью. Убийца Пушкина — Дантес по существу выполнил волю николаевской жандармерии. Все реакционное дворянство ненавидело гениального, вольнолюбивого поэта. Оно видело и чувствовало в нем опасного врага. Даже мертвый он был им опасен. Боясь массовых противоправительственных демонстраций, Николай Палкин под покровом темной ночи, тайком, в рогоже, увез хоронить тело мятежного поэта в Псковскую губернию. Так относилось царское самодержавие к великому русскому поэту, гению и другу всего прогрессивного человечества.

Далее тов. Филатов отмечает, что сейчас в нашей стране творчество Пушкина проникло в глубочайшие слои народа, что Пушкинские дни в СССР стали всенародным празднеством. Имя Пушкина повторяется на языках всех народов нашей страны. Его книги расходятся в миллионах экземпляров. Никогда неувядаемая пушкинская слава не была так величественна, как в нашу прекрасную Сталинскую эпоху.

— Царский деспотизм, — продолжает тов. Филатов, — стер подлинные слова великого поэта с этого памятника. Самодержавный строй боялся правды пушкинских стихов. Сегодня мы с вами собрались здесь, чтобы эту правду восстановить, заменив искаженную надпись на памятнике подлинными словами Пушкина.

С памятника освобождается покрывало, под которым теперь текст подлинных пушкинских стихов, высеченных к юбилею на гранитном пьедестале.

— Да здравствует наша прекрасная цветущая Родина! Да здравствует Советская власть и великая Сталинская Партия, ведущая страну к коммунизму! Да здравствует великий вождь Партии и народов товарищ Сталин! — провозглашает под бурные рукоплескания тов. Филатов.

Гремит «Интернационал».

Слово получает тов. Вс. Иванов, выступающий от имени Союза советских писателей СССР. В своей речи он напоминает о том, в каких тяжелых условиях казарменного режима николаевской России приходилось бороться Пушкину за право служить родному народу своим стихом. Жертвой самодержавия пал величайший русский поэт в этой неравной борьбе. Но он живет в сердцах миллионов трудящихся Советского Союза. Акыны Казахстана поют песни о Пушкине, в горах Кавказа, которые так любил поэт, театры ставят его пьесы, народ читает его произведения, проникшие во все даже самые отдаленные уголки нашей прекрасной социалистической Родины. И это в то время, когда за цепью наших границ фашизм уничтожает все, что создали самые лучшие люди мира за много веков его существования.

От имени рабочих и работниц московских предприятий выступает инженер-стахановец завода имени Фрунзе, орденоносец тов. В. Бутусов.

— В лице Пушкина, говорит он, — мы чтим великого русского поэта, создателя русского литературного языка и родоначальника новой русской литературы, обогатившего человечество бессмертными произведениями художественного слова. Мы любим Пушкина за его неиссякаемую жажду жизни, свободы и счастья для человека. Наш народ с благоговением обнажает головы перед наследием поэта и его светлой личностью и с чувством гордости говорит: «Спасибо, Пушкин!»

Взволнованную речь произносит ученик 10 класса 114-й школы Советского района А. Дубровский.

— Есть юность, которая никогда не старится. Есть жизнь, которая никогда не умирает. Есть слава, которая растет с годами. Это юность, это жизнь, это — слава Пушкина, — говорит тов. Дубровский.

— Мы изучаем тебя, Пушкин,— восклицает он, — ибо наше племя учится у тебя языку великого русского народа. Мы изучаем тебя, ибо наше племя должно овладеть всей сокровищницей человеческой культуры. Мы изучаем тебя, ибо наше племя, под руководством Партии Ленина—Сталина, должно построить и построит коммунистическое общество. Слава тебе, великий Пушкин!

Мощные звуки «Интернационала» разносятся над площадью. Митинг окончен. Под звуки марша колоннами проходят трудящиеся мимо памятника, воздавая славу любимому народному поэту.

На митинге присутствовало свыше 25.000 человек.

ИМЕНИ ПОЭТА

Нынешнее здание городского театра, построенное в начале девяностых годов вологодским культурно-просветительным обществом «Помощь», было названо **«Пушкинским народным домом».**

Народный дом вполне оправдал присвоенное ему имя великого поэта, бесстрашного борца с самодержавием за лучшее будущее человечества, воспевшего в свой «жестокий век» свободу.

В революцию 1905 года Народный дом служил местом постоянных собраний и митингов вологодских рабочих, политических ссыльных и революционно-настроенной местной интеллигенции, в его стенах велась подготовка к участию во всероссийских железнодорожной и почтово-телеграфной забастовках.

После разгрома революции 1905 года Народный дом был сожжен черносотенцами. Его обгорелые стены в течение более десяти лет служили ярким напоминанием кошмарного и кровавого прошлого.

Но под развалинами Народного дома таилась незримая жизнь, и живительные лучи Великой Октябрьской революции восстановили здание, и оно с 1918 года вновь стало служить культуре и просвещению.

В наши дни, когда вся страна торжественно отмечает столетие со дня гибели А. С. Пушкина, было бы вполне уместно возвратить бывшему Народному дому имя великого поэта и наименовать его: **«Театр имени А. С. Пушкина».**

Пушкин предвидел, когда писал:

«Товарищ, верь: взойдет она,
Заря пленительного счастья,
Россия вспрянет ото сна
И на обломках самовластья
Напишет наши имена».

Пророчество Пушкина сбылось, и мы, его потомки, являемся очевидцами не только зари, но яркого, счастливого, солнечного дня, озаряемого великим Сталинским гением.

Алексей ГАЛКИН.

— ★ —

В ответ на постановление правительства

ЛЕНИНГРАД, 10 февраля. С большой радостью коллектив артистов Государственного Ленинградского Академического театра драмы узнал, что постановлением правительства театру присвоено имя А. С. Пушкина. На торжественном митинге, состоявшемся вчера вечером, работники театра приняли следующую резолюцию:

«Коллектив работников Государственного академического театра с чувством огромного удовлетворения и радости встретил постановление правительства Союза ССР о присвоении театру имени гениального поэта А. С. Пушкина.

Руководители и все работники театра понимают ответственность, налагаемую на них этим постановлением. Коллектив театра отдаст все свои силы, весь свой творческий энтузиазм, чтобы стать достойным имени великого поэта».

От имени и по поручению работников театра имени А. С. Пушкина резолюцию подписали: народная артистка Союза ССР Е. П. Корчагина-Александровская, народные артисты РСФСР В. А. Мичурина-Самойлова, Б. А. Горин-Горяинов, Ю. М. Юрьев, художественный руководитель театра — заслуженный артист республики С. Э. Радлов, главный режиссер — заслуженный артист республики Л. С. Вивьен.

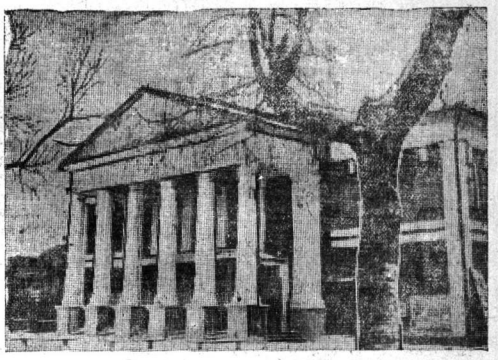

Городской театр—бывший Пушкинский дом.
Фото П. Бр[illegible]вского.

★

Заявление

Всесоюзному Пушкинскому Комитету
при Совнаркоме Союза ССР
Областному исполнительному комитету
Вологодскому городскому совету

В 1901—1906 годах в Вологде был построен и открыт Народный дом имени основоположника русской литературы, создателя русского литературного языка—великого народного поэта АЛЕКСАНДРА СЕРГЕЕВИЧА ПУШКИНА.

В этом Доме проводились, кроме культурно-просветительных мероприятий, революционные сходки, которые организовывались вологодскими большевиками. В 1906 году 1 мая озверелыми черносотенцами, врагами народа и революции, Пушкинский дом был разгромлен и сожжен.

Долго стояли развалины дома, как символ бесправия народного и разгула черной реакции царской и капиталистической России. Лишь в первые годы Великой Пролетарской Социалистической Революции помещение народного Пушкинского дома было восстановлено. 19 лет в нем проводится большая и плодотворная работа по культурному воспитанию трудящихся Вологды. Сейчас в бывшем Пушкинском доме работает городской театр.

Мы, участники революционных боев первой революции в России в 1905 — 1906 годах и работники культуры и искусства города, входим к Вам с ходатайством:

1. Присвоить городскому театру, бывшему Пушкинскому дому, имя великого русского поэта Александра Сергеевича Пушкина.

2. В сквере перед городским театром поставить памятник—бюст великого поэта, столетие со дня смерти которого отмечает сейчас весь Союз Советских Социалистических Республик, все передовое прогрессивное человечество.

3. В помещении театра создать постоянную выставку творчества А. С. Пушкина и истории бывшего Пушкинского дома.

4. Просим областных организации отпустить средства для окончательной достройки второго этажа и оборудования помещения городского театра, бывшего Пушкинского дома.

ПОДПИСАЛИ:

Старшие производственники драматного завода
Андреев Федосий
Кадаков Николай
Ким Павел
Яковлев Иван
Кадей Антон Антонович
Копытов Александр
Новых Никита Никитич
Шин Фридрих Карлович
Шин Сергей Матвеевич
Александров Артем
Директор Вологодского театра Петр Ощепков
Научный сотрудник музея Иван Федорин
Электрик шелкой фабрики Анатолий С С
Дмитрий Ряшенцев
Артист городского театра
Заслуженный артист Республики Вад. Дуг. театра Анатолий Кудрявцев

Сооружение памятника А. С. Пушкину в Ленинграде

Всесоюзный Пушкинский комитет и Всесоюзный комитет по делам искусств начали подготовку к сооружению в Ленинграде монументального памятника величайшему русскому поэту А. С. Пушкину, закладка которого состоялась 10 февраля на Пушкинской площади.

Памятник решено сооружить на граните и бронзы. Составление проектов памятника поручено виднейшим советским мастерам-скульпторам В. Королеву, В. Лишеву, М. Манизеру, С. Меркулову, В. Синайскому, И. Чайкову, Н. Шадру и Л. Шервуд. Перед скульпторами поставлена задача создать монументальный памятник либо в виде однофигурной композиции с барельефами, либо в виде многофигурной композиции. Статуя поэта должна быть дана в окружении персонажей его произведений, исторических эпизодов его жизни и т. д.

Срок представления проектов памятника—1 июля 1937 года.

Друзья Пушкина

Друзья мои, прекрасен наш союз...

А. ПУШКИН

И. И. ПУЩИН

178?—18 9

Дружба между Пушкиным и Пущиным началась с первого дня поступления обоих в лицей. За шесть лет совместной лицейской жизни

дружба эта окрепла. Хотя потом, окончив школу, друзья были разобщены, они сохранили большую взаимную любовь. Это чувство нашло свое выражение в многочисленных стихах поэта, обращенных к И. Пущину: «Мой первый друг, мой друг безценный», «Пирующие студенты», «Любезный именинник», «В альбом И. И. Пущину», «Воспоминания». С большой теплотой говорит поэт о своем друге во всех стихотворениях, посвященных годовщине окончания лицея.

И. И. Пущин рано начал интересоваться политическими и социальными вопросами. Этому во многом содействовали лекции преподавателя Куницина. Пущин воспитал в себе любовь к свободе и ненависть к деспотизму.

В год окончания лицея И. П. Пущин был принят в северное тайное общество, как вполне достойный член его, готовый бороться за освобождение народа от рабства.

Пущин поступил на военную службу и здесь, как член тайного общества, развил широкую революционную деятельность. Затем он был избран в руководящий орган заговора—Думу.

Пущин разделял крайне левую точку зрения Северного общества на решение земельного вопроса. Сам он крепостных не имел. Единственный его слуга Алексей, из дворовых отца, был хорошо грамотен, читал и любил Пушкина.

В январе 1825 года Пущин навестил опального поэта в его михайловском уединении и здесь открылся ему в принадлежности к тайному обществу.

14 декабря на Сенатской площади И. И. Пущин играл руководящую роль, находился в центре действия и только случайно не был ранен. Плащ на нем был прострелен в нескольких местах.

Как один из вождей восстания 14 декабря 1825 года, Пущин был приговорен к смертной казни, которая была потом заменена двадцатилетней каторгой и последующим поселением.

Судьба декабристов и в числе их И. П. Пущина глубоко потрясла поэта. Пушкин написал известное стихотворение «В Сибирь». В нем прекрасно выражено отношение поэта к декабристам.

В Сибири Пущин много занимается литературными переводами и неустанно следит за развитием пушкинского гения. «В своеобразной нашей тюрьме я следил с любовью за постепенным развитием Пушкина; мы наслаждались всеми его произведениями являющимися в свет».

Пущину удалось вернуться на родину только 26 августа 1856 года, стариком. Он поселился близ Москвы, где и умер в начале 1859 года.

Перу Пущина принадлежат «Записки о Пушкине», которые служат ценнейшим материалом для биографии великого поэта.

Из писем А. С. Пушкина к П. А. Плетневу

МОСКВА. 21 января 1831 г.

Ужасное известие получил я в воскресенье. На другой день оно подтвердилось... Грустно, тоска. Вот первая смерть, мною оплаканная. Карамзин под конец был мне чужд; я глубоко сожалел о нем как русский, но никто на свете не был мне ближе Дельвига. Изо всех связей детства он один оставался на виду—около него собиралась наша бедная кучка. Без него мы точно осиротели. Считай по пальцам: сколько нас? Ты, я, Баратынский, вот и все.

Вчера провел я день с Нащокиным, который сильно поражен его смертию—говорили о нем, называя его покойник Дельвиг, и этот эпитет был столь же странен, как и страшен. Нечего делать! Согласимся: покойник Дельвиг—быть так.

Баратынский болен с огорчения. Меня не так-то легко с ног свалишь. Будь здоров—и постараемся быть живы.

МОСКВА, 31 января 1831 г.

Баратынский собирается написать жизнь Дельвига. Мы все поможем ему нашими воспоминаниями. Не правда ли? Я знал его в Лицее — был свидетелем первого незамеченного развития его поэтической души и таланта, которому еще не отдали мы должной справедливости. С ним читал я Державина и Жуковского —с ним толковал обо всем, что душу волнует, что сердце томит. Я хорошо знаю, одним словом, его первую молодость; но ты и Баратынский знаете лучше его раннюю зрелость. Вы были свидетелями возмужалости его души. Напишем же втроем жизнь нашего друга, жизнь богатую не романическими приключениями, но прекрасными чувствованиями, светлым, чистым разумом и надеждами. — Отвечай мне на это.

Из письма И. Пущина к И. Малиновскому из Сибири

14 июня 1840 г.

«Последняя могила Пушкина. Кажется, если бы при мне должна была случиться несчастная его история и если б я был на месте К. Данзаса, то роковая пуля встретила бы мою грудь: я бы нашел средство сохранить поэта — товарища, достояние России».

19 октября

А. ПУШКИН

Роняет лес багряный свой убор,
Сребрит мороз увянувшее поле,
Проглянет день как будто по неволе,
И скроется за край окружных гор.
Пылай, камин, в моей пустынной келье,
А ты, вино, осенней стужи друг,
Пролей мне в грудь отрадное похмелье,
Минутное забвенье горьких мук.
Печален я: со мною друга нет,
С кем долгую запил бы я разлуку,
Кому бы мог пожать от сердца руку
И пожелать веселых много лет.
Я пью один: вотще воображенье
Вокруг меня товарищей зовет;
Знакомое не слышно приближенье,
И милого душа моя не ждет.
Я пью один, и на брегах Невы
Меня друзья сегодня именуют...
Но многие ль и там из вас пируют?
Еще кого не досчитались вы?
Кто изменил пленительной привычке?
Кого от вас увлек холодный свет?
Чей глас умолк на братской перекличке?
Кто не пришел? Кого меж вами нет?
И ныне здесь, в забытой сей глуши,
В обители пустынных вьюг и хлада,
Мне сладкая готовилась отрада:
Троих из вас, друзей моей души,
Здесь обнял я. Поэта дом опальный,
О Пущин мой, ты первый посетил;
Ты усладил изгнанья день печальный,
Ты в день его Лицея превратил.
О Дельвиг мой: твой голос пробудил
Сердечный жар, так долго усыпленный,
И бодро я судьбу благословил.
Служенье муз не терпит суеты;
Прекрасное должно быть величаво:
Но юность нам советует лукаво,
И шумные нас радуют мечты...
Опомнимся—но поздно! и уныло
Глядим назад, следов не видя там.
Скажи, Вильгельм, не то ль и с нами было
Мой брат родной по музе, по судьбам?
(1825 г.)

— ★ —

Лицейская годовщина 19 октября 1837 г.

В. КЮХЕЛЬБЕКЕР

В тот гроб бездонный, молнией сраженный,
Последний пал родимый мне поэт—
И вот опять лицея день священный;
Но Пушкина уже меж вами нет!
Не принесет он новых песен вам,
От них не затрепещут грудь ваши,
Не выпьет с вами он заздравной чаши—
Он воспарил к заоблачным друзьям.
Он ныне с нашим Дельвигом пирует,
Он ныне с Грибоедовым поэтом.
По ним, по ним душа моя тоскует;
Я жадно руки простираю к ним.

В. К. КЮХЕЛЬБЕКЕР

1797—1846

Одним из ближайших лицейских товарищей Пушкина был Вильгельм Кюхельбекер, Кюхля, как называли его товарищи. Немец по происхождению, Кюхельбекер питал огромную любовь к русской литературе и еще в лицее начал писать стихи. Литературные опыты Кюхельбекера были неудачны. Над ними смеялись лицеисты и в числе других Пушкин. Тем не менее, Пушкин сразу оценил и глубокий ум и искренность Кюхли. Со своей стороны Кюхельбекер был буквально влюблен в талант Пушкина.

По выходе из лицея Кюхельбекер поступил на службу в коллегию иностранных дел, побывал в Западной Европе и на Востоке (Персия). Затем занялся педагогической деятельностью.

Стихи Кюхельбекера, несмотря на архаичность и известную напыщенность формы, проникнуты гражданскими мотивами. И в стихах и в теоретических работах «О направлении нашей поэзии» Кюхельбекер утверждает новое содержание поэзии.

Вильгельм Кюхельбекер незадолго до восстания вступил в тайное общество. 14 декабря он на Сенатской площади, с пистолетом в руках, покушался на жизнь великого князя Михаила Павловича, но не попал в цель.

С площади Кюхельбекеру удалось бежать. Переодетый, вместе со своим слугой, он пешком отправился к западной границе. По приметы бежавшего декабриста были опубликованы на всех станциях. В 25 января 1826 года Кюхельбекера схватили в Варшаве и отправили в Петербург.

Кюхельбекер был приговорен к 15 годам заключения в крепости и пожизненной ссылке.

По пути на ст. Залазы (Псковской губернии), арестованный Кюхельбекер встретился с Пушкиным. Встреча была минутной. Жандармы растащили друзей.

Петропавловская крепость, Шлиссельбург, Динабургская крепость, Ревельская цитадель, Свеаборгская крепость, и, наконец, в 1835 году —Восточная Сибирь — такой скорбный путь Кюхельбекера. Умер он в Тобольске в 1846 году.

Последняя встреча Пушкина с Кюхельбекером

26 (14) октября 1827 г. на станции Залазы Псковской губ.

...На следующей станции пашел я Шиллерова «Духовидца», но едва успел прочитать я первые страницы, как вдруг подъехали четыре тройки с фельдъегерем. — Вероятно поляки? сказал я хозяйке. «Да, отвечала она, их нынче отвозят назад». Я вышел взглянуть на них.

Один из арестантов стоял, опершись у колонны. К нему подошел высокий, бледный и худой молодой человек с черною бородою, в фризовой шинели...

Увидев меня, он с живостью на меня взглянул. Я невольно обратился к нему. Мы пристально смотрим друг на друга — и я узнаю Кюхельбекера. Мы кинулись друг к другу в объятия. Жандармы нас растащили. Фельдъегерь взял меня за руку с угрозами и ругательством — я его не слышал. Кюхельбекеру стелалось дурно. Жандармы дали ему воды, посадили в тележку и ускакали. — Я поехал в свою сторону. На следующей станции узнал я, что их везут из Шлиссельбурга, — но куда же?

Из дневника А. С. Пушкина

А. А. ДЕЛЬВИГ

1798—831

Поэт Дельвиг — лицейский товарищ и друг Пушкина. С Пушкиным Дельвига связывала так называемая лицейская поэзия. Но если талант Пушкина непрерывно развивался, то Дельвиг оставался все время верен мотивам лицейской поэзии. Темы дружбы, любви, наслаждения жизнью — вот чем ограничен круг его творчества. Правда, Дельвиг обращался и к народной лирике, подражал ей. Некоторые из этих его произведений вошли в песенный народный оборот («Соловей, мой соловей»), но и подражание народному творчеству у Дельвига ограничено темами разгула и грусти.

Дельвиг по окончании лицея занимался издательской деятельностью. Вместе с О. М. Сомовым выпускал альманахи «Северные цветы» и «Подснежники». А в 1830-31 годах — «Литературную газету».

Как поэт Дельвиг является мастером сонета и античных размеров.

Он был одним из любимых друзей Пушкина.

В стихах о лицее Пушкин с любовью вспоминает Дельвига и грустит о его смерти.

Бригадир Иванов

С высокого берега р. Вологды около Турундаева открывается интересный вид. Беренцы разнообразных буксирных и пассажирских пароходов, барж неподвижно застыли во льду.

На первый взгляд все эти пароходы кажутся бездельными. Но это не так. Сейчас на них вместо команд матросов работают бригады котельщиков, слесарей, клепальщиков, плотников. От этих людей зависит бесперебойная работа, деятельная жизнь парохода летом. Среди них есть много таких, которые по праву могут называться капитанами ремонта.

На буксире «Гражданин» сейчас фактическим хозяином является бригадир бригады плотников—Павел Петрович Иванов. За десять лет работы в затоне он накопил богатый опыт по разнообразному ремонту пароходов. Кроме того у Иванова выработалось особое чувство: пока ремонтирует он пароход, считает его своим. Он прилагает все свое умение и старание, чтобы ремонт произвести прочней, чище, аккуратней и быстрей.

В ноябре Иванов был «хозяином» парохода «Виттингтон». В качестве подарка VIII Всесоюзному С'езду Советов он обязался досрочно закончить свою работу, с качеством на отлично. В это обязательство он вложил все свое умение, всю энергию. Он не мог нарушить своего обязательства. И не нарушил. Работая вдвоем, Иванов кончил строительство кожуха (верхняя надстройка парохода) раньше намеченного срока и почти одновременно с бригадой Пишенина (4 человека), которая строила такой же кожух.

Павел Петрович был удовлетворен своей победой. Но... только один он. Ни администрация, ни партком затона не обратили внимания тогда, не интересуются и сейчас: почему Иванов выполняет суточную норму на 150 и 200 процентов? Почему у него самые высокие показатели работы среди плотников затона?

Но это безразличие администрации не отразилось на работе Иванова. На «Гражданине» он досрочно заканчивает строительство кожуха, оборудование кают и кубриков для матросов. Он уже значительно обогнал бригаду Корешкова, с которой работает вместе и с которой соревнуется без особого договора. Показатели Иванова и сейчас никем еще не превышены.

В результате многолетнего опыта у Иванова выработался свой план последовательности работ. Он так расставляет рабочую силу, что каждый выполняет то дело, которое он может сделать и быстро и хорошо. Поэтому у него в бригаде работа идет бесперебойно и значительно выигрывает качество.

Небольшие каюты надо оборудовать так, чтобы они были уютными и не тесными. Чтобы удовлетворить запросы и требования капитана, плотники должны работать любовно и тщательно. Тем не менее, капитан «Гражданина» т. Припирин к бригаде Иванова не имеет никаких претензий. Он доволен отделкой своей каюты и кубриков для матросов.

Таких стахановцев, как Иванов, в затоне много, но их не знает ни масса рабочих, ни администрация затона. Хозяйственники даже не пытаются подхватить почин отдельных стахановцев и сделать их достижения достоянием всего рабочего коллектива затона. Стахановцы заслуживают большего внимания.

А. КУТУЗОВ.

Мастера стрелкового спорта

На снимке: лучшие активисты-осоавиахимовцы (слева направо): Поташева — домашняя хозяйка и инструктор ПоХО; Гитарина—учетчица кузнечного цеха завода „Северный коммунар"—первая из девушек города сдала нормы на ворошиловского стрелка второй ступени; Мочалов инструктор школы ФЗУ „Северного коммунара" — мастер стрелкового спорта.

Как я стала ворошиловским стрелком II ступени

В организацию Осоавиахима я вступила в 1934 году, будучи ученицей средней школы № 1. Занимаясь в стрелковом кружке я поставила перед собой задачу—научиться метко стрелять из мелкокалиберной винтовки.

По окончании школы перешла на работу в завод «Северный коммунар». В 1936 г. освоила технику стрельбы из мелкокалиберной винтовки—сдала нормы на значок ворошиловского стрелка I ступени. На этом не успокоилась. У меня было большое желание научиться метко стрелять и из боевой винтовки и я твердо решила подготовить себя на звание ворошиловского стрелка II ступени.

После долгой упорной работы над собой (тренировка, теория), в сентябре 1936 года я сдала нормы на значок «ВС» второй ступени.

За время стрелковой подготовки я много прочитала военной литературы и пособия к тому, чтобы научиться стрелять. Теперь готовлюсь к сдаче норм на звание мастера по боевой винтовке.

Галина ГИТАРИНА.

Буду снайпером

С 1930 года я занимаюсь физкультурой и спортом. Тогда же вступил в комсомол. У нас в фабзавуче была физкультурная организация. В 1933 году организовался стрелковый кружок, и я сильно увлекся стрелковым спортом.

В том же году я сдал нормы за ворошиловского стрелка первой ступени и получил значок. Победа далась сравнительно легко. По тем сильней захотелось получить звание ворошиловского стрелка второй ступени. Это звание не мыслимо завоевать без упорной тренировки и старательного изучения винтовки.

Мы тренировались в осоавиахимовском стрелковом кружке при заводе «Северный коммунар». Изучали материальную часть боевой винтовки. Это не то, что малокалиберка—много труднее. В свободное от учебы и работы время, а также в выходные дни представители нескольких городских организаций Осоавиахима собирались в боевом тире горсовета Осоавиахима, тут происходила боевая стрельба.

Только в октябре 1936 года я, в числе четверых осоавиахимовцев, дал нормы на звание ворошиловского стрелка второй ступени. Мы были первыми из городских осоавиахимовцев, получивших значки ворошиловского стрелка второй ступени.

6 февраля 1936 года горсовет Осоавиахима проводил общегородские соревнования по стрельбе из малокалиберной винтовки во всех четырех положениях. Из 400 возможных очков я тогда выбила 317 и заняла первое место в соревновании. Судейская комиссия присвоила мне звание и грамоту стрелка—мастера по малокалиберной винтовке.

Сейчас работаю инструктором токарного дела в школе ФЗУ завода «Северный коммунар». В то же время руковожу стрелковым кружком, в котором обучается 15 человек. Занятия начались недавно, изучается материальная часть малокалиберной винтовки. Я состою в сборной общегородской стрелковой команде, готовлюсь стать мастером—стрелком по боевой винтовке.

Осенью я призываюсь в ряды доблестной Красной Армии. Там я буду снайпером. Меткий огонь—это надежный залог безопасности и неприкосновенности границ нашей великой Родины.

Н. МОЧАЛОВ.

СПОКОЙНО ОЖИДАЮТ..

В прошлую осень на набережной Осоавиахима сравнительно быстро вырос большой двухэтажный дом—детские ясли на 80 человек. Уже в начале декабря снаружи они имели вид здания, строительство которого заканчивается.

Судя по тому, как быстро выросли стены, сейчас, в феврале, можно было ожидать, что скоро двери детских яслей гостеприимно откроются для малышей и что светлые, уютные комнаты огласятся звонкими голосами десятков маленьких советских граждан.

Но то, что скрыто за стенами, может разочаровать любого посетителя. Почти во всем нижнем этаже вместо комнат вы обнаруживаете провалы в глубокий подвал. Здесь нет не только пола, но даже и балок под него, без которых, как известно, настлать пол немыслимо. Во втором этаже дело обстоит несколько лучше. Там балки на своих местах, но пол, как таковой, отсутствует.

Кроме того удивляет в этом недостроенном помещении тишина и безлюдье. Несколько человек рабочих, работающих в разных углах здания, кажутся случайными людьми.

Почти такой же вид здание имело полтора месяца тому назад. Существенных изменений за это время не произошло. К декабрю прошлого года все 256 тысяч рублей, отпущенные на строительство детяслей были израсходованы полностью и с того времени работы замерли.

Сейчас на стройке нет лесоматериала и тоя для пола, нехватает 45 штук деревянных и 9 штук металлических балок. Есть необходимые материалы для штукатурных работ, но нет дров для отопления помещения. Все работы упираются в деньги. При наличии денег недостающие материалы без особых трудностей можно найти в Вологде. А сейчас без денег некоторые организации не отдают даже того, что принадлежит стройке.

Например, тракторная мастерская сваривала рельсы, которые на стройке использовываются вместо железных балок. Готовые рельсы лежат в мастерской, а в детяслях потолки стоят недоделанными.

Неужели в стройтресте или в горздравотделе не найдется нескольких десятков, ну, допустим, сотен рублей, чтобы выкупить рельсы, приобрести дрова? Смешным кажется положение, что в Вологде из-за дров могут остановиться штукатурные работы.

Почему стройка не имеет денег? Наркомздравом на достройку вологодских детяслей отпущено дополнительно 214 тысяч рублей. Получив такую радостную весть, Северный облздравотдел поспешил успокоить вологодский горздравотдел. Деньги, мол, ассигнованы. Ждите... По денег нет и сейчас. Заметим, кстати, что раньше по этой же инстанции была «спущена» директива, обязывающая горздравотдел строительство детских яслей закончить к 8 марта. С одной стороны жесткий конкретный срок, с другой—задержка средств. Одним словом, правая рука не знает, что творит левая.

Зав. горздравотделом тов. Самойлов не проявляет настойчивой заботы о скорейшей достройке детяслей. При внимательном отношении к этому делу штукатурные работы (по об'ему основные) из-за дров не стояли бы. При содействии президиума горсовета этот «дефицитный» материал можно найти в любом количестве. Побольше деятельности, поменьше пассивного ожидания!

А. КЛ-ОВ.

ПИСЬМА ТРУДЯЩИХСЯ

В БУФЕТЕ НИЧЕГО НЕТ

На складах Заготзерно, находящихся на станции Вологда-II, есть буфет, который должен снабжать рабочих холодными закусками и хлебом.

По что есть в этом буфете? Непроваренный рубец, несколько литров молока, иногда колбаса—вот и все.

Хлеб в буфете достать можно не всегда. Для рабочих, приходящих в ночную смену, у буфетчицы Метелкиной постоянно один ответ—«хлеба нет».

В то же время знакомые Метелкиной уносят хлеб целыми буханками.

Буфетчица Метелкина совершенно не беспокоится о том, чтобы снабдить рабочего во время работы хорошим завтраком и ужином; к своим обязанностям она относится халатно.

По поручению рабочих
БОЛЬШАКОВ.

ОБМАН

Начальник кадров группы сигнализации и связи (управление Сев. ж. д.) т. Ветров 23 января дал мне направление к начальнику курсов электромехаников Михайлову. При этом Ветров меня заверил, что если я сдам испытания, то буду принят на курсы. Пришел 25 января к Михайлову на испытания. Он велел прийти 27 января, потом отложил до 1 февраля. Отрываться от работы (ходить на испытания) не было возможности, пришлось с 25 января взять расчет с места работы.

Испытания (по русскому языку и математике) я сдал на хорошо и отлично. Однако этим дело не кончилось. Приемная комиссия на курсы зачислила только тех, кто работал на железнодорожном транспорте. Меня, как не железнодорожника, зачислили на курсы кандидатом, велели приходить 7 февраля.

Я оставил работу, прогулял 12 дней, и все только оказывается для того, чтобы в конце-концов выслушать об'яснение: «Вы не нужны, своих набрали».

Зачем обманывать людей?

П. ВИКУЛОВ.

Магазин на окраине

Некоторые торговые работники рассуждают так: «Товар в магазине есть, покупатели заходят, план товарооборота выполняется—значит все в порядке. Культурно торгуем». Есть такие руководители торговых организаций, которые снят у себя в конторах и нет им заботы о том, как идут дела в магазинах. А в некоторых магазинах, особенно на окраинах, культурной торговли нет и в помине.

За примерами далеко не пойдем. Вот магазин № 18 Волторга (заведующий Парамонов, продавец Максимов). В магазине беспорядок, обстановка антисанитарная. Здесь, как в темном, сыром подвале. Грязные стены когда-то были оклеены, а теперь на них висит наполовину оторванные газеты. С них сыплется грязь и пыль на товар, на полки.

Плохо с оберточной бумагой. За прилавком стоит ящик с бумажным хламом. Там найдете и грязные ученические тетради, и обрывки газет и «святые» книжонки.

Дирекция Волторга должна уделять больше внимания работе магазинов на окраинах города, налаживать в них подлинно советскую культурную торговлю.

Ал. БЕЛОВ.

Беседа министра иностранных дел Финляндии г-на Холсти с сотрудником ТАСС

10 февраля перед отъездом из Москвы министр иностранных дел Финляндии г-н Холсти в беседе с сотрудником ТАСС поделился своими впечатлениями от пребывания в Советском Союзе.

— Я очень счастлив, — сказал г-н Холсти, — что сделал визит в Москву, где до сих пор никогда не был.

Министр подчеркнул при этом, что этот его визит в Москву имел особое значение для развития отношений между Финляндией и СССР.

— Уже много раз говорилось,— продолжал г-н Холсти, что Финляндия—единственная страна, которая платит свои долги. Следует отметить, что эта честность проявляется ею не только в области финансов, но и в политике.

С 1921 года Финляндия — член Лиги наций, а согласно устава Лиги наций члены этой международной организации должны быть в мире между собой. В последнее время в международной прессе было не мало шума. Высказывались предположения, что Финляндия, якобы, согласна проводить политику, не отвечающую уставу Лиги наций, и что Финляндия может принять участие в соглашениях помимо Лиги наций. Я искренне надеюсь, что после моего визита в СССР все эти слухи будут рассеяны.

Путеводителем в нашей внешней политике служит следующее изречение: у маленькой страны никогда не может быть слишком много друзей и слишком мало врагов.

С большим удовлетворением говорит г-н Холсти о своих встречах и беседах в Москве с М. И. Калининым, В. М. Молотовым, М. М. Литвиновым, маршалом Советского Союза К. Е. Ворошиловым, маршалами Советского Союза А. И. Егоровым и С. М. Буденным и Н. Н. Крестинским.

— Моя поездка в СССР,—заявил далее г-н Холсти,—дала мне большое удовлетворение. Можно не сомневаться в том, что добрососедские отношения обеих стран приведут к плодотворным результатам.

Как только рассеются неверные слухи о политике Финляндии, о которых я уже говорил,—можно будет организовать такое сотрудничество, которое будет вполне гармонировать с задачами и целями Лиги наций.

Отметив, что в декабре 1935 года финляндский парламент единодушно голосовал за сотрудничество с Скандинавскими странами,—г-н Холсти сказал:

— Когда в октябре прошлого года было создано нынешнее правительство Финляндии, премьер-министр г-н Каллио в своей программной речи подчеркнул, что главная задача правительства создать самые лучшие отношения со всеми нациями мира, поскольку это зависит от финляндского правительства. И теперь, в Москве, я рад констатировать, что речь главы правительства вполне отвечает политике сегодняшнего дня финляндского правительства. Я очень доволен, что эта манифестация лойяльности Финляндии по отношению к Лиге наций найдет свое отражение и во взаимоотношениях с Советским Союзом. Я убежден, что существование Лиги наций необходимо для упрочения мира и укрепления коллективной безопасности во всем мире. Именно поэтому я сохранил свой пост постоянного представителя Финляндии в Женеве.

— У меня есть вера в хорошее будущее этой международной организации,—заявил в заключение беседы г-н Холсти.

ОТ'ЕЗД г-на ХОЛСТИ

11 февраля в 0 часов 30 минут поездом «Красная стрела» выехал из Москвы через Ленинград обратно в Финляндию министр иностранных дел Финляндии г-н Холсти с женой.

На Ленинградском вокзале министра провожали: заместитель народного комиссара иностранных дел тов. Крестинский, заместитель председателя Моссовета тов. Штерберг, заместитель командующего войсками Московского военного округа комкор тов. Горбачев, заведующий первым Западным отделом НКИД тов. Карский, заведующий протокольным отделом НКИД тов. Барков, комендант города Москвы комдив т. Лукин, помзав. первым Западным отделом НКИД т. Фехнер, весь состав финляндской миссии в Москве во главе с посланником бароном Прье-Коскинен и члены дипломатического корпуса.

Вместе с г-ном Холсти выехал сопровождавший министра директор департамента министерства иностранных дел Финляндии г-н Паюла с женой.

В текущем году выходит первый из трех томов „Большого советского атласа мира", тиражом в 50 тысяч экземпляров. Два и следующих тома намечено сдать в печать также в этом году.

На снимке: 1-й том „Большого советского атласа мира".

Фото Маркова (Союзфото).

Приказ тов. Орджоникидзе

Народный комиссар тяжелой промышленности тов. Орджоникидзе издал приказ, в котором отмечает значительное нарушение в быв. тресте «Кузбассуголь» по Прокопьевском рудоуправлении финансовой дисциплины и плохую постановку учета в тресте и на его предприятиях.

Заместителю управляющего быв. треста «Кузбассуголь» тов. Иванову за отсутствие с его стороны должного руководства финансовыми операциями и наблюдения за постановкой бухгалтерского учета в тресте и за неправильный перевод главного бухгалтера треста без предварительного разрешения Наркомата на другую работу — об'явлен выговор. Он предупреждается, что при повторении подобных случаев, будет отстранен от занимаемой должности.

Строгий выговор за допущенные нарушения финансовой дисциплины об'явлен тов. Кондратенко. Приказом предложено снять его с занимаемой должности и направить на меньшую работу.

Управляющему комбинатом тов. Юнову предложено восстановить фактически упраздненную должность главного бухгалтера комбината, а также провести в жизнь конкретные мероприятия по улучшению всей постановки финансового хозяйства и учета в комбинате и его трестах.

Лион Фейхтвангер о Советском Союзе

ПРАГА, 10 февраля. Прибывший в Прагу писатель Лион Фейхтвангер в беседе с редактором пражской демократической газеты «Монтаг» поделился своими впечатлениями о СССР. «Нельзя понять всего происходящего в Советском Союзе,—заявил он,—если не иметь в виду двух фактов: во-первых, что весь СССР занят строительством социализма, которому никакие силы в мире не в состоянии помешать; во-вторых, что весь СССР уверен, что он должен себя подготовить к защите от нападения, и поэтому в Советском Союзе придают в настоящее время столь большое значение вопросам обороны страны и Красной Армии. Одним словом—СССР нуждается в безусловной дисциплине, так как его строительство происходит в обстановке, которую можно охарактеризовать словами: «в одной руке лопата строителя, в другой—меч».

Отметив далее огромный культурный подъем СССР, для иллюстрации которого он привел ряд исключительных примеров, в частности поражающие размеры распространения художественной литературы, Фейхтвангер решительно отверг мнение о СССР некоторых заграничных наблюдателей, особенно Андре Жида, как основанные на полном непонимании советской действительности.

На вопрос о товарище Сталине Фейхтвангер ответил: «Народ все более и более любит Сталина. Его имя—символ, означающий хлеб и будущее. Сталин производит впечатление человека целеустремленного—человека непоколебимой воли, полного ясности, спокойствия и уверенности».

По мнению Фейхтвангера, три вещи лучше всего характеризуют в настоящий момент силу СССР: 1) новая демократическая советская Конституция, 2) энтузиазм молодежи и 3) целеустремленность и уверенность товарища Сталина.

Переходя к оценке процесса антисоветского троцкистского центра Фейхтвангер отметил, что процесс проходил в совершенно нормальной и спокойной обстановке.

Во всем, что делается в СССР,—сказал в заключение Фейхтвангер,—проявляется воля к строительству социализма и желание спасти мир для всего человечества. В СССР царит абсолютное спокойствие и порядок. Его величие, его мощь и сила—это лучшие гарантии мира».

В беседе с редактором рабочей газеты «Гало», Фейхтвангер на вопрос о его впечатлении о процессе антисоветского троцкистского центра заявил: «Троцкий и троцкизм представляют для СССР никакой действительной опасности. Троцкисты своим вредительством скорее всего преследовали цель возбуждения неблагоприятного психологического настроения советского населения. Причиненный ими материальный вред небольшой. В случае опасности войны нельзя никоим образом допустить саботаж, и этим об'ясняется процесс».

О своем разговоре с товарищем Сталиным Фейхтвангер сказал: «Я боялся, что это будет более официальная беседа. Однако к моему приятному удивлению, беседа оказалась совершенно свободной и откровенной. Мы совершенно непринужденно говорили о всевозможных политических и культурных вопросах. Я неоднократно имел возможность беседовать с вождями и руководителями других стран, но с одним из них я не мог говорить так откровенно и искренне, как с Сталиным».

Пушкинские дни за рубежом

В Литве

КАУНАС, 10 февраля. В Каунасе в помещении государственного театра директором департамента культуры министерства просвещения при участии представителя полпредства и ВОКСа открыта выставка, посвященная жизни и творчеству А. С. Пушкина. Значительную часть выставки составляют экспонаты ВОКСа.

В Англии

ЛОНДОН, 10 февраля. В связи с столетием со дня смерти великого русского поэта английские газеты освящают Пушкину специальные статьи «Таймс» указывает, что эта годовщина отмечается в Советском Союзе с большей торжественностью, чем какая-либо другая годовщина в прошлом. Нельзя усомниться, пишет газета, в величайшей народной любви к Пушкину в СССР. «Его русский язык столь же глубок, как английский язык Шекспира. Пушкин придал русскому языку самое яркое выражение».

В Эстонии

ТАЛЛИН, 10 февраля. Как сообщает эстонское телеграфное агентство, столетие со дня смерти А. С. Пушкина отмечается в Эстонии рядом спектаклей, концертов и публичных лекций, посвященных памяти великого русского поэта.

Д. СОКОЛОВ

Трамвай и автобус

Комфортрансстрой заканчивает разработку основных положений проектирования городского технического пассажирского транспорта в Вологде. Проект будет представлен на утверждение в научно-технический совет Наркомхоза. Только после того, как Наркомхоз утвердит основные положения, будет приступлено к изысканиям и составлению технического проекта постройки трамвая первой очереди. Поэтому сейчас на обсуждении стоит лишь вопрос о выборе типа пассажирского транспорта и его направлений (линиях).

Наиболее целесообразным видом пассажирского транспорта в Вологде является трамвай. Районы города, где прокладка трамвая не предполагается, будет обслуживать автобус.

При проектировке линий пассажирского транспорта по городу, необходимо учесть основные жилые районы и промышленные предприятия, отдаленные от центра города и нуждающиеся в транспортной связи как с центром города (культурно-просветительные, бытовые, торговые, административные и др.), так и между собой (льнокомбинат, завод СК-7, поселок Прилуки, поселок управления Северной жел. дороги в конце ул. Герцена, ВПВРЗ—2 километра, Октябрьский поселок, завод «Северный коммунар» и т. д.).

Схемы постройки трамвая

Трамвай первой очереди:

От вокзала по наб. Свободы, площ. Свободы, через железобетонный мост, по ул. Чернышевского до завода СК-7 и далее—по Прилук;

От льнокомбината по Московскому тракту до нового моста пристаней (у тюрьмы) по бывшему Петропавловскому переулку до ул. Герцена, по ул. Герцена, через Винтеровский мост, по Б. Октябрьской до ВПВРЗ и вдоль железной дороги до ул. Хлюстова;

От улицы Герцена по ул. Лассаля, до вокзала—для создания прямого маршрута: льнокомбинат—пристань—вокзал.

Пересечение линий вокзал—СК и льнокомбинат—ВПВРЗ у Винтеровского моста должно быть устроено так, чтобы вагоны линии льнокомбината—ВПВРЗ могли итти на линию завод СК—вокзал, что дает дополнительные маршруты СК—льнокомбинат и, при постройке трамвая второй очереди на «Северный коммунар».—ВПВРЗ—«Сев. коммунар»—канифольный завод и дальше.

Трамвай второй очереди:

От линии первой очереди на площади Свободы, через Рыбнорядский мост, по ул. Возрождения, Новой улице, через новый мост (намеченный постройкой около ул. М. Кожевники), завод «Северный коммунар»—затон и канифольный завод.

От улицы Герцена по ул. Лассаля до соединения с линией на «Северный коммунар», что даст возможность устройства маршрута канифольный завод — затон—«Сев. коммунар»—вокзал;

Ответвление от угла ул. Герцена и быв. Петропавловского переулка, по продолжению ул. Герцена, под железнодорожную насыпь—в поселок льнокомбината;

Ответвление от линии первой очереди по Б. Октябрьской ул., Ленинградской улице в Октябрьский поселок;

Ответвление от той же линии по ул. Воровского к будущему Парку культуры и отдыха.

Линия, обслуживающая зеречный район, и соединяющая линию «Северного коммунара» с ул. Чернышевского точно устанавливается после составления проекта планировки. Трамвайный и автобусный парк намечаются в конце ул. Чернышевского, между казармами и заводом СК.

Автобусные линии

Автобусные линии первой очереди намечаются следующие:

Льнокомбинат — пристань—Советский проспект до пл. Революции, пл. Революции—Октябрьский поселок.

Затон—завод «Сев. коммунар»—Краснофлотская набережная—пл. Революции;

Площадь Революции—ул. Хлюстова—Молочное.

Автобусные линии второй очереди намечаются исключительно загородные: Вологда-Кубенское, Вологда-Грибово, Вологда-Осаново (санаторий «Октябрьские всходы»), Вологда-Сокол.

Что показало обсуждение

При обсуждении на специальном совещании в горкомхозе и на страницах газеты «Кр. Север» эти схемы встретили следующие возражения:

Нельзя рассчитывать одновременно на развитие обоих видов транспорта, а следует ограничить одним трамваем.

Не реально намечать на ближайшее десятилетие постройку трамваев двух очередей.

Намеченную линию льнокомбината—ВПВРЗ следует провести по Советскому проспекту, через Каменный мост и далее по ул. Хлюстова.

Трамвайную линию от ул. Лассаля вместо Советского проспекта проложить мимо почты, через Золотуху к электростанции.

Кроме того были внесены такие замечания:

Трамвай должен быть использован также и для перевозки грузов.

Идущие параллельно друг другу линии трамвая и автобуса, не конкурирующие друг с другом, недопустимы.

Автобусы в основном должны доставлять пассажиров к конечным остановкам трамвая.

Необходимо предусмотреть автобусное сообщение в летний период.

Окончание на 7 стр.

ОБМЕН СТАХАНОВСКИМ ОПЫТОМ РАБОТЫ

„Красавицу“ покажу на Всесоюзной выставке

примеру
и Персианцевой

ль 1935 года. Инициаторами
овского движения в животно-
е являются лучшие доярки
цкого района, Московской об-
Доярка Надя Персианцева
а бросает клич: «Каждой фер-
ботать по-стахановски». В
обращении ко всем дояркам
Персианцева писала: «Три
литров молока от каждой
ы по группе—вот за что долж-
роться стахановки-доярки в
».

говорить, почти московских
а был необходимым и своевре-
м. Я прекрасно сознавала, что
шеся соревнование доярок
ет колхозному животноводству
е развиваться. Персианцева и
руги показали высокое знание
ки ухода и содержания скота.
инативу московских доярок
ятили доярки нашего района.
ла тогда я себя: «А чем я
Персианцевой? Разве у меня
коровы, нет сил и уменья?»
лось, и коровы ничуть не ху-
кота они местной породы, и
ых хватит. Решила, что и я
а показать свое уменье.

стаде, закрепленном за мной,
лись коровы «Красавица» и
ка». На совещании я обяза-
надоить от «Домны» не менее
литров, а от «Красавицы»—
литров, сделать ее рекордист-

гие не верили, что я радою
авицу» до 5000 литров. По-
взялась за дело основательно.
ли дни, недели и месяцы. Со-
нно по другому поставила уход
держание. «Красавица» и
ые коровы поднимали удой
все выше и выше.

ктябре «Красавица» стала на
ой. Подсчитала я суточные
за весь лактационный период,
глазах появились слезы,—по-
с радости. И как не радо-
, если «Красавица» надоила
е половиной тысяч литров мо-
Ведь в 1935 г. она дала всего
ть 2200 литров.

мне прикреплено 12 коров.
того ухаживаю за двумя тел-
двумя быками-производителя-
адоила от всех коров в сред-
о 17 центнеров на-голову.
«Красавицы» высокий удой у
ы»—3000 с лишним литров,
ы»—2300 литров.

тянуть высоких удоев от
их беспородных коров удалось

Рассказ Дарьи Курочкиной, доярки колхоза „Победитель“, Спасского сельсовета

прежде всего благодаря стахановскому движению, социалистическому соревнованию. Успехи дались нелегко. Накопила богатый опыт, которым и решила обмениться со всеми дояркам района на страницах «Красного Севера».

Кормление и уход

На ферме вся работа проходит согласно правил внутреннего распорядка. В определенные часы кормим, поим, доим, чистим коров. Этот распорядок дня такой: в четыре часа утра — дойка, кормление, поение, в 6 часов все, кроме дежурного, уходим домой. В 12 часов дня—дойка и кормление. Некоторых коров доим в десять часов утра и в два часа дня. В 4 часа вечера —поение и дача сильных кормов. В восьмом часу вечера до девяти дойка и кормление. Кормим по весу, по нормам.

«Красавица» получает вдвойне кормов, но смотря по тому, в какой период. Вот, например, после отела. В первый день задавала ей немного сена и клевера и полкилограмма жмыха. Удои росли, организм животного требовал больше питания. В связи с этим я увеличивала и дачу кормов. Уже на вторые сутки «Красавица» получила 2 кг жмыха, больше сена и клевера. Потом дачу жмыха я увеличила до 4,5 килограмма. Если остальным коровам сено и клевер задавала три раза в сутки, то «Красавице»—четыре.

Очень важно разнообразить кормление. Слежу за тем, какие корма лучше всего любит корова. От однообразного корма корова дает меньше удои.

Бывает, что «Красавица» без аппетита ест жмых, но стоит жмых подсолить, как у «Красавицы» появляется аппетит. Кроме того, жмых должен быть мелко истолчен и смочен водой. К ночи обязательно приготовляю таз сырой капусты.

Навоз со двора убирает специальный скотник. Чистка стойл и коровы, смена подстилки, поение и кормление возложены на доярок.

Слыхала я, что в некоторых колхозах кормят, поят и чистят корову другие люди. При такой организации труда корове не привыкнуть по-настоящему к доярке. Необходимо, чтобы корова знала свою доярку так, как знает меня «Красавица». Еще одно необходимое условие —давать корове больше покоя. Дашь покой — надоит больше, не дашь—сбавит удой.

Как я раздаивала Красавицу

«Красавица» и в 1935 году доила в сутки в среднем по 11 литров. Подавала надежды.

А я уверена была, что «Красавица» даст больше, если уход за ней будет лучше. К обычной пор-

ции корма я прибавила жмых, овсяную муку и клевер. Через три дня 16 литров были надоены. Меня это подбодрило. Стала «Красавицу» по четыре раза в день поить теплой водой, регулярно чистить. С согласия заведующей фермой изоиня в день, постепенно, увеличивала дачу кормов. Клевера выдавала по 8 кг в день вместо обычных 6, сена 6 кг вместо четырех. Удой достиг 20 литров и все время повышался. Моя «Красавица» ежедневно гуляет на свежем воздухе. Для этого вблизи двора ей отгорожено специальное место.

Впервые я ввела многократную дойку. Принято было доить три раза в сутки, а я начала доить «Красавицу» 5—6 раз. Если корова дает много молока, но ее редко доят, то корове очень трудно сдержать молоко. Пример — моя «Красавица». Если пропустишь дойку, она начинает волноваться, заходит вьюном, плохо ест корм, а хуже всего то, что у нее грубеет вымя. Бывают коровы слабодойки, то те просто растеряют все молоко, если будешь доить по-старинке. Поэтому многократная дойка необходима.

Прежде чем доить, вымя обмываю теплой водой, обтираю его насухо чистым полотенцем, смазываю соски вазелином. Здесь прежде всего нужна чистота. Первые струйки молока выдаиваю мимо подойника. Дою сначала медленно, затем процесс дойки постепенно ускоряю.

Вымя массирую. Первый раз делаю легкий массаж всего вымени, полной ладонью, обвожу ладонью сверху вниз, кругом,—с одной стороны на другую. Начинаю дойку снова и корова дает еще литр—полтора молока. Затем массирую каждый сосок—сперва передние, потом задние. Таким образом не оставляю не выдоенной ни одной капли молока. Есть фермы, где массаж вымени недооценивают и считают его «лишней работой». Неверное предположение. Массаж нужен.

Труды мои не пропали даром. Результат получился именно тот, которого добивалась: «Красавица» надаивала по 31,8 кг. Это была ее высшая суточная удойность.

Подготовка к отелу

Отел «Красавицы» был в январе 1936 года. 30 декабря она снова отелилась. Двойные отелы в одном году—редкий случай.

Подготовка коровы к отелу—дело очень важное.

Сухостойный период у «Красавицы» продолжался 60 дней, с октября. В это время за ней я особо заботливо ухаживала и хорошо кормила, чтобы потомство было здоровое и молока было много.

В сухостой «Красавица» получала вволю хорошего сена и клевера, два килограмма жмыха в день. В последние дни перед отелом у «Красавицы» пропал аппетит на грубые корма.

За пять дней до отела я перевела «Красавицу» в родильное помещение—чистое, светлое, выбеленное. За три дня перед отелом прекратила дачу сильных кормов. Накануне отела она совсем не ела грубых кормов, спокойно отдыхала.

В эти дни я почти не отлучалась от «Красавицы». 30 декабря «Красавица» благополучно отелилась. Новорожденную я сухо насухо обтерла, поместила в клетку и две недели ухаживала за ней сама.

В первый день после отела «Красавица» надоила семь литров. На 18-й день она дала 22 литра с лишком.

Красавица» будет всесоюзной рекордисткой

На примере ухода 1936 года я убедилась, что вполне возможно добиться больших успехов. Требуется одно—еще глубже полюбить свое дело, работать честно, выполнять новейшие зоотехнические правила и настойчиво добиваться поставленной цели.

В 1937 году раздою «Красавицу» до шести тысяч и более литров. Она подает все надежды быть всесоюзной рекордисткой беспородных коров, и будет. Пусть только правление колхоза и горсоветет оказывают мне повседневную помощь.

Каждый день нас приближает к открытию Всесоюзной сельскохозяйственной выставки. Районный выставочный комитет утвердил мою «Красавицу» кандидатом на эту выставку. Все силы приложу к тому, чтобы к моменту открытия выставки моя «Красавица» не потеряла своих качеств, а значительно улучшила их.

Лен разбазарили

В колхозе «На страже» лен измят, но до сих пор не отрепан, лежит в снегу в незапертых сараях с дырявыми крышами. Лен выдавался трепальщицам без весу. Учитывали пятками, а пятки разные—весят от 4 до 8 килограммов. При такой учетности лен разворовали, из кудели сделали стельки для подшивки валенок, паклей конопатят стены. Хуже того, с разрешения председателя колхоза Соколова, лен расходуют на ремонт конской сбруи.

Каков выход льна, никто не интересовался. Брали одинаковый лен для трепки, но сдавали отрепанный лен по-разному. А. Салокова сдала по 430 граммов чистого льна с каждого килограмма мятого льна, З. Обуховская—400 граммов, а М. Кузнецова всего 330 граммов.

Вот Александре Маховой 60 лет, но работает она старательно, лучше других молодых, натрепала льна 60 килограммов. Анна Лисенкова натрепала 39 килограммов. Правление колхоза только сейчас выдало деньги за обработку льна.

М. ПАВЛОВ.

амвай и автобус

ен. с 6 стр.

рфоразработки льнокомбината.
существу этих возражений и
аний следует сказать:

ерно, что «нельзя рассчиты-
на одновременное развитие
я и автобуса». Это развитие
Ибо еще до постройки трам-
на период постройки должны
приняты меры к улучшению
ения с пассажирским транс-
. Это можно сделать только
развития автобусного движе-
В дополнение к имеющимся в
автобусам в 1937 г. предпо-
ся получить несколько авто-
для горкомхоза и 4 автобуса
льностроя. Количество автобу-
каждым годом будет увеличи-
. Необходимо только догово-
с хозяйственниками, имею-
автобусы, чтобы автобусы
по определенным маршрутам,
определенные остановки и
ание.

льность постройки в ближай-
десятилетие трамвая двух ве-
зависит от темпа роста горо-
ого в свою очередь зависит от
тической базы. С постройкой
мощной теплоэлектроцентрали будут все условия для роста города. Во всяком случае, одна из основных линий трамвая второй очереди — на «Север. коммунар», затон, каолиновый завод должна быть построена. В этом заинтересованы и сами предприятия.

Линия на завод «Северный коммунар» и далее — по существу это линия первой очереди. Ко второй она отнесена только потому, что сейчас нет моста через р. Вологду в районе завода «Северный коммунар». По постановлению президиума крайисполкома от 17 августа 1936 г. составление проекта этого моста включено в план 1937 года.

В основном конечные пункты трамвая первой очереди, СК—вокзал и льнокомбинат—ВПВРЗ были признаны правильными, а также правильными намеченные линии СК—вокзал, по улицам Чернышевского—пл. Свободы, Наб. Свободы. На совещании при горкомхозе и на страницах газеты «Красный Север» подверглось критике направление линии льнокомбинат—ВПВРЗ по улицам Герцена и Б. Октябрьской. Многое было сказано за перенос этой линии на Советский проспект —Каменный мост — ул. Хлюстова.

Конечно, если рассматривать только линии первой очереди и не учитывать линии на «Северный коммунар» — затон, то было бы правильным назначить линию трамвая вместо ул. Герцена, по Советскому проспекту, ибо тогда все заречное население, переправившись через реку, попадало бы на Советский проспект, что происходит и сейчас. Пассажирский поток по Советскому проспекту значительно был бы увеличен. Но как только будет улучшена связь заречного района с центром города путем постройки нового моста против ул. М. Кожевники с выходами на ул. Возрождения и ул. Лассаля (прокладка новой улицы через 26 и 19 кварталы), то весь заречный поток пассажиров и грузов пойдет по новой улице. При прокладке по ней трамвайной линии, линия по Советскому проспекту пойдет почти рядом с ней, оставляя не обслуженным весь район расположенный между Советским проспектом и Транспортной улицей. Для лучшего расположения линии трамвая и лучшего обслуживания первого жилого района, расположенного между Советским проспектом и Транспортной улицей, является целесообразным трамвайную линию проложить по средине этого района, т. е. по ул. Герцена, а не по Советскому проспекту. Кроме того, Советский проспект значительно уже улицы Герцена.

Пересечение линии ВПВРЗ — льнокомбинат с линией СК—вокзал получается у Винтеровского моста, а не в центре у Каменного моста, как указывали некоторые участники обсуждения. Но совсем не обязательно пересечение давать в самом центре. Надо только составить маршрут так, чтобы с любого конца можно было попасть в центр.

Подводя итоги обсуждения можно сказать, что линия льнокомбинат — ВПВРЗ по варианту: льнокомбинат — Московский тракт, мимо речного порта,—быв. Петропавловский переулок — поселок железнодорожников — улица Герцена — Б. Октябрьская ул. — ВПВРЗ — назначена правильно.

Трамвайная линия от пл. Свободы через Рыбнорядский мост, по ул. Возрождения, мимо почты и далее—на «Северный коммунар» — намечается во вторую очередь.

Перевозка грузов по трамвайным путям учитывается. Особое значение это может иметь для «Северного коммунара», затона, каолинового завода, которые намечается соединить с товарным двором ст. Вологда-I.

Автобусные линии намечаются, главным образом, загородные, и конкуренции между автобусом и трамваем быть не может.

Назначение начального пункта автобусной линии загородного маршрута у конечной остановки (петли) трамвая правильно с точки зрения загрузки трамвая. По для пассажира, едущего на автобусе 20—30 км, удобнее доехать без пересадки прямо до центра, что и предусмотрено схемой.

На продолжении ул. Герцена, за линией железной дороги строится поселок льнокомбината с населением свыше десяти тысяч. Для наилучшего обслуживания их пассажирским транспортом будет целесообразно трамвайную линию с ул. Герцена продлить; пропустить под линию железной дороги и вывести в поселок, что и предусматривает схема второй очереди.

Автобусная линия на торфоразработки льнокомбината схемой не предусмотрена, но ее следует предусмотреть.

Новости дня

СЕГОДНЯ—НАЧАЛО ХИМИЧЕСКИХ СОРЕВНОВАНИЙ

Сегодня с 10 часов на р. Вологде начинаются общегородские тренировочные химические соревнования осоавиахимовцев по переноске «раненого», одеванию противогаза и тушению огня. Команды педагогического училища добились нормы одевания противогаза в 3 секунды.

Сегодня—соревнования на первенство средних школ и техникумов (возраст участников--до 18 лет), 14 и 15 февраля—для взрослых.

— ★ —

ОТБОРОЧНЫЕ ЛЫЖНЫЕ СОРЕВНОВАНИЯ

Физкультурное общество «Спартак» сегодня проводит общегородские отборочные лыжные соревнования по средне - пересеченной местности в Турундаевском карьере. Дистанции для мужчин 10 и 20 километров, для женщин — 5 и 10 километров. Восемь лучших лыжников будут премированы и получат право участия в областных лыжных соревнованиях в Архангельске.

— ★ —

СДАЧА НОРМ ГТО ПО ЛЫЖАМ

Сегодня и в каждой следующий выходной день комитет по делам физкультуры организует массовую сдачу норм на значок ГТО и БГТО. Место сдачи норм на р. Вологде у Красной горки (лыжная станция «Локомотив»). Прием норм с 10 часов утра до 4 час. дня. Тут же будет происходить обучение лыжному делу. Выдаются на прокат лыжи.

— ★ —

НАУЧНЫЙ КАБИНЕТ ПО ВЕТЕРИНАРИИ

Терапевтическая клиника ветеринарного факультета закончила оборудование физиотерапевтического кабинета. Сейчас изготовляются наглядные пособия—плакаты, муляжи и препараты. Приобретены 50 диапозитивов и фотоснимков. Устроены витрины лекарственных веществ и доска новинок—вырезок из технических журналов и газет по ветеринарии. Большую научно-исследовательскую работу ведет ассистент клиники Крашенинников.

— ★ —

ТЕХУЧЕБА КОЛХОЗНИКОВ

Вчера закончили работу трехнедельные районные курсы овощеводов, на которых занимались 15 человек из колхозов и 6 человек из пригородных хозяйств. 10 февраля начались 15-дневные курсы бригадиров полеводческих бригад колхозов. С 1 марта будут проходить курсы колхозных пчеловодов, клаловщиков и звеньевых по льну.

В седьмой неполной средней школе 9 февраля проведен костюмированный пионерский сбор, посвященный памяти А. С. Пушкина.
На снимке: группа участников сбора.

Фото П. Бровзовского

„Борис Годунов" на сцене клуба в Молочном

Сокольский филиал областного колхозно-совхозного театра показал 8 февраля на сцене клуба Молочного знаменитую трагедию А. С. Пушкина «Борис Годунов». Зрительный зал был переполнен.

Спектакль колхозно-совхозного театра произвел на всех прекрасное впечатление. Трудность постановки пушкинской трагедии, требующей огромного количества действующих лиц, частой смены декораций, не помешали режиссеру М. Попову (он же исполнитель роли Бориса Годунова) и всему актерскому коллективу довести образы Пушкина до зрителя.

Особенно надо отметить исполнителей Попова (Борис Годунов), Е. Вильчевскую (Марина Мнишек), М. Толчинского (В. Шуйский), а также молодого актера Кочнева, давшего законченный образ юродивого.

Костюмы и грим выдержаны и стильны. Прекрасно были проведены сцены в келье и в корчме.

Надо отметить, что спектакль прошел необыкновенно четко. Антракты продолжались не больше пяти минут.

Совхозно-колхозный театр обслуживает главным образом лесозаготовки: Явеньга, Вельский, Конешский, Харовский и другие районы. В репертуаре театра, кроме Бориса Годунова—пьеса Островского «Без вины виноватые» и «Васса Железнова» Горького.

Спектакль в Молочном показал, что коллектив театра серьезно относится к своей задаче—работе над текстом Пушкина. Не будет преувеличением сказать, что спектакль «Борис Годунов» является большой победой колхозно-совхозного театра.

Н. АНЧАРОВ.

Пушкинские дни у пионеров и школьников

Две тысячи наших школьников и пионеров соберутся сегодня в клубе Октябрьской революции отметить столетнюю годовщину со дня смерти великого поэта.

Преподаватель литературы средней школы № 4 тов. Доброумов прочтет лекцию о жизни и творчестве поэта.

После лекции ребята выступят с разнообразной художественной программой, подготовленной к пушкинским дням.

Коля Волков прочтет свои стихи, посвященные Пушкину. После самодеятельности ребята просмотрят постановку Театра юного зрителя.

Артисты городского театра в дни пушкинского юбилея покажут учащимся пьесу Глоба «Пушкин».

В средней школе № 7 организована большая выставка детского творчества. Школьники выступают на вечерах со своими стихами, посвященными жизни и творчеству А. С. Пушкина.

Сегодня же учащиеся седьмой школы устраивают пушкинский вечер для своих родителей.

★

Большую работу в пушкинские дни проводит третья районная библиотека.

В библиотеке организованы четыре книжных выставки, посвященные жизни и творчеству народного поэта А. С. Пушкина.

Библиотечные работники с помощью читательского актива выпустили пять альбомов, отражающих жизненный путь поэта.

Курорты зимой

На курортах Крыма и Кавказа зимний сезон в разгаре. Для наибольшего восстановления здоровья, трудоспособности и сил больные должны предпочесть курортное лечение зимою, в спокойной обстановке, когда на курортах нет толкотни, очередей, и врачи со всей серьезностью могут отдать больному потребное количество времени.

На многие из курортов спрос обычно бывает чрезвычайно велик, а мест мало. На 1-й квартал 1937 года, например, путевки в Кисловодск, Ессентуки, Пятигорск и Сочи-Мацесту уже все распроданы. Начался спрос на курсовки, которые получены курортной конторой на период январь — апрель (включительно) в довольно ограниченном количестве.

Заявки на курсовки принимаются Северной Областной Курортной конторой ВОК (Всероссийского Объединения курортов) по адресу: Архангельск, Дом Советов, комн. 120). Там же имеются путевки в санатории для туберкулезных больных.

Е. ПЕТУНИНА.

По нашим сигналам

«Консервы замерзли» («Красный Север» от 22 января). На отдела сбыта Главконсерв Жигадло, в ответ на эту ста общает:

«Мы целиком согласны с работа вологодской базы П серва велась плохо, заве базой Выдрин не умел р поджидая покупателей, не ваясь с районами. Между т гатый, полный ассортимент позволял хорошо разверну боту. Сейчас в Вологде на управляющий Северной конто проверки работы базы и тельного урегулирования связанного с заменой зав. Выдрина».

— ★ —

Работа предприятий за 10 февраля

(в процентах к суточному

Швейная фабрика	
„Северный печатник"	
Хлебозавод	
Завод сгущенного молока	
Завод Главспирта	
Пивзавод:	
пиво	
напитки	

— ★ —

ВЫПОЛНЕНИЕ ЗА ДЕК С 1 по 10 февраля

(в процентах к декадному

„Красный полиграфист"	
„Северный игрушечник"	
„Северный кондитер"	
Трикотажная артель	
„Красный факел"	
„Северный коммунар"	
Зат и	
Гребеночная ф-ка	
Мясокомбинат	
„Северный печатник"	

— ★ —

Извещения

13 февраля в 6 часов вечера институтом марксизма-ленинизма при ЦК ВКП переадвиться радиолекция рии СССР на тему: «Украина XVII веков: борьба за на ную самостоятельность; Хмельницкий». Явка радиолей, изучающих историю С зательна.

Прокагит горком

К сведению партийных организаций. Просим считать ственной утерянную ско карточку № 0 8196 1936 г. выданную Вологодским Б П(б) Мешкову Михайловичу.

Отв. редактор К. И. Ш

✱ ГОРТЕАТР ✱

Сегодня ПРЕМЬЕРА
Андрей Глоба
ПУШКИН
трагедия 4 актах.
Постановка режиссера А. М. СУХОДОЛЬСКОГО.
Начало спектаклей в 8 час. вечера.
Касса открыта с 3 час. дня до 9 часов вечера.

ДЛЯ СРЕДНИХ ШКОЛ
13 февраля А. С. ПУШКИН
БОРИС ГОДУНОВ
трагедия в 4 действиях.
Билеты в кассе. Начало в 6 ч. веч.

ИСКРА ✱ ✱ ✱ ИСКРА
СЕГОДНЯ
Большой исторический художественный фильм
ПОЭТ и ЦАРЬ
АНОНС: премьера „БОРЦЫ"
Сегодня в 4 часа сеанс для студентов
„ПОЭТ и ЦАРЬ"

КИНОТЕАТР Им. ГОРЬКОГО
ПОСЛЕДНИЙ ДЕНЬ
ДУБРОВСКИЙ
(По Пушкину)
Между сеансами последнее
— ВЫСТУПЛЕНИЕ —
2 САБИНИ 2
(велофигуристы)
2 НИКСИ 2
(балане-жонглеры)
Дневные сеансы: в 12 и 4 ч.
В фойе - выставка: жизнь и творчество А. С. Пушкина.
—ЗАВТРА ПРЕМЬЕРА—
Звуковой фильм
„НОЧНОЙ ИЗВОЗЧИК"

КОР 12 февраля КОР
ПОСЛЕДНИЙ СПЕКТАКЛЬ СОКОЛЬСКОГО колхозно-совхозного театра
А. Островский
БЕЗ ВИНЫ ВИНОВАТЫЕ
комедия в 4 действиях.
Продажа билетов с 12 час. в кассе клуба. Начало в 8—30 вечера.

К СВЕДЕНИЮ
всех торгующих районных и городских организаций
Вологодская межрайонная база Главкондитера **КОНДИТЕРСБЫТ**
ПРОИЗВОДИТ заключение ДОГОВОРОВ
разовых сделок на поставку и отгрузку кондитерских изделий в I кв., а также и на весь 1937 г. с межрайбазы и непосредственно транзитом с фабрик Наркомпищепрома.
Одновременно **просим выслать заявки на потребное количество кондитерских изделий в 1937 г.** в месячном квартальном разрезе и ассортименте.
База Кондитерсбыта.

Для сведения всех частных домовладельцев г. Вологды
Горфинотдел сообщает, что начисление земельной ренты и налога со строений на 1937 г. закончено, платежные извещения разосланы.
Лица, не получившие извещений, должны явиться в горфо, комн. № 34 для выяснения.
Сроки платежей налога со строений и земельной ренты по 50% к 15 февраля с. г. и по 50% к 15 апреля с. г. По истечении сроков начисленные суммы зачисляются в недоимку и взыскиваются в принудительном порядке с начислением пени 0,2 копейки с рубля за каждый просроченный день.
Зав. горфо **Голушко**.
Патентный инспектор **Беляева**.

Занятия по переподготовке шоферов с III класса на II, организуемых при „Трансэнергокадрах", начинаются с 13 февраля 1937 года с 19 часов.

Управлению строительств путей Данилов—Коноша т неограниченное количество щади: комнаты, два тр же и дома. Желательно—к ЗК-7, договор можно Обращаться: Советский д. № 7, внизу.

С 1 февраля ремонтно-механическая мастерская Ок УПКВД перешла в веде голского дорожного участк и выполнение заказов за р работы производится после реза упол оменного техн нецева. Получение и выда производится доручаются ренность бывшего начал стерской Худнанина ану

Вологодский Доро

К СВЕДЕНИ
СТРОИТЕЛЬНЫХ и ДОР
ОРГАНИЗА
имеется в неограничен честве шлак из топок для строительства и доро ка со станций Скалино, Харовская и Вожега в направлении. Для заключ воров обращаться в конто Вологда-I, тел. № 314.

ПОКУПАЕМ ДОМА или К
С предложением обращать кружевсоюз — ул. Мен

Уполном. Сенобдита № 187 Заказ № 21 Тип. издат. газ. «Красный Север». Вологда, Урицкого, 2. Тираж 10.000 экз.