ПРОЛЕТАРИИ ВСЕХ СТРАН, СОЕДИНЯЙТЕСЬ!

КРАСНЫЙ СЕВЕР

ОРГАН ВОЛОГОДСКОГО ОБКОМА И ГОРКОМА ВКП(б) И ОРГКОМИТЕТА ПРЕЗИДИУМА ВЕРХОВНОГО СОВЕТА РСФСР ПО ВОЛОГОДСКОЙ ОБЛАСТИ

№ 157 (5537) | ВТОРНИК, 11 ИЮЛЯ 1939 ГОДА | ЦЕНА 10 КОП.

СЕГОДНЯ В НОМЕРЕ:

О членах и кандидатах партии, являющихся членами ВЛКСМ.—Постановление ЦК ВКП(б). (1 стр.).

ПАРТИЙНАЯ ЖИЗНЬ. **С. Ершов**—До конца исправить ошибки, допущенные в колхозном землепользовании. **П. Быков**—Новые сельские парторганизации. **Н. Ратунов**—На основе нового устава. **П. Васильев**—Оборонная работа—забытый участок. (2 стр.).

СТАТЬИ. **Г. Гак**—Почему коммунистическое воспитание масс приобретает сейчас решающее значение. (2 стр.).

Участники Всесоюзной сельскохозяйственной выставки от Вологодской области. (3 стр.).

ТЕАТР. **Н. Галкин**—Гастроли оперетты. (4 стр.).

ТЕЛЕГРАММЫ: Положение в Данциге.—Антипольские выступления Форстера.—Английский журнал «Экономист» о продовольственном положении Германии.—Крестьянская забастовка в Бельгии. (1 стр.).—Военные действия в Китае.—Демонстрация единства китайского народа. (4 стр.).

Активнее отбирать передовых колхозников в ряды партии

XVIII с'езд Всесоюзной Коммунистической партии большевиков установил новые условия приема в партию. Отменены различные категории при приеме в партию, установлен одногодичный кандидатский стаж для всех принимаемых. При вступлении в ряды партии рабочие, крестьяне и интеллигенция представляют одинаковое количество рекомендаций от членов партии, имеющих трехгодичный партийный стаж. Этот новый порядок приема облегчает отбор лучших людей, до конца преданных делу коммунизма, в ряды Ленинско-Сталинской партии и способствует созданию крепких, полнокровных партийных организаций.

Необходимость внесения этих изменений в устав ВКП(б) вызвана теми глубокими изменениями, которые произошли за годы социалистического строительства в экономике и классовой структуре Советского общества. Не стало в нашей стране эксплоататорских классов. Советское общество состоит теперь исключительно из трудящихся города и деревни: рабочих, крестьян и интеллигенции, которые в одной упряжке строят коммунистическое общество. Классовые грани между трудящимися Советского Союза падают, стираются. «Создалась основа морально-политического единства советского общества. Это морально-политическое единство Советского народа получило свое блестящее подтверждение в создании блока коммунистов и беспартийных на выборах в Верховный Совет СССР и в Верховные Советы союзных республик и в полной победе этого блока. Вокруг партии выросли многочисленные кадры непартийных большевиков, передовых рабочих, крестьян и интеллигентов, активных и сознательных борцов за дело партии, проводников ее линии в массах» (из резолюции XVIII с'езда ВКП(б) по докладу тов. Жданова).

Политическая активность трудящихся, их сознательность растут с каждым днем. Это находит свое яркое выражение в стремлении передовых рабочих, крестьян и интеллигентов вступить в ряды партии. Только в апреле и мае партийные организации нашей области приняли в члены ВКП(б) 822 человека и в кандидаты 1862 человека. Растет и производственная активность масс. Ширится размах социалистического соревнования имени Третьей Сталинской Пятилетки, борьба за высокую стахановскую производительность труда. В результате этого многие предприятия нашей области план первого полугодия выполнили досрочно, дав стране сверх плана на тысячи рублей промышленных и продовольственных товаров. Все это свидетельствует о том, что партийные организации, вооруженные историческими решениями XVIII с'езда ВКП(б), добились значительного оживления партийно-массовой и организационной работы.

Эти первые успехи не должны вскружить головы партийным руководителям, вызвать самоуспокоение. Тем более мы не должны поддаваться этому влиянию, имея ввиду совершенно неудовлетворительные результаты в росте и укреплении партийных организаций в колхозах.

Выступая на XVIII с'езде партии, тов. Андреев говорил: «Безусловно, за отчетный период партийно-политическая работа в сельском хозяйстве усилилась. Количество первичных организаций и количество членов партии возросло. Однако все же надо признать слабость нашей партийной работы в сельском хозяйстве и ее несоответствие в сравнении с теми огромными задачами нашей работы в деревне и в сельском хозяйстве вообще». Особенно плохо, как подчеркивал тов. Андреев, проводилась эта работа в нашей области. На 5970 колхозов имелась всего лишь 31 первичная организация.

Со времени с'езда партии прошло более трех месяцев. Как же боролись районные комитеты партии и первичные партийные организации за развертывание политико-массовой работы на селе? Ответ на этот вопрос дают цифры. Создано только 8 новых партийных организаций в колхозах. В Биряковском, Кадуйском, ...нском и ряде других районов не создано ни одной колхозной первичной партийной организации. Прием в партию передовых колхозников и колхозниц, руководящих работников сельского хозяйства и специалистов по существу пущен на самотек. Только этим и можно об'яснить тот факт, что в Грязовецком районе за два месяца был принят в партию лишь один колхозник. В апреле Велико-Устюгский райком партии в кандидаты принял 133 человека, в том числе всего только 3 колхозника.

В колхозной деревне выросло немало замечательных людей, достойных быть в рядах великой партии Ленина—Сталина. В любом колхозе можно найти преданных делу коммунизма людей, активно и сознательно ведущих борьбу за выполнение хозяйственно-политических задач. Выросшие кадры руководителей колхозов, бригадиров, звеньевых, счетоводов, стахановцев-колхозников, сельской интеллигенции составляют неисчерпаемую базу для роста партийных рядов. Но этого не добиться самотеком. Всякую победу надо завоевать.

Для того, чтобы обеспечить большевистский под'ем партийно-массовой работы на селе, партийные организации обязаны держать повседневную связь с колхозным активом, помогать ему повышать свой идейно-политический уровень, вовлекать передовых лучших людей колхозов в общественную политическую жизнь, ростить, воспитывать их на практической работе и активно отбирать в ряды партии людей уже проверенных на работе и на практике доказавших свою преданность делу коммунизма.

Исключительное значение имеет работа с кандидатами в члены партии. В прошлом эта работа явно недооценивалась. О кандидатах забывали, их не воспитывали, не вовлекали в участие в политической жизни страны. Поэтому они «засиживались» годами в кандидатах и не были подготовлены к вступлению в действительные члены ВКП(б). «Вместо того,—говорил тов. Жданов на XVIII с'езде партии,—чтобы кадр кандидатов был живым резервом, из которого партия ежедневно черпает свежие пополнения, он превратился в ряде организаций в своего рода «неприкосновенный фонд». Задача укрепления партийной работы в деревне требует повседневной заботы о воспитании кандидатов. Дело должно быть поставлено так, чтобы кандидаты не оставались на «вечно» в кандидатах, а имели бы возможность своевременно перейти в члены партии, были бы подготовлены к этому.

Партия пред'являет высокие требования к своим членам. Коммунист—это передовой, сознательный боец, вожак масс. Поэтому к приему новых членов партии надо подходить со всей серьезностью, большевистской внимательностью и принципиальностью. Товарищ Сталин учит нас, что партия «сильна не только количеством своих членов, но, прежде всего, их качеством». А на практике нередко к приему подходят формально, огульно. Принимают сразу пачками, не изучают детально принимаемых и тем самым нарушают принцип индивидуального отбора в партию. Кубено-Озерский райком партии на одном заседании сразу принял в партию 35 человек, а Рослятинский райком также на одном заседании рассмотрел 25 заявлений о приеме в партию, да плюс к этому, еще разобрал 13 других вопросов.

По новому уставу решение районного комитета партии о приеме в партию является окончательным. Это значит, что повышается ответственность райкомов партии за людей, принимаемых в партию. Необходимо строго соблюдать установленный уставом порядок приема и не допускать проникновения в ряды партии чуждых, морально-разложившихся и карьеристских элементов.

Но дело не только в том, чтобы добиться роста сельских партийных организаций. Необходимо дать правильное, марксистское, ленинско-сталинское воспитание всем молодым членам и кандидатам партии. Следует с первых же дней неустанно помогать каждому новому коммунисту овладевать теорией большевистской партии, овладевать марксистско-ленинской наукой о законах развития общества.

Сделаем все для того, чтобы выполнить указания XVIII с'езда партии о под'еме партийно-политической работы в сельском хозяйстве, создадим полнокровные крепкие партийные организации в колхозах и совхозах и тем самым обеспечим еще более быстрое развитие производительных сил социалистического земледелия, превратим все наши колхозы в действительно большевистские, а всех колхозников в зажиточных.

О членах и кандидатах партии, являющихся членами ВЛКСМ

ПОСТАНОВЛЕНИЕ ЦК ВКП(б)

1. В соответствии с § 64 Устава ВКП(б) обязать обкомы, крайкомы, ЦК компартий союзных республик закончить к 1 августа 1939 года снятие с учета в комсомольских организациях всех членов и кандидатов партии, которые не занимают руководящих постов в комсомольских организациях.

2. Считать, что к работникам, занимающим руководящие посты в комсомольских организациях, относятся: члены комитетов первичных организаций ВЛКСМ, группорги и члены цеховых бюро ВЛКСМ, члены райкомов, горкомов, окружкомов, обкомов, крайкомов и ЦК ЛКСМ союзных республик, заведующие отделами и инструктора комитета ВЛКСМ, пионервожатые и помполиты по комсомолу.

3. Персональные списки членов и кандидатов партии, которые, в соответствии с § 64 Устава ВКП(б) остаются членами ВЛКСМ, должны быть рассмотрены и утверждены райкомами, горкомами ВКП(б) по представлению райкомов, горкомов ВЛКСМ.

4. Члены ВЛКСМ, вновь принимаемые райкомами, горкомами ВКП(б) в члены или кандидаты партии и не занимающие в комсомольских организациях руководящих постов, должны сниматься райкомами, горкомами ВЛКСМ с комсомольского учета по пред'явлении ими партбилетов или кандидатских карточек.

5. Установить, что члены и кандидаты партии, не являющиеся членами ВЛКСМ, могут быть избраны в руководящие органы комсомольских организаций с разрешения соответствующих парторганизаций и в таком случае они должны вступить в члены ВЛКСМ.

Прием в члены ВЛКСМ членов и кандидатов партии, избранных в руководящие органы комсомольских организаций, производится непосредственно райкомами, горкомами ВЛКСМ без обсуждения вопроса о приеме на собраниях первичных комсомольских организаций и без представления требуемых по Уставу ВЛКСМ рекомендаций.

6. Раз'яснить, что члены и кандидаты партии, работающие в настоящее время в комсомольских организациях в качестве агитаторов, пропагандистов и лекторов, могут и после выбытия из комсомола по заданию партийных организаций выполнять эту работу, оказывая необходимую помощь комсомольским организациям.

(«Комсомольская Правда», 10 июля)

ЗА ВЫСОКИЙ УРОЖАЙ

Образцовой работой на полях и лугах члены сельхозартели «Красный борок», Сокольского района, готовят достойную встречу предстоящему с'езду колхозников. Посевы зерновых, урожай с которых предполагается снять в среднем не ниже 17 центнеров с гектара, полностью очищены от сорняков и подкормлены удобрениями.

С неменьшим вниманием и заботой здесь ухаживают за картофелем. Нынче его хотят собрать в среднем по 19 тонн с гектара. Звено В. Корякова борется за урожай картофеля на своем участке по 25 тонн с гектара. Обязательства колхозников подкрепляются делом. На 40 гектарах из 50 уже проведено окучивание картофеля.

В конце июня колхозные бригады вышли на луга. Соревнуясь между собой, они борются за завершение сенокоса до начала уборки хлебов.

П. КУЛИКОВ.

Хозяйский уход за посевами

Хорошее состояние посевов льна не вносит в ряды льноводных звеньев чувства самоуспокоения. В десятках колхозов Вожегодского района борьба за чистоту посевов и обеспечение высокого урожая льна продолжается с неослабной энергией.

В сельхозартели «Строитель». Тигинского сельсовета, сорняки на посевах льна уничтожаются по мере их появления. Звеньевые У. Зайцева и А. Баюшкова несмотря на то, что лен достиг значительной высоты и начинает цвести, провели дополнительную подкормку его минеральными удобрениями.

Также поступили льноводные звенья колхозов «Сталинский путь» и «Победитель». В результате проведенной подкормки, посевы льна будут выглядеть еще лучше, дадут хороший урожай.

П. БЫКОВ.

РАСТЕТ ПРЕКРАСНЫЙ ЛЕН

Во всех семи звеньях колхоза «Боевик», Яргомжского сельсовета, Череповецкого района, растет хороший лен. Высота его достигает 80—90 сантиметров. Льну дан хороший уход—он прополот, подкормлен удобрениями.

Звеньевые внимательно осматривают свои участки. Стеблестой льна на всех участках звеньев выравненный, потому что перед посевом было проведено выравнивание почвы. А вот в звене Н. В. Шутовой лен еще лучше, потому что посев проведен крестообразно. У звена О. В. Гусевой посев также хорош и лучше, чем в звене М. Н. Яргомжской, производившей посев на одном участке на три дня позже.

Звенья уже отбирают лучшие участки для получения волокна № 26 и выше.

М. РОСТАЧЕВ.

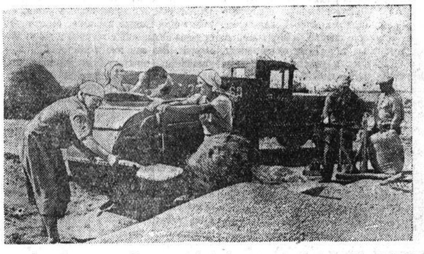

В своем Постановлении «О подготовке к уборке урожая и заготовкам сельскохозяйственных продуктов в 1939 году» ЦК ВКП(б) и СНК СССР обязывают «обеспечить сдачу на заготовительные пункты колхозами и совхозами вполне доброкачественного зерна, подсолнуха и риса, для чего организовать тщательную очистку зерна, в особенности поступающего из под комбайна».

НА СНИМКЕ: очистка и взвешивание зерна перед отправкой на заготовительный пункт в первом стахановском звене третьей бригады колхоза имени Сталина (Одесский район, Одесская обл. УССР). Фото **М. Рыжака** (Фотохроника ТАСС).

ПОЧЕМУ ОТСТАЕТ КОЛХОЗ „ЛЕНИНЕЦ“

Сельскохозяйственная артель «Ленинец» находится всего лишь в нескольких шагах от Кадниковской МТС и Кадниковского сельсовета, Сокольского района. На первый взгляд может показаться, что в этой артели образцовый порядок. В действительности дело далеко не так.

Этот кохоз—самый отстающий в сельсовете. В прошлом году, например, здесь осталось под снегом больше 100 гектаров луговых трав. Пришлось затратить 9 тысяч рублей на покупку сена. И нынче сенокос под угрозой затяжки. Из 700 гектаров лугов по плану скошено всего лишь 20. Нетерпимо медленно идет силосование, в одну яму закладка зеленой массы продолжается девятый день.

Не движется прополка посевов льна и зерновых. Сеновалы и зернохранилища неисправны, а о ремонте их никто и не думает.

Причина отставания колхоза кроется в расхлябанности трудовой дисциплины. В артели числится больше 100 трудоспособных колхозников, а в работах участвуют только 70. Остальные «члены артели» занимаются плетением кружев и обработкой своих приусадебных участков.

Кадниковский сельсовет и дирекция МТС не заботятся о наведении порядка в колхозе

В ВЕРЕЩАГИН.

КОСЦЫ--ГЕКТАРНИКИ

Обсуждение решений майского Пленума ЦК ВКП(б) вызвало новый производственный под'ем в колхозах Сиземского сельсовета, Чебсарского района.

Колхозники - косцы сельскохозяйственной артели «Первосиземская» А. Хрулев и Н. Потопиев скашивают по гектару травы в день при норме 0,40 га. Здесь уже имеется 6 косцев-гектарников.

Косцы колхоза «Смычка» Н. Дунаев, М. Соколов и Д. Лавров скашивают свыше гектара в день каждый. Во всех колхозах сельсовета уже насчитывается 21 косец-гектарник

КАРТУКОВ.

Равняться по колхозу „Новая жизнь“

Передовые колхозы Борисово-Судского района хорошо ухаживают за посевами.

В колхозе «Новая жизнь», Борисовского сельсовета, закончена первая прополка льна на площади 30 гектаров. Звено тов. Шибановой уже приступило к вторичной прополке. Очищаются от сорняков и посевы зерновых культур—пшеницы, ячменя. На прополке работают 36 человек. Стахановки Татьяна Федотова, Анна Васильева и др. выполняют по две нормы в день.

Однако есть в районе и такие колхозы, где уход за посевами поставлен плохо. В Семеновском сельсовете прополку проводят только два колхоза. В сельхозартели «14-й Октябрь», Брайского сельсовета, посевы зарастают сорняками.

С. ГОЛУБКОВ.

УСПЕХ ЗВЕНА В. М. БАЛАГУРОВА

Н.-ПЕЧЕНЬГА, 10 июля. (По телеграфу). Звено лесорубов стахановца В. М. Балагурова, работающее в Михайловском механизированном лесопункте, изо-дня в день повышая производительность труда, добилось замечательных успехов.

6 июля звено в количестве шести человек, заготовило 103,3 кубометра древесины—600 проц. нормы. Средний дневной заработок каждого лесоруба 138 рублей.

В НАРКОМИНДЕЛЕ

9 июля тов. Молотовым были вновь приняты английский посол г. Сидс, французский посол г. Наджиар и г. Стрэнг. Беседа продолжалась более двух часов. Беседа не дала определенных результатов.

ТЕЛЕГРАММЫ

ПОЛОЖЕНИЕ В ДАНЦИГЕ

ЛОНДОН, 10 июля. (ТАСС). Корреспондент «Манчестер гардиан» сообщает из Данцига, что офицеры резерва германской армии поставлены во главе почти всех фабрик и военизированных промышленных предприятий Данцига. Данцигские власти издали приказ, запрещающий польским туристам, посещающим город, ходить группами более чем в три человека.

АНТИПОЛЬСКИЕ ВЫСТУПЛЕНИЯ ФОРСТЕРА

БЕРЛИН, 10 июля. (ТАСС). Вчера руководитель данцигских фашистов Форстер выступил на двух собраниях. В своих речах, носивших острый антипольский характер, Форстер снова настаивал на присоединении Данцига к Германии и требовал от польского населения Данцига уважать «права немцев» у которых они живут».

ГЕРМАНСКИЕ ТРЕБОВАНИЯ К РУМЫНИИ

ЛОНДОН, 10 июля. (ТАСС). Бухарестский корреспондент «Дейли телеграф энд Морнинг пост» сообщает, что Германия требует отправки ей всех румынских излишков пшеницы урожая 1939 года, составляющих 1 млн. тонн, и 45 тыс. вагонов урожая 1938 года.

Корреспондент указывает при этом, что если Германии удастся получить львиную долю румынского хлеба, то Румыния вряд ли получит новые кредиты в Лондоне, ко... ей требуются для вооружений.

АНГЛИЙСКИЙ ЖУРНАЛ „ЭКОНОМИСТ“ О ПРОДОВОЛЬСТВЕННОМ ПОЛОЖЕНИИ ГЕРМАНИИ

Английский журнал «Экономист» печатает статью своего берлинского корреспондента, который пишет, что фашистская Германия делает большие усилия для того, чтобы освободиться от ввоза продовольствия из-за границы. Однако, «третья империя» продолжает в значительной степени зависеть от импорта.

Германия в прошлом году вынуждена была импортировать не менее 1 млн. тонн пшеницы. Внутреннее производство жиров в Германии покрывает только 55-60 процентов общей потребности.

Снабжение населения мясом поставлено весьма неудовлетворительно. Большое количество мяса консервируется для военных целей. В прошлом году поголовье скота сократилось в результате нехватки рабочей силы в сельском хозяйстве, недостатка корма для скота, а также в результате распространения ящура. Количество рогатого скота и молодняка для убоя сократилось до 80 процентов. Импорт мяса затрудняется, так как для этого требуется валюта, которая используется для закупки военных материалов. Возле мясных лавок стоят длинные очереди.

Продовольственные затруднения Германии не могут быть легко преодолены за счет торговли со странами Восточной и Юго-Восточной Европы. Правда, в этих странах имеются сельскохозяйственные продукты для продажи, однако Германия не в состоянии расплачиваться за них валютой, а давать в обмен промышленные товары она также не может потому, что ее предприятия заняты производством оружия. Политика автаркии встречает большие затруднения в связи с нехваткой в сельском хозяйстве 700-800 тыс. рабочих. В прошлом году Германия завербовала около 200 тыс. сельскохозяйственных рабочих за границей, главным образом в Польше. В этом году эти рабочие отказались от контракта, а прибывшие итальянцы не заполнили образовавшуюся брешь. Германские власти мобилизуют школьников и студентов для уборки урожая. (ТАСС).

Крестьянская забастовка в Бельгии

На-днях в столице Бельгии Брюсселе состоялась 20-тысячная крестьянская демонстрация. Принявшие участие в демонстрации крестьяне—поставщики молока протестовали против низких цен на молоко, установленных капиталистическими молочными трестами.

Как указывает бельгийская печать, в Бельгии вся продажа молока монополизирована крупными молочными трестами.

Газета «Эндепанданс бельж» пишет, что молочные тресты платят крестьянам 0,70 франка за литр молока, а продают по 1,5 франка. Таким образом, в то время как, крестьяне вынуждены продавать молоко себе в убыток, тресты наживают на нем огромные деньги.

В виде протеста бельгийский крестьянский союз об'явил забастовку поставщиков молока, которая охватила почти всю Фландрию. Крестьяне, принявшие участие в забастовке, прекратили поставку молока на скупочные пункты молочных трестов и на рынок.

ПОХОД ПРОТИВ ПОЛЬСКОГО ЯЗЫКА В ГЕРМАНИИ

Недавно во всех церквах Германской Силезии было прочитано письмо архиепископа города Бреславля кардинала Бертрам, запрещающее отныне всякое богослужение на польском языке. Как указывает Польское телеграфное агентство, это запрещение введено «ввиду необходимости установить мир среди прихожан, говорящих на польском языке».

Так как в школах и учреждениях употребление польского языка запрещено, то польское население в Германской Силезии отныне может разговаривать на родном языке лишь у себя дома.

ГОНЕНИЕ НА ЦВЕТНОКОЖИХ

Английская газета «Рейнольдс ньюс» сообщает о созыве в Лондоне специальной конференции для обсуждения мер борьбы за права цветного населения в Англии.

В Англии насчитывается свыше 10 тыс. человек представителей цветной расы. Многие из них—учащиеся из английских колоний. Почти ежедневно,—пишет газета,—эти люди подвергаются разного рода оскорблениям. Три цирковых артиста—негра, приехавших из США, остановились вначале в одном из отелей «Уэст энда» (буржуазная часть Лондона). Однако проживавшие там лица заявили, что они не желают находиться под одной крышей с неграми, и последним было предложено немедленно покинуть отель. Многие из владельцев гостиниц взимают дополнительную плату с темнокожих.

ПАРТИЙНАЯ ЖИЗНЬ

ДО КОНЦА ИСПРАВИТЬ ОШИБКИ, ДОПУЩЕННЫЕ В КОЛХОЗНОМ ЗЕМЛЕПОЛЬЗОВАНИИ

Все честные колхозники и колхозницы Пришекснинского района, составляющие подавляющее большинство в колхозах, с величайшей радостью и воодушевлением встретили постановление ЦК ВКП(б) и СНК СССР «О мерах охраны общественных земель колхозов от разбазаривания».

Постановление широко обсуждалось во всех первичных партийных организациях, во всех колхозах и дважды на районных совещаниях председателей колхозов. Все это вызвало новый под'ем политической и производственной активности колхозников, приковало внимание коммунистов к работе каждого в отдельности колхоза, к вопросам выполнения сталинского Устава сельхозартели.

Район своевременно вступил в массовое силосование и сенокошение, имеющее для нашего животноводческого района решающее значение. На 1 июля выкошено 2450 га сенокоса и заложено 3840 тонн раннего силоса. Эти показатели значительно превышают прошлогодние, хотя в прошлом году силосование и уборка началась на 10 дней раньше, чем нынче. Это обусловлено в первую очередь ростом производительности труда и количества людей, работающих на полях.

В колхозе «12-е декабря», где в прошлом на работу многие выходили не раньше 7 часов утра и не вырабатывали на сенокошении более 10—15 соток на косца, теперь выполняют и значительно перевыполняют нормы выработки. Так, Наталия Виноградова стала выкашивать по гектару в день, а комсомолки тт. Юркова и Иванова косят в день по 1,12 гектара. В колхозе «Победа» раньше на работу выходили не больше 80 человек, а сейчас только на сенокосе занято 125 человек. Или взять колхоз «Раменье». Этот колхоз из отстающих выдвигается в передовые, вместо 90 человек в прошлом на работу выходят теперь 150 человек. Таких примеров в районе много, хотя по укреплению трудовой дисциплины сделали еще далеко не все.

Как у нас проходит обмер приусадебных участков колхозников, земель единоличников и других нечленов колхозов? Райком партии и райисполком тщательно подобрали и утвердили председателей комиссий. После подробного инструктирования, с 29 июня, комиссии начали работу.

Чтобы не допустить самотека и не выжидать окончательных итогов обмера, после пяти дней работы комиссий мы собрали совещание председателей для обмена опытом работы и обсуждения предварительных итогов. Оказалось, что за пять дней 21 комиссией проведены обмеры приусадебных земель у 2.000 колхозников и единоличных хозяйств. Установлено, что у 700 хозяйств приусадебные участки превышали установленные нормы.

Грубейшие нарушения больше всего имели место там, где не было обеспечено действительно большевистское руководство колхозом, куда не доходили партийные и советские организации, где во главе правлений колхозов нередко стояли люди с частнособственническими, кулацкими настроениями. Так, например, председатель колхоза «Кукасово» сам имел приусадебный участок размером 1,08 гектара. Этому рваческому «примеру» руководителя не замедлила последовать отсталая часть колхозников. В результате оказалось, что в колхозе приусадебные участки вместо 0,35 гектара доведены до 70—85 сотых гектара, перемешаны с полями колхозов и разбросаны в 11 местах.

Характерно, что раздувание приусадебных участков путем захвата колхозных земель происходило главным образом со стороны от'явленных лодырей и дезорганизаторов. Все они имели значительно преувеличенные приусадебные участки. Так, например, Звонцев и Борисов из колхоза «Искра» имеют по 0,75 гектара приусадебных участков, а в колхозе почти не работают.

Основная масса честных, преданных колхозному строю людей, как правило, имеет приусадебные участки по норме и близко к норме. Все честные колхозники, составляющие в наших колхозах подавляющее большинство, радушно встречают комиссии и оказывают им всемерную помощь и поддержку.

Проверкой на месте и на проведенном 4 июля совещании председателей комиссий мы установили, что они в большинстве своем правильно организовали работу, привлекли общественность, выступают на колхозных собраниях с раз'яснением постановления ЦК ВКП(б) и СНК СССР и сочетают свою работу со всеми хозяйственными работами в колхозах (сенокошение, силосование и т. д.), обращая внимание на подготовку к уборке урожая и заготовкам сельскохозяйственных продуктов. Но некоторые комиссии допускали и серьезные ошибки. Так, например, комиссия по Бугровскому сельсовету произвела обмер приусадебных участков в 4 колхозах, а актов не составила. Такая работа может еще больше запутать дело, вызовет повторные обмеры и неправильные толкования этого вопроса.

Нельзя не отметить, что со стороны носителей кулацких настроений и других антиколхозных элементов есть попытки исказить смысл решений партии и правительства, чтобы ослабить нажим всей массы честных колхозников на тунеядцев, сидящих на шее колхоза.

В сельхозартели «Путь Сталина» одна завзятая церковница пыталась сеять среди колхозников явно вражеские вымыслы в вопросе о целях обмера. Есть случаи, когда рвачи и лодыри пытаются скрыть границы приусадебных земель. В колхозе «Заря Свободы» некоторые люди, когда им сообщили, что они имеют по 0,85 га земли, не поверили данным комиссии и сами по четыре раза перемеривали участки. Все эти факты требуют от комиссий настоящей, большевистской бдительности и настороженности, чтобы не дать антиколхозным элементам сбить колхозников с толку и помешать наведению порядка на колхозной земле.

Исключительно большая работа предстоит по сселению хуторских хозяйств. Парторганизация в этом направлении почти ничего еще не сделала, а между тем требуется сселить более 300 хозяйств колхозников и единоличников. Это серьезнейшее упущение мы учли и сейчас возьмемся за практическое осуществление поставленной задачи, мобилизуя для этого все имеющиеся силы и средства и широко организуя общественную помощь по перевозке в селения хуторских построек.

С. ЕРШОВ,
секретарь Пришекснинского РК ВКП(б).

НОВЫЕ СЕЛЬСКИЕ ПАРТОРГАНИЗАЦИИ

На основе роста вожегодской партийной организации за счет лучших людей района за последнее время создано ряд новых первичных организаций в сельсоветах и колхозах.

Вновь создана первичная парторганизация в Воткинском сельсовете, секретарем которой работает колхозница тов. Рябкова. Здесь каждый коммунист активно проводит агитационную работу, раз'ясняет колхозникам решения партии и правительства. Коммунисты возглавляют подготовку к уборке урожая.

Организована кандидатская группа в колхозе «Новый путь», Огибаловского сельсовета. Парторгом ее утвержден тов. В. Беличихин. Кандидатская группа с первых же дней включилась в активную работу по руководству колхозом. Коммунисты, проводя политическую массовую работу, организуют колхозников на осуществление решений ЦК ВКП(б) и СНК СССР.

П. БЫКОВ.

На основе нового устава

XVIII с'езд ВКП(б) внес в устав партии ряд изменений, облегчающих передовым рабочим, колхозникам и интеллигенции вступление в ряды коммунистической партии. Партийная организация Сокольского лесозавода № 40, строго соблюдая новый устав ВКП(б), вовлекает в свои ряды людей, проявивших себя на общественной и производственной работе.

За время, прошедшее после с'езда, парторганизация приняла 13 новых кандидатов и перевела из кандидатов в члены партии 7 человек.

Среди принятых в партию В. Простаков—комсомолец, шофер лесозавода, выполняющий технические нормы на 220 процентов, активный общественник, агитатор; П. Левушина—акушерка с 29-летним стажем, агитатор среди домохозяек, пользуется среди населения большим авторитетом.

При приеме в ряды ВКП(б) парторганизация строго соблюдает индивидуальный отбор, тщательно проверяет каждого подавшего заявление. **Н. РАТУНОВ.**

Оборонная работа—забытый участок

В вагоно-токарном цехе Вологодского паровозовагоно-ремонтного завода организованы два оборонных кружка—стрелковый и ПВХО, но работы в них не проводится. Председатель цеховой ячейки Осоавиахима Веденеев не уделяет никакого внимания оборонным мероприятиям и все дело пустил на самотек. Осоавиахимовская организация не имеет даже плана. Повседневной массовой работы с членами Осоавиахима не проводится. Членские взносы Веденеев не собирает. В цехе нет военного уголка, где бы можно провести занятия кружка, прослушать беседу.

В мае и июне проходили по городу дни обороны, в которых активное участие приняли и осоавиахимовцы завода, за исключением организации, которой руководит Веденеев.

В цехе 80 рабочих и служащих. Люди интересуются оборонной работой и требуют хороших опытных руководителей.

П. ВАСИЛЬЕВ.

ПОДГОТОВКА К ПРИЗЫВУ В РККА

Удержать первенство в соревновании

Вохомский район за последние два года был одним из передовых районов области по подготовке и проведению призыва в ряды РККА. Первенство район старается удержать и нынче.

Партийные и комсомольские организации уделяют большое внимание вопросам подготовки к призыву. Полностью ликвидирована имевшаяся среди некоторых призывников неграмотность. Оставшиеся малограмотные охвачены учебой. Следует отметить, что РОНО в этом году значительно лучше организовал работу по ликвидации неграмотности и малограмотности среди призывников.

Своевременно была проведена лечебно-оздоровительная работа. Исключительную заботу об этом проявил заведующий Вохомской больницей тов. Степанов.

44 процента призывников рождения 1918—19 годов—комсомольцы. Райком ВЛКСМ систематически заслушивает на бюро секретарей первичных организаций и оказывает им практическую помощь в работе по подготовке к призыву. Особенно хорошо поставили эту работу Соловецкая и Семеновская организации.

Комсомолец медицинский фельдшер Семеновской больницы тов. Попов подготовил 49 значкистов ГСО. Комсомольцы учителя Зайцев, Подобин, Афанасов и Баранов приняли самое активное участие в проведении передвижных учебно-строевых подразделений по сельсоветам.

Учебно-строевые подразделения были в достаточном количестве обеспечены мелкокалиберными винтовками, патронами, учебными гранатами, противогазами и квалифицированными инструкторами из числа среднего и младшего комсостава запаса и учителей.

За время подготовки к призыву сдали нормы на значок «Ворошиловский стрелок» 42,5 процента всех призывников, на значок ГТО—38, ПВХО—41 и ГСО—63,2 процента. Руководил подготовкой значкистов и оказывал практическую помощь сельсоветам в этом деле работник райвоенкомата тов. Шураков.

Благодаря массово-политической работе и социалистическому соревнованию, у призывников воспитывается чувство горячего патриотизма. Поступают заявления от родившихся в 1920 году о досрочном призыве их в ряды РККА. Ряд товарищей и их родители отказываются от льгот. Мать и отец призывника А. С. Малышева, из Забегаевского сельсовета, пишут, что они полностью обеспечены всем в колхозе, просят зачислить их сына в Красную Армию, где он будет с честью носить звание бойца и защищать границы своей родины.

В Семеновскую, Соловецкую и Хорошевскую парторганизации начали поступать заявления от передовых призывников о вступлении в партию.

В оставшиеся до призыва время партийные, комсомольские и общественные организации района должны много еще поработать для того, чтобы призыв был проведен образцово, и район завоевал в соревновании передовое место в области. Особенно следует подтянуться Жеребцовскому и Потрецовскому сельсоветам, а также Согорской территориальной организации ВЛКСМ, которые все еще стоят в стороне от подготовки к призыву.

П. ОПУТИН.

Маршал Советского Союза С. М. Буденный и член Военного Совета А. И. Запорожец посетил Н-скую Кавалерийскую часть.
НА СНИМКЕ: А. И. Запорожец (слева) и С. М. Буденный среди начсостава.
Фото Д. Чернова (Фотохроника ТАСС).

КОЛХОЗНИКИ ПРИВЕТСТВУЮТ МЕРОПРИЯТИЯ ПАРТИИ И ПРАВИТЕЛЬСТВА ПО РАЗВИТИЮ ОБЩЕСТВЕННОГО ЖИВОТНОВОДСТВА В КОЛХОЗАХ

ЗАПОРОЖЬЕ, 9 июля. (ТАСС). С большим вниманием слушали по радио колхозники Нижне-Серогозского и Генического районов постановление Совнаркома СССР и ЦК ВКП(б) «О мероприятиях по развитию общественного животноводства в колхозах».

После радиопередачи колхозники в оживленной беседе выражали свои чувства радости и удовлетворения, вызванные мудрым Постановлением ЦК ВКП(б) и Совнаркома СССР, отражающим кровные интересы колхозного крестьянства. Особенно горячо приветствуют колхозники введение системы мясопоставок не по количеству скота, а по размерам земли, находящейся в пользовании колхозов.

Больших успехов в развитии животноводства добились колхозы Нижне-Серогозского района. По крупному рогатому скоту здесь прирост за год составляет 120 процентов, по лошадям—131 процент, по овцам—122 процента. В 61 колхозе района имеется 111 животноводческих ферм. Особое внимание колхозы уделяют созданию прочной кормовой базы.

В Геническом районе за последние шесть лет поголовье крупного рогатого скота, свиней и овец выросло с 22 тысяч до 42 тысяч голов. От 51 фермы колхозы получили в прошлом году 5,2 миллиона рублей дохода (в 1933 году доходы от фермы составили 1,9 миллиона рублей).

Накануне монтажа Дворца Советов

На строительстве Дворца Советов начинается новый ответственный этап—монтаж стального каркаса здания. Через несколько дней с уральских заводов прибывают первые одиннадцать башмаков. Это—основания для металлических колонн, которые примут на себя всю 650-тысячетонную тяжесть высотной части дворца. Высота каждого башмака достигает 4 метров, весит он до 150 тонн. Их начнут устанавливать 20—25 июля. Для этого смонтировано несколько мощных кранов дерриков.

Основные работы по сооружению подземной части Дворца Советов закончены. Готов главный фундамент. Его толщина превышает 20 метров, длина по диаметру—160 метров. Сейчас заканчиваются бетонные работы со стороны Волхонки; отсюда начнется монтаж стальных конструкций. К концу года каркас поднимется над фундаментом на 30—40 метров.

Строители Дворца Советов в скором времени приступят к закладке фундамента Малого зала. (ТАСС).

Общественный просмотр павильонов Всесоюзной сельскохозяйственной выставки

9 июля состоялся общественный просмотр павильонов Всесоюзной сельскохозяйственной выставки, в котором приняли участие академики, научные работники, художники и другие представители общественности столицы. В числе их были вице-президент Академии наук СССР академик О. Ю. Шмидт, академики К. И. Скрябин, Б. А. Келлер, заслуженный деятель искусств Е. Е. Лансере и другие.

Гости осмотрели залы заканчивающегося оформлением главного павильона, павильон «Сибирь» и другие об'екты строительства. По их просьбе академик Н. В. Цицин показал созданные им пшенично-пырейные гибриды.

В заключение представители общественности совместно с комиссией Главвыставкома подробно осмотрели залы одного из красивейших павильонов выставки—«Поволжье». После осмотра состоялся оживленный обмен мнениями. (ТАСС).

Г. ГАК

Почему коммунистическое воспитание масс приобретает сейчас решающее значение

Новая полоса, в которую вступил СССР, полоса завершения строительства бесклассового социалистического общества и постепенного перехода от социализма к коммунизму выдвигает новые задачи. «Теперь основная задача нашего государства внутри страны состоит в мирной хозяйственно-организаторской и культурно-воспитательной работе» (Сталин). Коммунистическое воспитание и преодоление пережитков капитализма в сознании людей — строителей коммунизма, имеет решающее значение для успешного выполнения задач третьей пятилетки. «От успехов коммунистического воспитания в широком значении этого слова, коммунистического воспитания, охватывающего всю массу трудящихся и всю советскую интеллигенцию,—прежде всего, от наших успехов в этой области, зависит решение всех остальных задач» (Молотов).

Выдвигая теперь вперед задачу коммунистического воспитания масс, партия исходит из учета новой обстановки, созданной в нашей стране в результате победы социализма, в результате ликвидации эксплуататорских классов, из перспективы дальнейшего движения вперед, из марксистско-ленинского учения о роли масс, как творца истории.

Марксизм-ленинизм учит, что народ сам решает судьбы истории. Поэтому наша партия всегда придавала огромное значение повышению коммунистической сознательности трудящихся масс, политико-просветительной работе в массах для завоевания их на сторону рабочего класса, на сторону социализма.

На разных этапах революционной борьбы трудящихся нашей родины партия подходила к вопросам пропагандистской и политико-просветительной работы в массах сообразно с исторически сложившейся обстановке.

Взять, например, период гражданской войны. Нечего говорить о том, что партия вела тогда огромную агитационно-пропагандистскую работу. Но нельзя, однако, забывать что и самая трудность положения, в каком находилась тогда наша страна, и которая была в высшей степени осязаема и ясна даже среди более отсталых слоев рабочих и крестьян, играла могущественную мобилизующую роль.

«Пока,—говорил товарищ Сталин,—была война и опасность стояла у ворот, призывы наших организаций «на помощь фронту» встречали живой отклик рабочих, ибо опасность гибели была слишком осязательна, ибо опасность эта имела совершенно конкретную и для всех очевидную форму в виде армий Колчака, Юденича, Деникина, Пилсудского, Врангеля, двигавшихся вперед и восстанавливавших власть помещиков и капиталистов. Тогда поднять массы было нетрудно» («Об оппозиции», стр. 10).

А когда закончилась гражданская война и страна совершала переход к мирному строительству, работа партии по раз'яснению новых задач, по мобилизации революционной энергии масс усложнилась. Страна, устранив на время военную опасность, оказалась лицом к лицу с новой опасностью—хозяйственной разрухой, но эта опасность не могла быть такой же осязательной для сознания масс, как гражданская война. Поэтому задача политического просвещения приобрела в этот момент более острый характер. Товарищ Сталин, определяя стоявшие тогда перед партией серьезные задачи в деле мобилизации воли народа на преодоление хозяйственной разрухи, говорил: «Для того, чтобы двинуть миллионы рабочего класса против хозяйственной разрухи, необходимо поднять инициативу, сознательность, самодеятельность широких масс. Необходимо убедить их на конкретных фактах, что хозяйственная разруха представляет столь же реальную и смертельную опасность, какую представляла вчера опасность военная» (там же, стр. 10).

Теперь, в результате победы социалистического строительства, создана гигантская хозяйственная мощь страны.

В стране уже ликвидированы эксплоататорские классы и исчезла самая возможность эксплоатации, ибо экономической основой СССР является общественная социалистическая собственность. В деревне нет уже больше кулаков, которые в первые годы после Октябрьской социалистической революции продолжали богатеть и обращать в кабалу бедняков. Навсегда исчезла безработица — этот страшный бич рабочих в странах капитализма; исчезла неуверенность в завтрашнем дне. Рабочие и крестьяне зажили светлой и радостной зажиточной жизнью.

Разумеется, рабочие и крестьяне стремятся сделать свою жизнь еще лучшей, стремятся к еще большему достатку. На почве уже достигнутой высоты материальной и культурной жизни трудящихся в нашей стране растут их потребности и стремления к их удовлетворению. Но теперь мобилизующая основа для дальнейшего разворота революционной энергии масс, их революционного творчества все более перемещается в область сознательного стремления к достижению конечной, высшей цели рабочего класса—коммунизма.

Коммунистическая сознательность народа становится теперь важнейшей движущей силой к новой, высшей ступени. С особенной силой должна проявиться эта коммунистическая сознательность в деле повышения мобилизационной готовности народа против опасности интервенции — вооруженного нападения на страну Советов. Эта опасность остается еще не ликвидированной, ибо существует еще капиталистическое окружение.

Поэтому выдвижение вперед задачи воспитательного характера «отнюдь не умаляет той нашей обязанности, о которой говорил товарищ Сталин, нашей обязанности держать народ в состоянии мобилизационной готовности на случай всяких неожиданностей,—говорил тов. Молотов в докладе на XVIII с'езде партии.—Напротив, только такое воспитание можно назвать коммунистическим, которое поднимает нашу мобилизационную готовность и все наши способности к беззаветной борьбе и к новым боям за победу коммунизма».

Коммунистическое воспитание масс выдвигается в настоящее время вперед еще и по следующей причине. В нашей стране в основном построен социализм. Но мы идем дальше вперед—к коммунизму, к осуществлению принципа: «От каждого по его способностям, каждому—по его потребностям». А чем обуславливается возможность такого перехода? Она обуславливается, прежде всего, наличием достаточного изобилия продуктов, при котором стало бы возможным давать каждому по его потребностям.

Энгельс писал в своем письме к Конраду Шмидту: «... способ распределения существенным образом зависит от количества вещей, подлежащих распределению, и... это количество, конечно, меняется вместе с прогрессом производства и общественной организации, а следовательно, и способ распределения может меняться» (Маркс и Энгельс. Письма. 1931 г., стр. 371—372).

Имея ввиду это первейшее условие, необходимое для осуществления принципа высшей фазы коммунизма, партия поставила задачу догнать и перегнать в ближайшие 10—15 лет в экономическом отношении самые передовые капиталистические страны. Ибо, как говорил товарищ Сталин в своем докладе на XVIII с'езде ВКП(б), «Только в том случае, если перегоним экономически главные капиталистические страны, мы можем рассчитывать, что наша страна будет полностью насыщена предметами потребления, у нас будет изобилие продуктов, и мы получим возможность сделать переход от первой фазы коммунизма ко второй его фазе». А для этого требуется «прежде всего, серьезное и неукротимое желание итти вперед...» Коммунистическое сознание масс и призвано закалять в массах эту неукротимую волю к дальнейшему движению вперед.

Может возникнуть вопрос: что же будет побуждать людей даже в условиях всеобщего изобилия продуктов трудиться по способностям, если они будут все равно получать по потребностям? Марксистский ответ на этот вопрос состоит, как известно, в том, что труд превращается в первейшую жизненную потребность, когда добровольный труд на общество по своим способностям становится привычкой. А это превращение труда в первейшую жизненную потребность не может свершиться самотеком, без упорного повседневного воспитания у всего народа нового коммунистического отношения к труду. Для многих и многих людей в нашей стране труд стал уже делом чести, делом славы, делом доблести и геройства; для них работа диктуется не только материальной заинтересованностью, но и сознанием и волей служения обществу, родине, ее могуществу и славе. Но нельзя забывать о том, что на наших предприятиях и учреждениях есть еще лодыри, прогульщики, нарушители социалистической дисциплины труда, рвачи, люди, хранящие традиции и привычки, которые созданы и вскормлены капитализмом.

Нельзя забывать о том, что в колхозах наряду с громадным большинством честных тружеников имеется известная часть колхозников, которая всячески уклоняется от работы в колхозах, пренебрегая общественным трудом, занимаясь раздуванием своего личного хозяйства. Эти так называемые колхозники, нарушая устав сельскохозяйственной артели, незаконно расширяют свои приусадебные участки, сокращают всяческим способом количество вырабатываемых трудодней.

Постановление ЦК ВКП(б) и СНК СССР «О мерах охраны общественных земель колхозов от разбазаривания» ярко вскрывает, какую опасность для колхозного строя в деревне могли бы представить эти противоколхозные и противогосударственные тенденции отдельной части колхозников, если их во-время не приостановить и дать им развиваться.

Наряду с мерами административного воздействия, направленными на преодоление антисоциалистических тенденций некоторой части рабочих и служащих в предприятиях и в учреждениях, колхозников—в колхозах, коммунистическое воспитание масс призвано сыграть исключительную роль в преодолении этих пережитков капитализма в сознании людей.

Таким образом, основное содержание коммунистического воспитания трудящихся заключается в неустанном воспитании новой социалистической дисциплины труда, в воспитании бережного и заботливого отношения к общественной социалистической собственности, в воспитании беззаветной и самоотверженной любви к социалистической родине, в воспитании масс в духе пролетарского интернационализма, в поднятии масс до уровня коммунистического авангарда, до уровня сознательных активных борцов за коммунизм, за его полное и окончательное торжество. Важнейшим же средством воспитательной работы является глубокое распространение в массах великих идей научного коммунизма, изучение марксистско-ленинской науки об общественном развитии. Ибо овладение марксизмом-ленинизмом есть крепчайшая основа идейности, сознательности, преданности принципам коммунизма и беззаветного служения народу.

Участники Всесоюзной сельскохозяйственной выставки от Вологодской области*)

553. **Захарова** Екатерина Николаевна—доярка совхоза «Молочное», Вологодского района. Добилась в 1938 году от 9 обслуживаемых коров остфризской породы надоя молока по 6761 литру на корову.

554. **Пикачева** Анна Александровна—доярка совхоза «Молочное», Вологодского района. Добилась в 1938 году от 7 обслуживаемых коров остфризской породы надоя молока по 6565 литров на корову.

555. **Кипокина** Мария Константиновна доярка совхоза «Молочное», Вологодского района. Добилась в 1938 году от 8 обслуживаемых коров остфризской породы надоя молока по 6080 литров на корову.

556. **Лебедева** Фаина Николаевна—доярка совхоза «Молочное», Вологодского района. Добилась в 1938 году от 8 обслуживаемых коров остфризской породы надоя молока по 5925 литров на корову.

557. **Серкова** Анна Евгеньевна—доярка совхоза «Молочное», Вологодского района. Добилась в 1938 году от 10 обслуживаемых коров остфризской породы надоя молока по 5765 литров на корову.

558. **Соловьева** Нина Александровна—доярка совхоза «Молочное», Вологодского района. Добилась в 1938 году от 10 обслуживаемых коров остфризской породы надоя молока по 5586 литров на корову.

559. **Смирнова** Анна Михайловна—доярка совхоза «Молочное», Вологодского района. Добилась в 1938 году от 9 обслуживаемых коров остфризской породы надоя молока по 5441 литру на корову.

560. **Орлова** Нина Васильевна—доярка совхоза «Молочное», Вологодского района. Добилась в 1938 году от 9 обслуживаемых коров остфризской породы надоя молока по 5312 литров на корову.

561. **Уманова** Надежда Петровна—доярка совхоза «Молочное», Вологодского района. Добилась в 1938 году от обслуживаемых 9 коров остфризской породы надоя молока по 5121 литру на корову.

562. **Ульева** Анастасия Александровна—доярка совхоза «Молочное», Вологодского района. Добилась в 1938 году от 10 обслуживаемых коров остфризской породы надоя молока по 5010 литров на корову.

563. **Елисеева** Анна Николаевна—доярка совхоза «Молочное», Вологодского района. Добилась в 1938 году от 9 обслуживаемых коров остфризской породы надоя молока по 4900 литров на корову.

564. **Соколова** Нина Васильевна—доярка совхоза «Молочное», Вологодского района. Добилась в 1938 году от 10 обслуживаемых коров остфризской породы надоя молока по 4856 литров на корову.

565. **Любимова** Нина Петровна—доярка совхоза «Молочное», Вологодского района. Добилась в 1938 году от 10 обслуживаемых коров остфризской породы надоя молока по 4821 литру на корову.

566. **Осипова** Анна Ивановна—доярка совхоза «Молочное», Вологодского района. Добилась в 1938 году от 9 обслуживаемых коров остфризской породы надоя молока по 4713 литров на корову.

567. **Белова** Павла Ивановна—доярка совхоза «Молочное», Вологодского района. Добилась в 1938 году от 9 обслуживаемых коров остфризской породы надоя молока по 4331 литру на корову.

568. **Коновалова** Александра Ивановна—доярка совхоза «Молочное», Вологодского района. Добилась в 1938 году от 10 обслуживаемых коров остфризской породы надоя молока по 4277 литров на корову.

569. **Анохина** Ольга Фроловна—доярка совхоза «Молочное», Вологодского района. Добилась в 1938 году от 10 обслуживаемых коров остфризской породы надоя молока по 4265 литров на корову.

570. **Власова** Христина Федоровна—доярка совхоза «Молочное», Вологодского района. Добилась в 1938 году от 9 обслуживаемых коров остфризской породы надоя молока по 3262 литра на корову.

571. **Жукова** Клавдия Федоровна—телятница совхоза «Молочное», Вологодского района. Вырастила в 1938 году 143 телят до 4-месячного возраста, при среднесуточном привесе в 900 грамм на теленка, при отсутствии падежа.

572. **Орехова** Нина Агафоновна—телятница совхоза «Молочное», Вологодского района. Вырастила в 1938 году 79 телят остфризской породы, профилакторного периода, при среднесуточном привесе в 881 грамм на голову.

573. **Емельянова** Анфия Николаевна—телятница совхоза «Молочное», Вологодского района. Вырастила в 1938 году 222 теленка профилакторного периода, при среднесуточном привесе в 766 грамм, и сохранила молодняк на 98,8 процента.

574. **Гришина** Александра Анисимовна—бригадир по выращиванию телят. Ее бригада вырастила в 1938 году 348 телят, сохранив молодняк на 97,8 процента.

575. **Лебедев** Константин Дмитриевич—комбайнер совхоза «Молочное», Вологодского района. Убрал в 1938 году за 22 рабочих дня на Северном комбайне 122 гектара зерновых, при средней урожайности в 13 центнеров с гектара.

576. **Романов** Михаил Акимович—огородник совхоза «Молочное», Вологодского района. Получил в 1938 году урожай огурцов с площади 0,7 гектара по 231 центнеру, помидор с площади 0,5 гектара по 248 центнеров с гектара.

НА СНИМКЕ: плакат работы художников Г. Темникова и М. Коварской, выпущенный издательством «Искусство» к открытию Всесоюзной сельскохозяйственной выставки.
Репродукция фотохроники (ТАСС).

577. **Лобачева** Алевтина Ивановна—орденоносец-бригадир совхоза «Молочное», Вологодского района. Добилась в 1937 году от 64 обслуживаемых бригадой коров остфризской породы надоя молока по 5667 литров на корову.

578. **Хоботова** Анна Николаевна—бригадир совхоза «Молочное», Вологодского района. Добилась в 1937 году от 400 обслуживаемых бригадой коров остфризской породы надоя молока по 4580 литров на корову.

579. **Баскова** Анна Васильевна—орденоносец-доярка совхоза «Молочное», Вологодского района. Добилась в 1937 году от 9 обслуживаемых коров остфризской породы надоя молока по 7124 литра на корову.

580. **Тележкина** Августа Михайловна—доярка совхоза имени Куйбышева, В.-Устюгского района. Добилась в 1938 году от 15 коров метисов холмогорской и местной улучшенной пород надоя молока по 2777,6 литра на корову.

581. **Горбовская** Екатерина Яковлевна—доярка совхоза имени Куйбышева, В.-Устюгского района. Добилась в 1938 году от 14 коров чистопородных, метисов холмогорской и местной пород надоя молока по 2588 литров на корову.

582. **Корякина** Анна Григорьевна—доярка совхоза имени Куйбышева, В.-Устюгского района. Добилась в 1938 году от 15 коров метисов холмогорской и местной пород надоя молока по 2475 литров на корову.

583. **Митин** Изосим Ильич—бригадир по животноводству совхоза имени Куйбышева, В.-Устюгского района. Добился в 1938 году от 92 коров чистопородных и метисов холмогорской и местной улучшенной пород надоя молока по 2445 литров на корову.

584. **Тележкина** Анна Николаевна—доярка совхоза имени Куйбышева, В.-Устюгского района. Добилась в 1938 году от 15 коров метисов холмогорской и местной пород надоя молока по 2412 литров на корову.

585. **Маркова** Мария Тимофеевна—доярка совхоза им. Куйбышева, В.-Устюгского района. Добилась в 1938 году от 14 коров метисов холмогорской и местной улучшенной пород надоя молока по 2383 литра на корову.

586. **Холмогорова** Агния Алексеевна—доярка совхоза «Робеспьерово», В.-Устюгского района. Добилась в 1938 году от 16 коров метисов холмогорской и местной пород надоя молока по 3320 литров на корову.

587. **Мишарина** Павла Михайловна—бригадир по животноводству совхоза «Робеспьерово», В.-Устюгского района. Добилась в 1938 году от 61 коровы метисов холмогорской и местной пород надоя молока по 2670 литров на корову.

588. **Дитятьева** Мария Симановна—доярка совхоза «Робеспьерово», В.-Устюгского района. Добилась в 1938 году от 16 коров метисов холмогорской и местной пород надоя молока по 2400 литров на корову.

589. **Маклакова** Вера Васильевна—доярка совхоза «Велико-Устюгский», В.-Устюгского района. Добилась в 1938 году от 11 коров метисов холмогорской и местной пород надоя молока по 3409 литров на корову.

590. **Белозерова** Александра Федоровна—доярка совхоза «Велико-Устюгский», В.-Устюгского района. Добилась в 1938 году от 14 коров метисов холмогорской и местной пород надоя молока по 3017

591. **Быковская** Агния Семеновна—доярка совхоза «Велико-Устюгский», В.-Устюгского района. Добилась в 1938 году от 14 коров метисов холмогорской и местной пород надоя молока по 2972 литра на корову.

592. **Журавлева** Александра Тимофеевна—доярка совхоза «Плоское», Грязовецкого района. Добилась в 1938 году от 13 коров метисов ярославской породы надоя молока по 2890,4 литра на корову.

593. **Дунаева** Аполлинария Михайловна—доярка совхоза «Плоское», Грязовецкого района. Добилась в 1938 году от 12 коров метисов ярославской породы надоя молока по 2779 литров на корову.

594. **Бухвалова** Екатерина Сергеевна—доярка совхоза «Плоское», Грязовецкого района. Добилась в 1938 году от 15 коров метисов ярославской породы надоя молока по 2696 литров на корову.

595. **Железкова** Анна Федоровна—доярка совхоза «Плоское», Грязовецкого района. Добилась в 1938 году от 14 коров надоя молока по 2620 литров на корову.

596. **Капралова** Александра Евгеньевна—доярка совхоза «Плоское», Грязовецкого района. Добилась в 1938 году от 14 коров надоя молока по 2503 литра на корову.

597. **Папина** Мария Николаевна—доярка совхоза «Плоское», Грязовецкого района. Добилась в 1938 году от 15 коров надоя молока по 2480 литров на корову.

598. **Маслова** Мария Петровна—бригадир совхоза «Плоское», Грязовецкого района. Добилась в 1938 году надоя молока от 109 коров по 2375 литров на корову.

599. **Волкова** Анна Федоровна—доярка совхоза «Плоское», Грязовецкого района. Добилась в 1938 году надоя молока от 15 коров по 2370 литров на корову.

600. **Калинина** Анна Львовна—доярка совхоза «Плоское», Грязовецкого района. Добилась в 1938 году надоя молока от 15 коров по 2334 литра на корову.

601. **Огрохина** Елизавета Николаевна доярка совхоза «Плоское», Грязовецкого района. Добилась в 1938 году надоя молока от 15 коров по 2290 литров на корову.

602. **Масалова** Анна Васильевна—бригадир совхоза «Плоское», Грязовецкого района. Добилась в 1938 году надоя молока от 24 коров по 2084 литра на корову.

603. **Беляева** Валентина Алексеевна—доярка совхоза «Северная ферма», Кубено-Озерского района. Получила в 1938 году по 2486 литров молока на корову.

604. **Пуховая** Хеония Николаевна—доярка совхоза «Северная ферма», Кубено-Озерского района. Получила в 1938 году по 2259 литров молока на корову.

605. **Домагацкая** Аполлинария Николаевна—доярка совхоза «Северная ферма», Кубено-Озерского района. Получила в 1938 году по 2172 литра молока на корову.

606. **Белякова** Мария Всеволодовна—конюх совхоза «Северная ферма», Кубено-Озерского района. Получила в 1938 году от 10 конематок 10 жеребят.

607. **Смирнова** Зоя Александровна—доярка совхоза «Коротыгино», Грязовецкого района. Получила в 1938 году по 2645 литров молока на корову.

608. **Булыгина** Елизавета Михайловна—доярка совхоза «Коротыгино», Грязовецкого района. Получила в 1938 году

609. **Гладкова** Евдокия Васильевна—доярка совхоза «Коротыгино», Грязовецкого района. Получила в 1938 году по 2430 литров молока на корову.

610. **Волкова** Елена Ивановна—доярка совхоза «Коротыгино», Грязовецкого района. Получила в 1938 году по 2220 литров молока на корову.

611. Совхоз «Заречье» № 2, Вологодского района. Получил урожай овощей в 1937—1938 гг.: капусты—427 центнеров, огурцов—292 центнера, моркови—500,5 центнера, зерновых—15,72 центнера с гектара, удой молока по 2308 литров на корову.

612. **Мусинов** Павел Арсеньевич—агроном совхоза «Заречье» № 2, Вологодского района. Получил урожай овощей в 1937—1938 гг.: капусты—427 центнеров, огурцов—292 центнера, моркови—500,5 центнеров и зерновых—15,72 центнера с гектара.

613. **Новожилова** Серафима Николаевна—бригадир-овощевод совхоза «Заречье» № 2, Вологодского района. Получила урожай овощей в 1938 году: моркови—406 центнеров, свеклы столовой—430 центнеров, капусты—370 центнеров с гектара.

614. **Балашова** Людмила Ивановна—огородница совхоза «Заречье» № 2, Вологодского района. Получила урожай овощей в 1938 году: помидор—по 400 центнеров, капусты «кубышки»—по 360 центнеров с гектара.

615. **Проворова** Анна Алексеевна—звеньевая совхоза «Заречье» № 2, Вологодского района. Получила урожай овощей в 1938 году: моркови—406 центнеров, свеклы—430 центнеров с гектара.

616. **Новожилов** Яков Алексеевич—овощевод совхоза «Заречье» № 2, Вологодского района. Получил урожай овощей в 1937—1938 году: свеклы столовой—448 центнеров, капусты—427 центнеров, моркови—500 центнеров, помидор—305 центнеров с гектара.

617. **Малкова** Мария Александровна—доярка совхоза «Заречье» № 2, Вологодского района. Получила в 1938 году удой молока от 10 коров местной породы по 2577 литров молока на корову.

618. **Языков** Сергей Иванович—зав. конским случным пунктом колхоза «Красные талицы», Кирилловского района. В 1938 году обеспечил покрытие 31 конематки, зажеребляемость—87 процентов.

619. **Беляев** Александр Гаврилович—конюх колхоза «Красный Остров», Пришекснинского района. В 1938 году ухаживал за 12 жеребятами, не допустил отхода.

620. **Смирнов** Александр Иванович—зав. конским случным пунктом колхоза «Красный Остров», Пришекснинского района. В 1938 году обеспечил покрытие 47 конематок, зажеребляемость—83 процента.

621. **Изотов** Иван Феофанович—конюх колхоза «Пятилетка в 4 года», Череповецкого района. В 1938 году вырастил 14 жеребят, не допустил отхода.

622. **Таширев** Игнатий Никонович—зав. коневодческой товарной фермой, колхоза «Передовик», Павинского района. Получил в 1938 году от 23 конематок 22 жеребенка.

623. **Кучин** Василий Николаевич—конюх колхоза «Знамя труда», Сямженского района. Получил в 1938 году от 14 конематок 14 жеребят.

624. **Слезина** Елизавета Александровна Тотемского района. Получила в 1938 году от 9 конематок 9 жеребят.

625. **Воробьев** Григорий Иванович—конюх (зав. коне-товарной фермой) колхоза «Луна», Пришекснинского района. В 1938 году случено 34 конематки, зажеребляемость—82,3 процента.

626. **Мизгирев** Павел Иванович—конюх колхоза «Темп», Велико-Устюгского района. В 1938 году случено 24 конематки, зажеребляемость—91,6 процента.

627. **Малухин** Николай Матвеевич—зав. конским случным пунктом колхоза им. Ворошилова, Рослятинского района. В 1938 году случено 55 конематок, зажеребляемость—100 процентов.

628. **Овсянников** Василий Федорович—ст. конюх колхоза «Светлый луч», Павинского района. В 1938 году случено 55 конематок, зажеребляемость—100 процентов.

629. **Замесов** Василий Васильевич—колхоз «Демино», Никольского района. В 1938 году вырастил 17 жеребят, отхода нет.

630. **Преображенская** Федосья Павловна—конюх колхоза «Ленинский путь», Андомского района. В 1938 году вырастила 20 жеребят, отхода нет.

631. **Баев** Михаил Григорьевич—конюх колхоза «Смычка», Рослятинского района. В 1938 году вырастил 13 жеребят, за два года—28 жеребят, отхода нет.

632. **Харитонов** Николай Семенович—конюх колхоза им. Кирова, Харовского района. В 1938 году вырастил 12 жеребят, за три года—36 жеребят, отхода нет.

633. **Горбунов** Матвей Павлович—конюх колхоза «Передовик», Никольского района. За 8 лет работы вырастил 50 жеребят, отхода нет.

634. Колхоз **«Красный партизан»**, Вохомского района. Получено в 1937 году по 85 жеребят, в 1938 году—по 84,2 жеребенка на 100 конематок.

635. **Симаков** Михаил Ефимович—конюх колхоза «Застрельщик», Андомского района. Получил в 1938 году от 11 конематок 10 жеребят.

636. **Тетерин** Василий Алексеевич—тракторист, Кичменгско-Городецкая МТС. В 1938 году выработал на тракторе ХТЗ 368 гектаров.

637. Молочно-товарная ферма колхоза **им. Ленина**, Кирилловского района. Получено в 1937 году по 1855 литров, в 1938 году—по 2243 литра молока на корову.

638. Молочно-товарная ферма колхоза **«Возрождение»**, Пришекснинского района. Получено в 1937 году по 1602 литра, в 1938 году—по 2271 литру молока на корову.

639. **Смирнова** Мария Алексеевна—заведующая молочно-товарной фермой колхоза «Возрождение», Пришекснинского района. Получила в 1937 году по 1602 литра, в 1938 году—по 2271 литру молока на корову.

640. **Чернышев** Иван Алексеевич—пастух колхоза «Возрождение», Пришекснинского района. В 1938 году получено по 2414 литров молока на корову.

641. Молочно-товарная ферма колхоза **«Пятилетка»**, Чебсарского района. Получено в 1937 году по 1782 литра, в 1938 году—по 1720 литров молока на корову.

642. Молочно-товарная ферма колхоза **«Советский колос»**, Чебсарского района. Получено в 1937 году от 31 коровы ярославской породы по 1682 литра, в 1938 году от 33 коров—по 1553 литра

643. Молочно-товарная ферма колхоза **«Сигнал»**, Пришекснинского района. Получено в 1937 году от 28 коров ярославской породы по 1668 литров, в 1938 году от 33 коров—по 1505 литров молока на корову.

644. Молочно-товарная ферма колхоза **«Трактор»**, Череповецкого района. Получено в 1937 году от 15 коров местной породы по 1392 литра, в 1938 году—по 1715,8 литра молока на корову.

645. Молочно-товарная ферма колхоза **«Броневик»**, Пришекснинского района. Получено в 1937 году от 33 коров метисов ярославской породы по 1280 литров, в 1938 году от 32 коров—по 1800 литров молока на корову.

646. **Полетаева** Анастасия Христофоровна—доярка колхоза «Пример», Петриневского района. Получила в 1938 году от 5 коров метисов ярославской породы по 2687 литров молока на корову.

647. **Карпова** Александра Ивановна—доярка колхоза «Пример», Петриневского района. Получила в 1938 году от 5 коров метисов ярославской породы по 2105 литров молока на корову.

648. Молочно-товарная ферма колхоза **«Строитель»**, В.-Устюгского района. Получено в 1937 году от 24 коров метисов холмогорской и местной пород по 1456 литров, в 1938 году от 28 коров—по 1752 литра молока на корову.

649. **Чернецкий** Алексей Максимович—заведующий молочно-товарной фермой колхоза «Строитель», В.-Устюгского района. Получил в 1937 году по 1456 литров, в 1938 году по 1752 литра молока на корову.

650. Молочно-товарная ферма колхоза **«На страже»**, Пришекснинского района. Получено в 1937 году от 14 коров ярославской породы по 1456 литров, в 1938 году от 16 коров—по 1781 литру молока на корову.

651 **Нюрги** Давыд Михайлович—заведующий молочно-товарной фермой колхоза «На страже», Пришекснинского района. Получил в 1937 году по 1456 литров, в 1938 году по 1781 литру молока на корову.

652. Молочно-товарная ферма колхоза **«Бригадир»**, Кубено-Озерского района. Получено в 1937 году от 34 коров местной улучшенной породы по 1509 литров, в 1938 году от 38 коров—по 1817 литров молока на корову.

653. Молочно-товарная ферма колхоза **«Активист»**, Вологодского района. Получено в 1937 году от 26 коров метисов остфризской, холмогорской и ярославской пород по 1416 литров, в 1938 году от 41 коровы по 1851 литру молока на корову.

654. **Ромодин** Василий Иванович—заведующий молочно-товарной фермой колхоза «Активист» Вологодского района, получил в 1937 году по 1416 литров, в 1938 году—по 1851 литру молока на корову.

655. Молочно-товарная ферма колхоза **«Правда Севера»**, Лежского района. Прирост телят в 1937 году (378 голов) составил по 558 грамм, в 1938 году (382 головы) по 568 грамм на голову в сутки.

656. Свиноводческая товарная ферма колхоза «Правда Севера», Лежского района. Получено в 1937 году по 21 поросенку, в 1938 году—по 21,4 поросенка на свиноматку.

657. **Смирнова** Павла Лаврентьевна—заведующая свиноводческой товарной фермой колхоза «Правда Севера», Лежского района. Получила в 1937 году по 21 поросенку, в 1938 году—по 21,4 поросенка на свиноматку.

658. **Буйнов** Дмитрий Васильевич—заведующий молочно-товарной фермой колхоза «Правда Севера», Лежского района. Прирост телят в 1937 году (378 голов) составил по 558 грамм, в 1938 году (382 головы)—по 568 грамм на голову в сутки.

659. **Серова** Мария Михайловна—телятница колхоза «Правда Севера», Лежского района. Получила прирост телят в 1938 г. (89 голов) по 591 грамму на голову в сутки.

660. **Малахова** Павла Федоровна—свинарка колхоза «Правда Севера», Лежского района. Получила в 1938 году от 6 свиноматок по 21,5 поросенка на свиноматку.

661. **Хрусталева** Надежда Васильевна—телятница колхоза «Правда Севера», Лежского района. Достигла прироста телят в 1938 году (40 голов) по 595—граммов на голову в сутки.

662 Молочно-товарная ферма колхоза **им. Ворошилова**, Лежского района. Прирост телят в 1937 году (47 голов) составил по 500 граммов, в 1938 году (25 голов)—по 600 граммов на голову в сутки.

663. **Свиноводческая товарная ферма** колхоза им. Ворошилова, Лежского района. Получено в 1937 году по 15,8 поросенка, в 1938 году—по 17 поросят на свиноматку.

664. **Мешалкина** Татьяна Ивановна—заведующая молочно-товарной фермой колхоза им. Ворошилова, Лежского района. Достигла прироста телят в 1937 году (47 голов) по 500 граммов, в 1938 году (25 голов)—по 600 граммов на голову в сутки.

665. **Мазина** Елизавета Семеновна—заведующая свиноводческой товарной фермой колхоза им. Ворошилова, Лежского района. Получила в 1937 году по 15,8 поросенка, в 1938 году—по 17 поросят на свиноматку.

*) Продолжение, начало см. в «Красном Севере» 23, 28 мая, 1, 8, 23 июня и

ДЕМОНСТРАЦИЯ ЕДИНСТВА КИТАЙСКОГО НАРОДА

ЧУНЦИН, 9 июля. (ТАСС). День второй годовщины освободительной войны превратился в демонстрацию укрепления единства Китая и всеобщей поддержки политики мобилизации всех сил народа и страны для победы над врагом. Во всех городах и воинских частях состоялись митинги, на которых зачитывались обращения Чан Кай-ши к народу и армии. По радио передавались обращения к населению оккупированных японской армией районов, к народу Японии и дружественным нациям.

На совместном заседании правительства и ЦИК гоминдана под председательством Чан Кай-ши присутствовало более 400 человек. С докладом об итогах двух лет войны выступил военный министр Китая Хо Ин-цин. К концу июня, по официальным сведениям,—сказал военный министр,—потери японской армии составляют 917.800 человек. К концу 1938 года Япония потеряла в Китае 2200 самолетов, из них 716 были сбиты в воздухе, затопленных и поврежденных судов—744, танков и бронемашин—1302. В числе трофеев китайской армии имеются 586 пушек, 2616 пулеметов, 51 тыс. 265 винтовок и большое количество военной амуниции. «Наиболее важным достижением за два года войны,—отмечает Хо Ин-цин,—является об'единение страны и рост международных симпатий к нашей борьбе». В одном из театров Чунцина состоялось собрание представителей рабочих организаций. На собрании присутствовало более 400 рабочих.

Германские вооружения в Данциге

ЛОНДОН. 9 июля. (ТАСС). Корреспондент агентства Рейтер недавно посетил в Данциге запретную зону на горе Бишофсберг, чтобы проверить утверждения местной фашистской печати о том, что там строится детская площадка, а не фортификации.

Все пути, ведущие к вершине горы, пишет корреспондент, охраняются вооруженными хеймверовцами. Сама вершина горы окружена тройными рядами колючей проволоки, за которой виднеется уже установленное зенитное орудие. Рабочие под вооруженной охраной строят казармы. Среди деревьев стоят полевые кухни. Корреспондент насчитал более 50 новых военных грузовиков с восточно-прусскими номерами. «Детская площадка» была заполнена сотнями рослых молодых людей в полицейской форме, вооруженных современными автоматическими винтовками и ручными гранатами. Корреспондент был задержан охраной и подвергнут допросу, после чего его фотографический аппарат был конфискован.

Учитывая возможность применения Германией «судетских методов» в Данциге, консервативная печать требует, чтобы английское правительство приняло в этом случае необходимые решительные меры.

Мобилизация новых возрастов в Германскую армию

ВАРШАВА, 9 июля. (ТАСС). Польское телеграфное агентство (ПАТ) сообщает из Берлина, что Германия производит мобилизацию новых возрастов в армию. Об'явлен призыв родившихся в 1918-1919-1920 годах. Кроме того об'явлена мобилизация граждан рождения 1914-1917, 1906, 1907, 1910, 1913 гг., которые ранее не проходили призыва.

Орган польского министерства иностранных дел «Экспресс поранны» отмечает, что меры германского правительства обращают на себя особое внимание, так как производится набор старших возрастов, не прошедших ранее военной подготовки. Все это говорит об усиленной подготовке германского командования.

ВОЛНЕНИЯ НА ГЕРМАНСКОМ ВОЕННОМ ЗАВОДЕ

Антифашистский бюллетень «Дейче информационен» сообщает, что недавно на одном крупном берлинском военном заводе, насчитывающем около двух тысяч рабочих, возникли волнения на почве недовольства низкой заработной платой и потогонной системой работы. Эти волнения возникли при следующих обстоятельствах: 8 недель назад на завод прибыло около сотни чешских рабочих. Чешским рабочим платили значительно ниже за одну и ту же работу, чем немецким рабочим. Уже в первые недели пребывания на предприятии чешских рабочих дело дошло до столкновений. В последнее время эти столкновения особенно участились. Несколько чешских рабочих, недовольных заработной платой и потогонной системой, остановили машины, созвали других чешских рабочих и потребовали от администрации повышения заработной платы, улучшения питания и уменьшения интенсификации труда. Администрация ответила на эти требования отказом и вызвала отряд гестапо. Берлинские рабочие поддержали требования чешских рабочих, и в результате гестапо произвели аресты как среди чешских, так и среди берлинских рабочих.

ВОЕННЫЕ ДЕЙСТВИЯ В КИТАЕ

В ЦЕНТРАЛЬНОМ КИТАЕ

На фронте в Центральном Китае происходят небольшие бои. В центральной части провинции Хубэй китайские части 4 июля выбили японцев из двух пунктов близ Тяньцзина. В бою японцы потеряли убитыми и ранеными 300 человек.

В СЕВЕРНОМ КИТАЕ

6 июля японские войска общей численностью до 10 тыс. человек тремя колоннами предприняли крупное наступление на китайские позиции юго-восточнее Инши и Цзянчжоу. После ожесточенных боев, переходивших неоднократно в рукопашные схватки, японцы были отбиты. Бои продолжаются.

* * *

7 июля китайская авиация произвела налет на японские военные об'екты в Тайпинчане и Шенькане (северное и северо-восточное Кантона). Бомбами разрушены японские казармы. Убито более 100 японских солдат.

ВОССТАНИЕ В ЯПОНСКОЙ ШКОЛЕ ПОЛИЦЕЙСКИХ

ЧУНЦИН, 10 июля. (ТАСС). Корреспондент агентства Сентрал ньюс из Гонконга сообщает, что 200 курсантов полицейской школы, созданной японцами в Няньцзо (южнее Шанхая), восстали против японских властей. После ожесточенной схватки с японским гарнизоном повстанцы перешли на сторону партизан.

Иностранная хроника

◆ Верховный суд Бразилии отклонил ходатайство о помиловании известных бразильских революционеров Престеса, Каскардо, Барата, находящихся в тюрьме по обвинению в участии в ноябрьском восстании 1935 года.

◆ Американская летающая лодка «Янки Клиппер» 8 июля вылетела во второй трансатлантический рейс по северному маршруту — Нью-Йорк—Нью-Брунсвик — Нью-Фаундленд — Ирландия. На борту лодки 34 человека, в том числе 22 пассажира.

◆ Министерство финансов США возобновило закупку иностранного серебра. Цена на иностранное серебро снижена до 36,75 цента за унцию.

◆ Вступило в силу соглашение, допускающее экспорт железной руды из французской Северной Африки в Германию.

◆ В руки лондонской полиции попал план с указанием ряда лондонских банков, которые были намечены как об'екты для новой серии взрывов. Кроме того полиция обнаружила запас взрывчатых веществ, предназначенных для этих взрывов.

◆ В Италии официально сообщается, что в июне в боях в Абиссинии было убито 25 итальянских офицеров и солдат.

◆ 7 июля в Грецию прибыла эскадра английских кораблей в составе авианосца «Глориус» и четырех контрминоносцев. Эскадра пробудет в греческих водах до 14 июля.

◆ Лондонская газета «Ньюс кроникл» пишет, что из предполагаемых 100 тысяч добровольцев доноров пока зарегистрировано меньше 8 тысяч. Это обстоятельство вызвало беспокойство в английском министерстве здравоохранения.

◆ Базельская полиция арестовала несколько дней тому назад германского секретного полицейского агента, орудовавшего в Швейцарии и действовавшего по поручению германской военной разведки.

◆ На авиационном заводе фирмы «Хэндли пейдж» в Лондоне рабочие-электротехники об'явили забастовку протеста против принятия на работу не члена профсоюза. Бастует 100 человек.

(ТАСС).

Подготовка к Дню физкультурника.
НА СНИМКЕ: участницы областных соревнований по легкой атлетике, члены общества «Спартак» (слева направо)—Тамара Беляева, Таня Стрелкова, Галя Пикова и Валя Судакова (Череповец).
Фото Вл. Клячина.

Дорожное строительство

В этом году по Вологодской области будет проложена целая сеть новых шоссейных и улучшенных грунтовых дорог, общим протяжением в 518,5 километра и выстроен 1641 мост.

Большие строительные работы ведутся по сооружению Сухонского тракта, длиной в 24 км., на нем выстраивается 64 малых моста. Заново создается под'ездной путь к станции Чагода (Чагодощенского района). Через реку Чагодоща строится большой мост в 72 погонных метра. Строится Устрожский тракт (Усть-Алексеевского района), который соединит Усть-Алексеево с республиканским трактом Котлас—Шарья. В сентябре будет сдан в эксплоатацию Андогский тракт (Череповецкого района).

Успешно проходят дорожно-строительные работы в Велико-Устюгском районном дорожном отделе. К 1 июля строительные работы проведены на 71,2 процента годового плана. Лучшие стахановцы отдела ежедневно перевыполняют дневную норму. Стахановец колхозник колхоза «Делегат», И. Н. Калининский, на прокопке канав выполняет норму на 200—300 процентов, колхозник колхоза «Культурный» Кораблев выполняет дневную норму на 300—360 процентов, Н. И. Агафонов на постройке мостов перевыполняет норму на 300 процентов.

35 ГОДОВЩИНА СО ДНЯ СМЕРТИ А. П. ЧЕХОВА

15 июля исполняется 35 годовщина со дня смерти великого русского писателя А. П. Чехова.

Вологодская областная библиотека ко дню годовщины готовит две выставки книг Чехова, документов и материалов о жизни Чехова.

15 июля в читальном зале библиотеки будет проведена лекция на тему: «Жизнь и творчество Чехова». Работники библиотеки проведут читку произведений Чехова среди мастериц кружевной артели, в трикотажной мастерской, в артелях «Швейник» и «Культурный быт».

Первый день в лагере

Дом стоит на пригорке. Кудрявые акации заглядывают в окна, прохладно от деревьев. В двадцати шагах от дома обрыв. Листья ольхи и березы чуть слышно шелестят над речкой...

В солнечный день здесь остановились три автомобиля. Из кузовов выскочили пионеры, звонкие голоса нарушили тишину.

Девочки нарвали цветов, синими лесными колокольчиками украсили свои комнаты. Ребят заинтересовали четыре высокие кедра, извивающаяся речка, плотина, а главное лес. Рыболовы в лесу замечали места, где растут тонкие, высокие березки, здесь они вырубят удилища. Опустившись к обрыву, ребята пробовали, холодна ли в речке вода, оглядывали футбольное поле,—словом, знакомились с лагерем. Он им понравился.

После чаепития ребята окружили вожатого. Двинувшись в путь, они наперебой задавали ему вопросы. Николай Солонников — физкультурный работник еле успевал отвечать на них. «Все узнаете, когда вывесим режим дня».

К вечеру лагерь начал утихать. Биллиардисты занесли биллиард в помещение, футболисты, видя, что камера безнадежно сдает, оставили ее. В лагере пять покрышек и только одна дырявая камера.

Отдел пионеров райкома к приезду ребят лагерь не подготовил. Топчаны пришлось делать наспех, за день до прибытия пионеров. Помещения для двух работников лагеря не имеется, нет повара, нет горна, патефона и гармонии.

С. ОРЛОВ, Л. БУРКОВ.

Белозерский район, пионерлагерь «Юркино».

Футбол

Поучительная встреча

В текущем сезоне встреча команды московского паровозо-вагоноремонтного завода им. Кагановича с командой «Локомотива» вологодского ВРЗ в розыгрыше на первенство общества «Локомотив заводов»—не первая междугородняя футбольная встреча. Но она, пожалуй, самая поучительная из всех встреч.

Вологжане проиграли со счетом 2:5. Соотношение мячей могло быть еще разительнее, если бы не явная мазня гостей по воротам «Локомотива». Команда завода им. Кагановича—не из сильных столичных команд, к классу мастеров, конечно, не приближается. Но даже на фоне ее игры, класс футболистов ВПВРЗ чрезвычайно низок.

Отсутствие работы со способной спортивной молодежью, недостаток учебы, тренировки и чувства коллективности—причины поражения команды. Мы не говорим уже о тактических ошибках, о том, что игроки команд ВПВРЗ крайне медлительны—смотря на их бег, кажется, что у них на ногах не бутсы, а римские котурны. Несмотря на понукания тов. Андреева команда не взяла нужного темпа до конца второго тайма. В противоположность ей команда «Локомотив» завода им. Кагановича играла живо, показала неплохую пасовку и сыгранность.

Игра изобиловала угловыми и штрафными ударами, а также эффектными падениями игроков.

М. ГРИНЕВ.

ВТОРОЕ МЕСТО ПО РЕСПУБЛИКЕ

Пионерская команда ПВХО второй средней школы Кадуйского района в областных оборонных соревнованиях пионеров и школьников заняла первое место.

В Москве в оборонных соревнованиях детских команд РСФСР по противовоздушной и химической обороне эта команда завоевала второе место по республике.

Театр

ГАСТРОЛИ ОПЕРЕТТЫ

Оперетта принадлежит к так называемому синтетическому виду искусства, где художественное целое слагается из ряда разнообразных элементов: вокальной и инструментальной музыки, легкой комедийной игры, танцов и яркой декоративности. Только тогда опереточный спектакль полноценен, когда все эти данные налицо, когда они на должной высоте и спаяны единой режиссерской волей в крепкий художественный комплекс. И только такой спектакль нужен советскому зрителю, художественные требования которого неизмеримо возросли.

В областном драматическом театре с 8 июля начались, вернее, возобновились спектакли опереточного коллектива, ранее выступавшего в летнем театре парка ВПВРЗ.

Коллектив имеет существенные недостатки. Прежде всего, в нем нет главного: настоящего «героя» и «героини», нет хора (несмотря на указания афиш), нет кордебалета, нет, собственно, и надлежащего оркестра, замененного небольшим, довольно своеобразным ансамблем: две скрипки, рояль, три духовых инструмента и ударник. Правда, в афишах было обещано участие в спектаклях Осолодкина и Южакова, но ни тот, ни другой, к немалому удивлению публики, до сих пор не появились.

Исполняющие «героические» роли артисты Сарачаева Е. Н. и Дигир З. Ю. имеют некоторые положительные данные: первая обладает недурным, приятного тембра голосом, но недостаточно выравненным и иногда детонирующим на верхах; второй дает неплохую сценическую игру, в вокальном же отношении имеет большие дефекты (неприятное впечатление производит его манера форсирования звука).

В коллективе есть хорошие силы: живая «каскадная пара» арт. Климова В. А. и Пеняев П. А., комики: Подгурский, Коржановский· балетные артисты: Еремышина, Жигаев, Сурин, Зиверт и Червоненко, дающие четкие, прекрасно сработанные хореографические номера.

Но всего этого недостаточно для настоящего полноценного спектакля. В результате две первых оперетты: «Роз-Мари» и «Цыганская любовь» были даны в плане монтажа (особенно «Роз-Мари») с введением вставных номеров и выпуском многих существенных мест. Так, в «Роз-Мари» была выпущена яркая сцена массового индейского танца «То-тэм-том-том».

Мало уделяется внимания и декоративному оформлению. В «Роз-Мари» оно поражало своей бледностью.

Н. ГАЛКИН.

ДЕВУШКИ-КОМБАЙНЕРКИ

Усть-Алексеевская машинно-тракторная станция подготовила на курсах 7 специалистов по сельскохозяйственным машинам, одного тракторного бригадира и 6 комбайнеров.

Все они комсомольцы, среди них девушки Д. Колотова, М. Чебыкина и А. Алферова.

Ал. ДРАЧЕВ.

ПРОИСШЕСТВИЯ

Бригадмилец задержал воров. На окраине города Череповца, поздно вечером два вора напали на проходящего по улице И. А. Смелкова, сшибли его с ног и зажав ему рот, отобрали 330 рублей. При попытке скрыться грабители были задержаны бригадмильцем тов. Курщиным. Задержаными оказались А. П. Лобаничев, не имеющий определенных занятий, ранее два раза судимый за кражи и грабеж, и М. М. Чураков, тоже без определенных занятий, судимый три раза за кражи.

РАБОТА ВЕДУЩИХ ПРЕДПРИЯТИЙ ОБЛАСТИ ЗА 9 ИЮЛЯ

в процентах

СЕВЕРНАЯ ЖЕЛЕЗНАЯ ДОРОГА (нач. тов. СУЩЕНКО)	
Погрузка	71,3
Погрузка лесных грузов	78,0
Выгрузка	74,5
ВОЛОГОДСКИЙ ПАРОВОЗО-ВАГОНОРЕМОНТНЫЙ ЗАВОД (нач. тов. КОЗЛОВ)*	
По вагонам	4,3
По паровозам	15,8
ВОЛОГОДСКИЙ МАШИНОСТРОИТЕЛЬНЫЙ ЗАВОД «СЕВЕРНЫЙ КОММУНАР» (директор тов. СОСКИН)	27,0
ВОЛОГДОЛЬНОСТРОЙ (управляющий тов. АЛЕКСЕЕВ) **	
ТЭЦ	45,0
Промплощадка	47,0
Всего на стройке	46,0
СОКОЛЬСКИЙ БУМКОМБИНАТ им. КУЙБЫШЕВА (директор тов. КОЖЕВИН)	106,2
ЦЕЛЛЮЛОЗНЫЙ ЗАВОД им. СВЕРДЛОВА (директор тов. МАЛАФЕЕВ).	108,5
ШВЕЙНАЯ ФАБРИКА им. КЛАРЫ ЦЕТКИН (директор тов. СЕРКОВА)	53,3

*) По ВПВРЗ и «Северному Коммунару» дается выполнение месячного плана за 9 дней.

**) По Вологдольнострою дается выполнение подсобных работ. Работы по железобетону из-за отсутствия цемента не производятся.

Кинотеатр им. Горького Тел. 3-81.
ЕЖЕДНЕВНО
документально-художеств. фильм БУДЕМ, КАК ЛЕНИН
звуковой художественный фильм ПРЕМЬЕРА Случай на полустанке
Сеансы — с 6 час. веч. Касса — с 4 час. дня.
ЗАВТРА ДНЕВНЫЕ СЕАНСЫ: в 12, 2 и 4 часа.

ПАРК ВПВРЗ
В летнем театре:
Спектакли Сокольского колхозно-совхозного драматического театра
11 июля Островский
ГРОЗА
драма в 5 действ.
12 июля бр. Тур и Шейнин
ГЕНЕРАЛЬНЫЙ КОНСУЛ
пьеса в 3 акт., 9 карт.
Начало в 9 часов вечера.
Цена билетов от 2 до 5 руб.
Касса открыта ежедневно с 4 до 10 часов веч.

КИНОТЕАТР „ИСКРА“
СЕГОДНЯ и ЕЖЕДНЕВНО
ТРАКТОРИСТЫ

ВОЛОГОДСКОМУ СНАБОСОАВИАХИМУ срочно требуется счетовод-кассир. Обращаться по адресу: Площадь Свободы, дом № 18. Снабосоавиахим.

Тресту «Волкино» СРОЧНО ТРЕБУЕТСЯ главный бухгалтер. Оплата по соглашению. Обращаться: Советская ул., 14.

ГОСЦИРК
Набережная Свободы, тел. № 2, два зв.
СЕГОДНЯ и ЕЖЕДНЕВНО
продолжение гастролей большого китайского аттракциона универсальной труппы
15 Ван Ю-ли 15
а также большая разнообразная программа.
Начало в 8 час. 30 м. веч.
12 июля—ДНЕВНОЕ ПРЕДСТАВЛЕНИЕ по вечерней программе.
Начало в 2 часа дня.
Касса открыта с 11 до 2 и с 5 до 10 час. веч.

Областному отделу промышленности стройматериалов ТРЕБУЮТСЯ: техник-строитель, финансист и машинистка (она же—управделами). С предложениями обращаться. Советская ул., 15, комната 41.

ВОЛОГОДСКОМУ кондукторскому резерву ТРЕБУЮТСЯ КОНДУКТОРА. Одинокие обеспечиваются общежитием. Обращаться в отдел приема и увольнения при ДН-2 ст. Вологда.

ДЛЯ ОБЛКОНТОРЫ ЗАГОТСЕНО требуются агрономы-качественники, для работы в Вологде и районах области, секретарь, уборщица. Справляться: Заболотная ул., дом 27. Облзаготсено, в часы занятий.

СЕВЕРНАЯ ПРОЕКТНО - ИЗЫСКАТЕЛЬСКАЯ КОНТОРА Треста лесной авиации производит набор на 2 месячные курсы по подготовке чертежников и операторов вычислительных машин и приборов. Начало занятий с 1 августа с. г., условия приема: образование не ниже 7 классов, возраст не моложе 17 лет. Курсанты обеспечиваются стипендией 150 руб. в месяц и учебными пособиями.
Подробные условия узнать и заявления подавать по адресу: г. Вологда, пл. Свободы, № 5, сектор кадров.

Типографии издательства «Красный Север» ТРЕБУЮТСЯ ГРУЗЧИКИ на автомашину.
Ул. Карла Маркса, дом № 70, отдел кадров.

Тресту Стройторгпит Сев. ж. д. ТРЕБУЮТСЯ бухгалтера и счетоводы. Обращаться: ул. Герцена, 115, Стройторгпит.

Вологодскому областному отделению КОГИЗа ТРЕБУЮТСЯ на постоянную работу бухгалтера, счетоводы и шофер. Обращаться по адресу: Вологда, пл. Свободы, 18, КОГИЗ, отдел кадров.

ТРЕБУЮТСЯ портные, сапожники, столяры и ученики по этим же специальностям. Принимаются только инвалиды III группы, а также надомники инвалиды II группы. Справиться: ул. Урицкого, 5, телефон 9-75.

Кустоб'единение пекарен может купить МЯСОРУБКУ большого типа, годную для работы в столовой, а также покупает МЕДНУЮ ПОСУДУ, в особенности медные тазы. Обращаться: Площадь Свободы, 26.

Уполномоченному Наркомлеса ТРЕБУЮТСЯ БУХГАЛТЕР и ИНСПЕКТОРА по набору рабсилы. Обращаться Лассаля 28.

ШКОЛА МЕДИЦИНСКИХ СЕСТЕР ПРИ ВОЛОГОДСКОЙ ГОРБОЛЬНИЦЕ производит прием заявлений на 1939—40 уч. год. В школу принимаются лица в возрасте от 15 до 35 лет, окончившие неполную среднюю школу. Поступившие подвергаются приемным испытаниям: по русскому языку, математике (арифметика, алгебра, геометрия), физике, географии, политграмоте. Заявления подавать в учебную часть школы по адресу: Вологда, Советский пр., 41, с приложением следующих документов: свидетельства об образовании, метрической выписи, справки о состоянии здоровья, двух фотокарточек. Срок подачи заявлений до 10 августа. Испытания с 10 по 25 августа.

Типографии издательства «Северный путь» ТРЕБУЕТСЯ ОПЫТНЫЙ КОРРЕКТОР. Справиться: Набережная Свободы. Телефон 2-57.

СРОЧНО ТРЕБУЕТСЯ ст. бухгалтер. Оплата по соглашению. Ул. Завокзальная, 30, отдел военизированной охраны Северной жел. дороги.

ПРОМАРТЕЛИ «СЕВЕРНЫЙ КОНДИТЕР» требуются счетоводы в контору и на производство. Зарплата по договоренности. Улица Ворошилова, 79.

АРТЕЛИ «СЕВЕРНЫЙ КУСТАРЬ» срочно требуются бухгалтер и счетовод. Оплата по соглашению. Обращаться — Володарского, 13, в часы занятий.

ВОЛОГОДСКОМУ ОБЛАСТНОМУ УПРАВЛЕНИЮ СВЯЗИ (ул. Возрождения, 15) требуются: зам. гл. бухгалтера управления, бухгалтера-ревизоры, счетоводы.

Облзаготконторе фабрики «Ударница» (ул. Воровского, 56) ТРЕБУЕТСЯ опытный счетовод или пом. бухгалтера. Справиться в часы занятий.

Военторгу СРОЧНО ТРЕБУЮТСЯ: бухгалтер по общественному питанию, счетоводы, официантки, кладовщик.
Обращаться: Краснофлотская, 11, отдел кадров.

И. о. ответ. редактора К. БИРЮКОВ.

Адрес редакции: г. Вологда, ул. Урицкого, 2. Телефоны: отв. редактор—1-92, зам. редактора — 73, секретариат — 3-45, отделы: партийный—23, промышленный —1-88, информации—6-26, сельскохозяйственный—3-28, советского строительства — 1-32, отделы культуры и быта, рабселькоров и писем — 1-90, отдел об'явлений — 8-94 2 зв. издательства—8-94.

Уполномоченный Вологлита № 10574 Типография издательства газеты «Красный Север», ул. К. Маркса, 70. Тип. зн. 130.000 Заказ № 2571