ПРОЛЕТАРИИ ВСЕХ СТРАН, СОЕДИНЯЙТЕСЬ!

КРАСНЫЙ СЕВЕР

ОРГАН ВОЛОГОДСКОГО ОБКОМА И ГОРКОМА ВКП(б) И ОРГКОМИТЕТА ПРЕЗИДИУМА ВЕРХОВНОГО СОВЕТА РСФСР ПО ВОЛОГОДСКОЙ ОБЛАСТИ

№ 63 (5443) | СУББОТА, 18 МАРТА 1939 ГОДА | ЦЕНА 10 КОП.

„Третий пятилетний план соответствует тому новому периоду, в который мы вступили. Он соответствует тому, что СССР вступил уже в новую полосу развития, в полосу завершения строительства бесклассового социалистического общества и постепенного перехода от социализма к коммунизму".

В. МОЛОТОВ.

XVIII-й съезд Всесоюзной Коммунистической партии (большевиков)

Третий пятилетний план развития народного хозяйства СССР

ДОКЛАДЧИК т. МОЛОТОВ

I. Итоги второй пятилетки

Товарищи!

На ваше рассмотрение представлен третий пятилетний план развития народного хозяйства СССР. Это—гигантская программа под'ема народного хозяйства, под'ема культуры, под'ема народного благосостояния. Фундаментом этой программы является наша победа, победа трудящихся Советского Союза в выполнении первого и второго пятилетного плана.

Третий пятилетний план соответствует тому новому периоду, в который мы вступили. Он соответствует тому, что СССР вступил уже в новую полосу развития, в полосу завершения строительства бесклассового социалистического общества и постепенного перехода от социализма к коммунизму. Третий пятилетний план будет одним из важнейших этапов в решении этой великой задачи, задачи перехода к полному коммунизму. Браться за это дело—значит поставить перед собой сложные и трудные задачи.

Нас не смущают трудности предстоящей борьбы за третий пятилетний план. Мы полны уверенности в том, что справимся и с новыми задачами. Порукой этому—успехи в выполнении второй пятилетки.

Победа второй пятилетки у всех перед глазами. Выполнена основная историческая задача второй пятилетки — полностью ликвидированы все эксплоататорские классы, навсегда уничтожены причины, порождающие эксплоатацию человека человеком и разделение общества на эксплоататоров и эксплоатируемых. Все это, прежде всего,—результат ликвидации частной собственности на средства производства. Это результат того, что в нашей стране восторжествовала государственная и кооперативно-колхозная социалистическая собственность. Исключения из этого правила составляют ничтожную величину, да и те скоро совсем исчезнут. В городе уже не первый год полностью господствует социалистическое хозяйство и рабочий класс, включающий в свой состав рабочих и служащих. Отсталая в прошлом деревня преобразилась. Колхозный строй окреп и превратился в могучую силу коммунизма. Социализм—первая фаза коммунизма—уже в основном построен в нашей стране. Исторические завоевания социалистического общества и государства законодательно закреплены в великой Сталинской Конституции.

Все это означает, что наше общество состоит теперь из двух дружественных друг другу классов, из рабочих и крестьян, об'единенных общим делом, делом строительства коммунизма. Это великое дело все больше сближает и об'единяет рабочих и крестьян СССР на основе прочного товарищества и дружбы, как активных и сознательных строителей коммунистического общества. Грани между двумя классами трудящихся СССР все больше стираются, как постепенно стираются и нечезают также и грани между этими классами и интеллигенцией, занятой умственным трудом на пользу советского общества.

Посмотрите, что произошло с нашей страной.

Вот, что мы имели в 1928 году.

СОЦИАЛЬНЫЙ СОСТАВ НАСЕЛЕНИЯ СССР в 1928 году

	в процентах к итогу
1. Рабочие и служащие	17
2. Колхозное крестьянство (вместе с кооперированными кустарями)	3
3. Крестьяне - единоличники и некооперированные кустари	73
4. Капиталистические элементы (кулаки, кулаки)	5
5. Прочее население (учащиеся, армия, пенсионеры и др.)	2
Итого:	100

Так выглядел СССР тогда, когда стала развертываться работа по закладке фундамента социалистического общества в нашей стране.

Таким образом, если взять ту часть населения, которая целиком связана с социалистическим хозяйством, то-есть, если взять рабочих, служащих, колхозников и всю указанную группу прочего населения,—всех вместе, то эта часть населения десять лет тому назад составляла 22 процента жителей СССР, то-есть меньше, чем одну четверть всего состава населения. Три четверти населения тогда было еще привязано к частно-собственническому хозяйству, а из них около 5 процентов состояли из эксплоататорских элементов—кулаков и кулаков.

Теперь у нас совершенно другая картина. Мы не зря говорим об успехах первой и второй пятилетки. Социальный состав нашего общества коренным образом изменился.

Вот данные о социальном составе населения СССР в 1937 году.

СОЦИАЛЬНЫЙ СОСТАВ НАСЕЛЕНИЯ СССР в 1937 году

	в процентах к итогу
1. Рабочие и служащие	35
2. Колхозное крестьянство (вместе с кооперированными кустарями)	55
3. Крестьяне-единоличники и некооперированные кустари	6
4. Прочее население (учащиеся, армия, пенсионеры и др.)	4
Итого:	100

Так выглядит теперь СССР, наше социалистическое общество.

Из этого видно, что к концу второй пятилетки 94 процента населения состояло из рабочих, служащих и крестьян, занятых в социалистическом, государственном и колхозно-кооперативном хозяйстве. Крестьяне-единоличники и некооперированные кустари составляют около 6 процентов. Эксплоататорские элементы были ликвидированы, исчезли с нашей земли.

Проведенное за последнее десятилетие преобразование нашего общества нашло свое яркое выражение в превращении прежнего крестьянства в колхозное крестьянство и в большом увеличении удельного веса рабочего класса в СССР. В 1928 году рабочие и служащие составляли у нас только 17 процентов, а в 1937 году составляли уже 35 процентов населения. Удельный вес рабочих и служащих увеличился в два раза. Вместе с дальнейшим ростом городов и промышленности доля рабочего класса, за счет соответствующего сокращения крестьянского населения, продолжает расти.

Благодаря тому произошло такое преобразование нашего общества и мы добились полной ликвидации эксплоататорских классов и групп в СССР?

Во-первых, благодаря тому, что мы успешно выполнили главную и решающую хозяйственную задачу второй пятилетки—задачу завершения технической реконструкции народного хозяйства и поэтому создали материально-техническую базу для колхозного строя в деревне.

Во-вторых, благодаря тому, что мы сделали все возможное и для под'ема народного благосостояния и культурного уровня трудящихся.

Об успешном завершении технической реконструкции народного хозяйства говорят такие факты.

За вторую пятилетку коренным образом обновился производственно-технический аппарат промышленности и сельского хозяйства. В 1937 году с новых предприятий, построенных или целиком реконструированных за первую и вторую пятилетки, получено свыше 80 процентов всей продукции промышленности. Около 90 процентов всех действующих в сельском хозяйстве тракторов и комбайнов произведены советской промышленностью во второй пятилетке. Продукция машиностроения и металлообработки увеличилась не в два с небольшим раза, как намечалось по второй пятилетке, а почти в три раза. Из наличного парка станков на 1 января 1938 года, больше 50 процентов произведено за годы второй пятилетки. Вооруженность рабочего электроэнергией по промышленности в целом выросла с 2.100 киловатт-часов до 4.370 киловатт-часов. В основном решена задача механизации таких трудоемких и тяжелых процессов промышленности, как заруба угля, добыча нефти и торфа, механизация лова рыбы и т. п.

По плану второй пятилетки продукция промышленности должна была увеличиться с 43 миллиардов рублей до 93 миллиардов рублей,—в действительности же в 1937 году продукция промышленности достигла 96 миллиардов рублей

По плану второй пятилетки продукция нашей промышленности должна была увеличиться на 114 процентов, а на деле она возросла на 121 процент. Уже к 1 апреля 1937 года, то-есть уже за четыре года и три месяца промышленность достигла уровня, установленного для последнего года второй пятилетки. Таким образом, промышленность выполнила вторую пятилетку досрочно.

По плану второй пятилетки среднегодовой темп были определен в 16,5 процентов, а фактически мы добились ежегодного прироста в 17,1 процентов. Значит, мы превысили заданные планом темпы прироста промышленной продукции.

Разумеется, не все отрасли промышленности работали одинаково успешно.

Наибольшие успехи мы имели в тяжелой промышленности—в производстве средств производства. Здесь продукция увеличилась почти в два с половиной раза (240 процентов) и план значительно перевыполнен; вторая пятилетка по этому производству выполнена на 122 процента. Впрочем, по некоторым важным отраслям тяжелой индустрии, как чугун, уголь, нефть, план оказался значительно невыполненным.

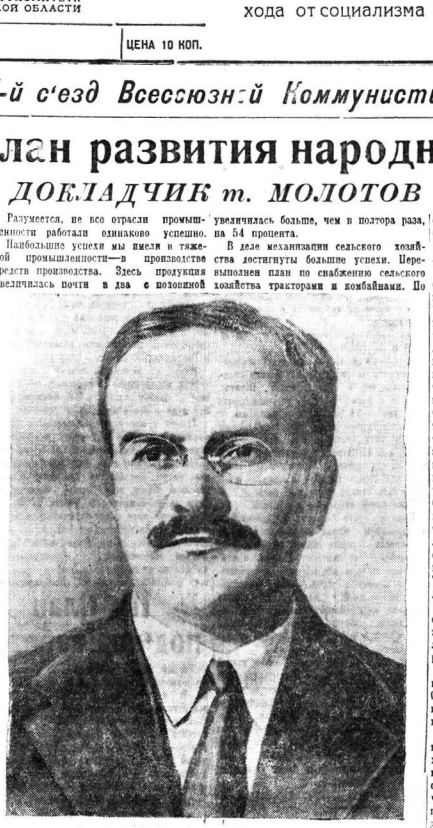

По производству предметов потребления мы имеем увеличение в два раза (200 процентов), хотя план полностью не был выполнен. По производству предметов потребления, из-за неудовлетворительной работы легкой промышленности, мы достигли только 85 процентов от плана, но пищевая промышленность Наркомищепрома СССР достигла 113 процентов, то-есть значительно перевыполнила свой пятилетний план.

Мы должны констатировать, что и второй пятилетке рост тяжелой промышленности шел значительно быстрее, чем промышленности, производящей предметы широкого потребления. Главной причиной этого является то обстоятельство, что в ходе выполнения второй пятилетки нам пришлось внести серьезные поправки в план развития промышленности. Как и в первой пятилетке, нам, в виду международной обстановки, пришлось поднять намеченный темп развития оборонной промышленности, и сделано для этого,—как вы знаете из выступления тов. Ворошилова на с'езде—не мало. (Аплодисменты). Это потребовало значительного усиления под'ема тяжелой промышленности, причем, в известной мере, за счет темпов роста легкой промышленности. Зато мы заставили наиболее агрессивных империалистов в отношении СССР быть посмирнее. (Аплодисменты). Но надо признать, что теперь, наряду с заботой о дальнейшем усиленном развитии тяжелой промышленности, мы должны значительно подтянуть вверх также весь фронт промышленности, производящей предметы широкого потребления.

По сельскому хозяйству за вторую пятилетку мы имеем увеличение валовой продукции в полтора раза, на 51 процент. Наше зерновое хозяйство успешно справилось с выполнением известного сталинского задания и дало в 1937 году урожай свыше 7 миллиардов пудов зерна. По окончательным подсчетам урожай зерновых в 1937 году определен в 7 миллиардов 340 миллионов пудов. Задание второй пятилетки по зерну перевыполнено. Перевыполнено также задание по сбору хлопка: с 78 миллионов пудов сбор хлопка поднялся до 157 млн. пудов, то-есть увеличился в два раза. По сахарной свекле мы имеем увеличение с 66 миллионов центнеров—надо признать, от очень низкого уровня, до 219 миллионов центнеров,—увеличение больше, чем в три раза. Серьезное отставание осталось по льну, кубурузе, подсолнуху. Продукция животноводства увеличилась больше, чем в полтора раза, на 54 процента.

В деле механизации сельского хозяйства достигнуты большие успехи. Перевыполнен план по снабжению сельского хозяйства тракторами и комбайнами. По техническому уровню и по мощности крупного производства наше сельское хозяйство стоит теперь впереди сельского хозяйства любой страны в мире. В отношении механизации отстала, однако, уборка хлопка, льна, кукурузы.

Колхозы добились значительных успехов, перевыполнив план по сдаче зерна. Однако, обеспечение высокой рентабельности совхозов еще задача будущего.

Под'ем народного хозяйства во многом обязан успешной работе транспорта, прежде всего, железнодорожного транспорта, который выполнил и перевыполнил свою пятилетку по перевозкам за четыре года. Сильно отстал водный транспорт. У всех на глазах быстро развернулся автомобильный и воздушный транспорт.

Во всех этих хозяйственных успехах сказалось то, что техническая реконструкция народного хозяйства проводилась неуклонно. Это не значит, что на достигнутом уровне можно уже успокоиться. Как раз напротив. Перед нами стоят не только не меньшие, но гораздо большие задачи в деле дальнейшего технического вооружения промышленности и всего народного хозяйства.

План второй пятилетки по под'ему материально-культурного уровня трудящихся с повышением уровня народного потребления в два раза и более также выполнен.

За это говорит, прежде всего, тот факт, что производство предметов широкого потребления за эти годы удвоилось. По ряду важнейших промышленных продуктов мы имели не только удвоение, но и значительно больший рост,—например, по сахару, маслу животному, колбасным изделиям, трикотажному производству, обуви.

При росте численности рабочих и служащих на 18 процентов, фонд заработной платы по всему народному хозяйству увеличился в два с половиной раза, а именно, на 151 процент против 55 процентов по плану второй пятилетки. Реальная заработная плата рабочих увеличилась за вторую пятилетку вдвое (на 101 процент).

Государственные расходы на культурно-бытовое обслуживание рабочих и служащих, то-есть на просвещение и здравоохранение, увеличились с 4,3 миллиарда до 14 миллиардов рублей, следовательно, больше, чем в три раза.

Значительно поднялась за годы второй пятилетки зажиточность колхозников. Это видно по росту доходов колхозов и колхозников. Так, денежные доходы колхозов за годы второй пятилетки увеличились с 4,6 миллиардов рублей до 14,2 миллиарда рублей, то-есть более, чем в три раза. Средняя выдача денег на колхозный двор поднялась за годы второй пятилетки в три с половиной раза. Денежные доходы, распределяемые среди колхозников по трудодням, увеличились за эти годы в 4,3 раза, особенно в районах технических культур.

Одним из показателей под'ема благосостояния населения может служить такой факт, как увеличение вкладов в сберкассах с 1 миллиарда до 4,5 миллиарда рублей.

О культурном росте населения говорят следующие факты. Количество учащихся в начальной и средней школе увеличилось с 21,3 миллиона до 29,4 миллиона. Особенно быстро росла средняя школа, где количество учащихся в 5—7 классах удвоилось, а в 8—10 классах увеличилось в пятнадцать раз. Количество учащихся в высших учебных заведениях достигло 550 тысяч. В вузах у нас учится больше, чем в таких странах, как Германия, Англия, Франция, Италия и Япония вместе взятых. Большой размах политико-просветительной работы нашел свое выражение в значительном росте выпуска книг и газет, в развитии библиотек и кино-сети, особенно, в большом росте сети звуковых кино-установок. На 100 жителей Советского Союза в наших библиотеках имеется 75 книг, что в три с лишним раза больше, чем было в Германии в 1934 году. Наиболее быстрые темпы роста культурного строительства были в таких республиках, как Киргизия, Казахстан, Туркменистан, Таджикистан, Узбекистан, то-есть у народов Советского Востока.

Значительные успехи достигнуты и в области здравоохранения. Достаточно сказать, что количество лечебных коек увеличилось во второй пятилетке в полтора раза.

Новой жилой площади введено в действие 26,8 миллионов квадратных метров. Следует признать, что в этом отношении план второй пятилетки значительно недовыполнен.

В области товарооборота за годы второй пятилетки мы добились немалых успехов. Достаточно сказать, что на протяжении 1935 года была отменена карточная система и закрытые формы торговли, сначала на хлеб, а затем и на все другие продукты и промтовары. Этого мы могли добиться только благодаря быстрому росту промышленной продукции и благодаря значительному под'ему сельского хозяйства. Обороты в государственно-кооперативной торговле выросли с 40 до 126 миллиардов рублей. В результате этого цены колхозно-базарной торговли сильно снизились. Нам не удалось, однако, выполнить задачу второй пятилетки по снижению розничных цен на предметы широкого потребления. Но, как известно, невыполнение этого задания второй пятилетки было перекрыто значительно большим, чем предусмотрено пятилеткой повышением размеров заработной платы рабочих и служащих, а также быстрым ростом денежных доходов колхозов и колхозников.

Чтобы правильно оценить значение работы, выполненной советским народом за годы второй пятилетки, сравним итоги второй пятилетки с итогами первой пятилетки.

Мы вправе гордиться нашей первой великой победой в народном хозяйстве и в социалистическом преобразовании нашей страны—выполнением первой пятилетки. Эта победа прогремела на весь мир, как событие всемирно-исторического значения.

Но вторая пятилетка во многом стоит выше первой пятилетки.

Возьмите хотя бы такие факты.

Во-первых. Народный доход за вторую пятилетку увеличился больше, чем в два раза, точнее, в 2,1 раза. В этом гигантском росте народного дохода дан общий итог хозяйственным успехам второй пятилетки.

Во-вторых. В первой пятилетке было введено в действие новых и реконструированных строек—на 39 миллиардов рублей, а во второй пятилетке—на 103 миллиарда рублей, что дает увеличение против первой пятилетки в 2,6 раза. Этот факт говорит за то, что в Советском Союзе созданы во второй пятилетке условия для дальнейшего, и еще гораздо более мощного, под'ема народного хозяйства.

Успехи второй пятилетки пришли к нам не самотеком. Мы добились их в упорной борьбе, преодолевая немалые трудности.

На нашем пути стояли остатки эксплоататорских классов. Они цепляились за свое положение, но были начисто сметены. Однако, разгромив классового врага внутри страны, мы этим еще не сняли вопроса о борьбе с классовыми врагами.

Пока у Советского Союза существует внешнее капиталистическое окружение, мы не можем освободиться от обязанности вести с ним борьбу, борьбу с его новыми и новыми вылазками против советской власти, против СССР. Полоса усиленной борьбы с троцкистами и шпионажем, чему в последние годы мы должны были уделить большое внимание, говорит сама за себя. Капитализм и, особенно, его фашистские силы в этой борьбе использовали все, и в том числе самые грязные, самые подлые способы борьбы с СССР. Они не останавливались ни перед чем и использовали для этого всех этих троцкистско-бухаринских-ягодинско-рыковских перерожденцев и их союзников из буржуазных наций, не останавливались, не остановить роста СССР и даже замедлить его движение вперед они были не в силах. Мы получили новый урок классовой борьбы, борьбы с капиталистическим окружением и, особенно, с фашистскими силами капитализма. Должно быть, мы сумеем использовать этот урок для того, чтобы во многом усилить нашу борьбу со всеми врагами советской власти, и всемерно укрепим наше государство в интересах этого дела.

Очистив СССР от враждебных классов, от эксплоататоров, мы еще не ликвидировали классов вообще. Остался рабочий класс, осталось крестьянство. Это уже не прежний рабочий класс и не прежнее крестьянство. Изменилась их роль в обществе и государстве. Во многом изменился их быт, их культурный и нравственный облик.

Ликвидировав остатки эксплоататорских классов, мы создали общество из двух, дружественных друг другу, классов—из рабочего класса и крестьянства. В этом обществе сложилась своя интеллигенция, теперь уже не буржуазная и не буржуазно-демократическая, а, в основном, социалистическая интеллигенция. Эта интеллигенция, кровно связанная с трудящимися и социализмом,—играет большую роль во всей руководящей работе по развитию и укреплению нового общества и государства. Былая противоположность между городом и деревней уже подорвана в корне, но существенная разница между этими классами еще существует. Эта разница есть, прежде всего, потому, что рабочие заняты в предприятиях, имеющих общенародный, государственно-социалистический характер, а крестьяне—в колхозах, которые имеют кооперативно - социалистический характер. Оба эти класса—и рабочий класс и колхозное крестьянство—уже являются классами социалистического общества. И хотя руководящая роль остается за рабочим классом, как за передовым и более подготовленным классом для установления полного коммунизма, но крестьянство, в свою очередь, занимает не пассивную позицию, а играет активную роль в строительстве нового общества, в строительстве коммунизма. Это положение и закреплено в новой Конституции СССР, великое значение которой неразрывно связано с именем товарища Сталина. (Бурные, продолжительные аплодисменты).

Значит ли это, что уже все рабочие и все крестьяне стали передовыми людьми нашего общества? Нет, еще не значит.

И среди рабочих есть передовые и есть отсталые, не говоря уже об уродах. Также и среди крестьян: есть и передовые, есть и отсталые. Есть, конечно, и хуже, чем просто отсталые. Передовые люди нашего времени являются активными и самоотверженными строителями коммунизма, лучшими борцами за укрепление нашего государства. За этими передовыми людьми нашего общества уже сознательно идет позавлекшая масса рабочих и крестьян. Но и среди рабочих, не говоря уже о служащих, весьма живучи мелкобуржуазные привычки. Еще не мало таких, которые готовы урвать для себя у государства побольше, а там хоть трава не расти. Поэтому нужна борьба за интересы государства и за укрепление трудовой дисциплины в наших предприятиях и учреждениях, нужна борьба с лодырями, разгильдяями и летунами. Среди крестьян также не мало еще таких, которым нет дела по только до интересов государства, но и до интересов своего колхоза, которые думают только о том, чтобы урвать для себя побольше и у государства и у колхоза. И здесь нужны серьезные меры в области укрепления дисциплины и в области воспитания. Без таких мер, без усиленной работы по воспитанию трудящихся в духе укрепления социалистической собственности и государства, нельзя отсталых людей превратить в сознательных и активных строителей коммунизма.

Наша сила в том, что в Советском Союзе во всем задают тон передовые люди нашего народа. Кто эти люди? Социальные коммунисты, непартийные большевики, стахановцы, колхозные передовики, социалистическая интеллигенция,—вот эти люди, вот творцы новой жизни! Их число и общественное значение растет с каждым днем.

Одним из самых выдающихся явлений последнего времени является развернувшееся у нас новая форма социалистического соревнования — движение стахановцев. Из гущи рабочих вышли

(Продолжение см. на 2 стр.).

XVIII-й с'езд Всесоюзной Коммунистической партии (большевиков)

Продолжение доклада т. Молотова.

люди, которые показали образцы овладения техникой производства и быстро заняли передовую, ведущую роль во всей промышленности. Своей высокой производительностью труда, на основе улучшения его организации, стахановцы указали дорогу к новым успехам промышленности. Такое же движение все больше развертывается и в колхозах. Стахановцы-рабочие перекликаются в своих славных делах с передовиками-колхозниками и увлекают за собой все большую массу трудящихся. Ничего подобного стахановскому движению при капитализме не бывало и быть не может.

Стахановское движение—один из самых замечательных итогов второй пятилетки. В нем мы видим свидетельство роста наших сил, роста их коммунистической сознательности и гарантию новых, еще более славных успехов СССР.

Таковы итоги второй сталинской пятилетки.

II. Основная экономическая задача СССР

Вы знаете, товарищи, что успехи имеют и теневую сторону. Они вызывают иногда и излишнее увлечение. Нельзя отрицать, что в некоторых случаях мы и теперь имеем некритическую переоценку этих успехов. Поэтому надо разобраться в действительных фактах.

Мы действительно догнали и перегнали капиталистические страны по темпам роста нашей промышленности. Мы действительно догнали и перегнали эти страны и по технике производства. Оба эти достижения имеют громадное значение, но это еще не все, что нужно. Еще на XVI с'езде партии в 1930 году товарищ Сталин предупреждал, что «нельзя смешивать темп развития промышленности с уровнем ее развития, что это вещи совершенно различные; что «мы дьявольски отстали в смысле уровня развития нашей промышленности от передовых капиталистических стран»; что нам необходимы высокие темпы развития промышленности, чтобы «догнать и перегнать в технико-экономическом отношении передовые капиталистические страны».

Тем не менее, кое-где стали забывать о том, что в экономическом отношении, то-есть в смысле размеров промышленного производства на душу населения, мы все еще отстаем от некоторых капиталистических стран. Стали забывать о том, что собственно, только каких-нибудь 10—12 лет, как мы смогли начать поднимать страну с прежнего низкого уровня ее развития. Стали забывать о том, что дело идет о ликвидации такого отставания от других стран, которое является результатом большие, что вековой отсталости дореволюционной России. Забывать же об этом никак нельзя, и успокаиваться на достигнутом мы никак не можем.

О производстве главнейших видов промышленной продукции НА ДУШУ НАСЕЛЕНИЯ в СССР и капиталистических странах (СССР—за 1937 г., другие страны по последним опубликованным данным)

		СССР	США	Германия	Англия	Франция	Япония
Электроэнергия	киловатчас	215	1160	735	608	490	421
Чугун	килограмм	86	292	234	183	189	30
Сталь	килограмм	105	397	291	279	188	62
Уголь	килограмм	757	3429	3313	5165	1065	643
Цемент	килограмм	32	156	173	154	86	60

Из этих цифр видно, что в расчете на душу населения мы серьезно отстали в производстве электроэнергии, чугуна, стали, каменного угля, цемента. Между тем, без высокого уровня развития этих производств нельзя обеспечить полный расцвет машиностроения, оборонной промышленности, транспорта, строительства новых заводов и фабрик. Из этих цифр также видно, как много у нас еще работы в деле развития тяжелой промышленности, хотя мы много заботились об этом деле все эти годы. Надо, впрочем, сказать, что есть и такие крупнейшие отрасли тяжелой промышленности, как нефтяная,

О производстве главнейших видов промышленной продукции НА ДУШУ НАСЕЛЕНИЯ в СССР и капиталистических странах (СССР за 1937 г., другие страны—по последним опубликованным данным)

		СССР	США	Германия	Англия	Франция	Япония
Хлопчато-бумажные ткани	метр	16	58	сведений нет	60	31	57
Шерстяные ткани	метр	0,6	2,8	сведений нет	7,4	сведений нет	сведений нет
Обувь кожаная	пар	1	2,6	1	2,2	сведений нет	сведений нет
Бумага	килограмм	5	48	42	42	23	8
Сахар	килограмм	14	12	29	8	21	17
Мыло	килограмм	3	12	7	11	10	сведений нет

Почему же, несмотря на всю проделанную работу и несмотря на громадный темп роста нашей промышленности, мы все еще экономически отстаем от наиболее развитых капиталистических стран?

Ответ на этот вопрос ясен. Потому, что наша страна еще недавно была страшно отсталой в промышленном отношении и в виду большого количества населения страны имела крайне низкие нормы производства промышленной продукции на душу населения. За истекший короткий срок она не могла успеть полностью наверстать упущенное раньше время.

Вспомните, что писал Ленин еще в 1913 г. в тогдашней «Правде», в статье «Как увеличить размеры душевого потребления в России?» Бичуя наемных писак буржуазной прессы, Ленин говорил:

«Россия остается невероятно, невиданно отсталой страной, нищей и полудикой, оборудованной современными орудиями производства вчетверо хуже Англии, впятеро хуже Германии, вдесятеро хуже Америки».

Указывая на это, Ленин громил стоявшую у власти капиталистов и помещиков России за то, что они «своим гнетом осуждают пять шестых населения на нищету, а всю страну—на застой и гниение».

В СССР построен социализм, но построен только в основном. Нам еще много, очень много надо поработать, чтобы по-настоящему обеспечить СССР всем необходимым, чтобы у нас достаточно производилось всех товаров, чтобы у нас было изобилие всех продуктов, чтобы не только технически, но и экономически поднять нашу страну на такой уровень, который не только не уступает самой передовой капиталистической стране, но стоит значительно выше.

Мы вступили в новую полосу развития, в полосу постепенного перехода от социализма к коммунизму. Но этот переход к коммунизму означает изобилие всех продуктов, от которого мы еще далеки. Этот переход к коммунизму означает такой высокий технико-экономический уровень страны, который намного превышает современный уровень любой экономически самой развитой капиталистической страны. Из этого следует, что мы стоим перед новыми, громадной важности задачами в экономическом развитии СССР.

Эти задачи вытекают, прежде всего, из того, что в смысле экономического развития, то-есть в смысле размера промышленного производства на душу населения, мы все еще стоим позади наиболее развитых капиталистических стран. При этом нельзя упускать, что численность населения СССР значительно превышает численность населения США, больше чем в два раза превышает население Германии и примерно в четыре раза превышает население как Англии, так и Франции.

В дополнение к тезисам привожу некоторые цифры. Вот соответствующая таблица.

	СССР	США	Германия	Англия	Франция	Япония
Производство средств производства (в миллиардах рублей ценах 1926/27 г.)	55,2	112,0	203			
В ТОМ ЧИСЛЕ:						
1. Машиностроение и металлообработка	27,5	62,0	225			
В ТОМ ЧИС.Е:						
а) Станки металлорежущие (в тысячах штук)	36,0	70,0	194			
б) Паровозы магистральные (в переводе на условные «Э» и «С») в штуках)	1581	2090	132			
в) Вагоны товарные (в двухосном исчислении (в тысячах штук)	58,8	90,0	153			
г) Автомобили (в тысячах штук)	200,0	400,0	200			
2. Электроэнергия (в миллиардах киловатт часов)	36,4	75,0	206			
3. Каменный уголь (в миллионах тонн)	127,3	230,0	181			
4. Нефть с газом (в миллионах тонн)	30,5	54,0	177			
5. Торф (в миллионах тонн)	23,8	49,0	206			
6. Чугун (в миллионах тонн)	14,5	22,0	152			
7. Сталь (в миллионах тонн)	17,7	28,0	158			
8. Прокат с трубами и поковками из слитков (в миллионах тонн)	13,0	21,0	162			
9. Химия (в миллиардах рублей)	5,9	13,4	227			
10. Цемент (в миллионах тонн)	5,5	10,0	183			
11. Вывозка дел всей древесины (в миллионах кубометров)	111,3	200,0	180			
12. Пиломатериалы (в миллионах кубометров)	28,8	45,0	156			

Привожу также основные задания по промышленности, производящей предметы потребления.

Рост валовой продукции промышленности, производящей предметы широкого потребления

	1937 г.	1942 г.	1942 г. в % к 1937 г.
Производство предметов потребления (в миллиардах рублей в ценах 1926/27 г.)	40,3	68,0	169
1. Текстильная	8,5	13,4	157
2. Легкая	6,7	9,8	147
3. Рыбная промышленность	0,8	1,4	169
4. Жировая и молочная промышленности	2,9	6,1	206
5. Кожевенная	9,1	15,0	164
6. Обувная	1,9	2,8	142
7. Промкооперация (в ценах 1932 г.)	13,2	26,4	200
По отдельным видам производства			
а) Бумага (в тысячах тонн)	831,6	1300,0	156
б) Хлопчато-бумажные ткани (в миллионах метров)	3442,4	4900,0	142
в) Шерстяные ткани (в миллионах метров)	105,1	175,0	167
г) Обувь кожаная (в миллионах пар)	164,2	23[illegible],0	143
д) Сахар-песок (в тысячах тонн)	2421,0	3500,0	144
е) Кожевенная (в миллионах условных шкур)	873,0	1800,0	206

Почему же, несмотря на всю проделанную работу и несмотря на громадный темп роста нашей промышленности, мы все еще экономически отстаем от наиболее развитых капиталистических стран?

Ответ на этот вопрос ясен. Потому, что наша страна еще недавно была страшно отсталой в промышленном отношении и в виду большого количества населения страны имела крайне низкие нормы производства промышленной продукции на душу населения. За истекший короткий срок она не могла успеть полностью наверстать упущенное раньше время.

Вспомните, что писал Ленин еще в 1913 г. в тогдашней «Правде», в статье «Как увеличить размеры душевого потребления в России?» Бичуя наемных писак буржуазной прессы, Ленин говорил:

«Россия остается невероятно, невиданно отсталой страной, нищей и полудикой, оборудованной современными орудиями производства вчетверо хуже Англии, впятеро хуже Германии, вдесятеро хуже Америки».

Указывая на это, Ленин громил стоявшую у власти капиталистов и помещиков России за то, что они «своим гнетом осуждают пять шестых населения на нищету, а всю страну—на застой и гниение».

Ленин снова и снова возвращался к этому вопросу. В том же 1913 году, в статье «Железо в крестьянском хозяйстве», он сравнивал тогдашнюю Россию с Германией. Он приводил тогда поучительные факты об экономике в Германии, где у власти также стояли помещики-реакционеры, как и в России. Ленин установил тогда следующее: на 2,8 миллиона крестьянских хозяйств Германии в 2,5 миллиона хозяйств обеспечено преобладают пахоты с деревянным рыхлителем и с деревянной рамой и почти наполовину распространены телеги на деревянном ходу». И тут же Ленин добавлял: «Нищета, примитивность и заброшенность громаднейшего большинства наших крестьянских хозяйств еще несравненно сильнее, чем в Германии».

Так в действительности и было.

На каком уровне находилась тогда промышленность в России?

Производство электроэнергии на душу населения в 1913 году было в 17 раз меньше, чем в США, в пять раз меньше, чем в Германии.

Выплавка чугуна на душу населения в 1913 году была меньше в 11 раз, чем в США, в 8 раз меньше, чем в Англии, в 8 раз меньше, чем в Германии и в 4 раза меньше, чем во Франции.

Выплавка стали на душу населения в 1913 году была меньше в 11 раз, чем в США, в 8 раз меньше, чем в Германии, в 6 раз меньше, чем в Англии и в в 4 раза меньше, чем во Франции.

Добыча каменного и бурого угля (в пересчете на каменный уголь) на душу населения в нашей стране в 1913 году была меньше в 26 раз, чем в Америке, в 31 раз меньше, чем в Англии, в 15 раз меньше, чем в Германии, в 5 раз меньше, чем во Франции.

Вот на каком низком уровне стояла Россия до революции. Стоявшие у власти помещики и капиталисты рукою царизма сковывали могучие силы нашего народа, не давали им развернуться.

Заслуживает особого внимания тот факт, что Россия тогда не только не догоняла наиболее развитых капиталистических стран, а, напротив, все больше отставала от них по ряду важнейших производств.

Вот цифры по производству чугуна за 1900 и за 1913 гг.

Производство чугуна на душу населения в царской России в 1900 году стояло ниже, чем в Соединенных Штатах Америки в 8 раз, а в 1913 году оно стояло ниже уже в 11 раз. По сравнению с Германией производство чугуна в России в 1900 году стояло ниже, примерно, в 6 раз, а в 1913 году уже стояло ниже в 8 раз. По сравнению с Францией в 1900 году оно стояло ниже в 3 раза, а в 1913 году стояло ниже в 4 раза.

Тоже самое относится и к стали.

Понятно, что Ленин с тревогой и негодованием писал тогда в первой из указанных выше статей об «увеличивающейся отсталости» России, о том, что «мы отстаем все больше и больше».

Вот почему перед самой Октябрьской революцией, когда Россия была доведена империалистической войной до крайности, Ленин в статье «Грозящая катастрофа и как с ней бороться» поставил вопрос ребром:

«Война создала такой необ'ятный кризис, так напрягла материальные и моральные силы народа, нанесла такие удары всей современной общественной организации, что человечество оказывается перед выбором: или погибнуть, или вручить свою судьбу самому революционному классу для быстрейшего и радикальнейшего перехода к более высокому способу производства».

В силу ряда исторических причин: большой отсталости России, особенных трудностей войны для нее, наибольшей тяжести царизма, чрезвычайной жизненности старого, прежнего, до революции 1905 года, в России раньше других стран вспыхнула революция. Революция сделала то, что в несколько месяцев Россия по своему политическому строю догнала передовые страны.

Но этого мало. Война неумолима, она ставит вопрос с беспощадной резкостью: либо погибнуть, либо догнать передовые страны и перегнать их также и экономически».

Ленин кратко поставил вопрос: «либо погибнуть, либо догнать передовые страны и перегнать их также и экономически».

Задача, как видите, стояла перед большевиками не маленькая и не легкая, но большевики не испугались трудностей. Став у власти, большевистская партия взялась за решение этой задачи с величайшим энтузиазмом. Сделано уже в теперешнему времени не мало. Вместо имевшегося до революции позорного отставания от других стран, Советский Союз успешно с каждым годом подтягивает уровень развития своей промышленности к уровню наиболее развитых капиталистических стран. Большевистская революция спасла Россию от позорного отставания по отношению к другим странам. Она подняла нашу промышленность на высокий уровень. Однако, задача еще не решена. Мы и теперь должны признать, что мы еще отстали в экономическом отношении, но мириться с этим мы не хотим и не будем.

Пора поставить во весь рост ту основную экономическую задачу нашей страны, о которой Ленин говорил перед Октябрем. Пришло время практически взяться за решение основной экономической задачи СССР: **догнать и перегнать также и в экономическом отношении наиболее развитые капиталистические страны Европы и Соединенные Штаты Америки, решить эту задачу окончательно в течение ближайшего периода времени.** Решив эту задачу, мы сделаем СССР самой передовой страной в мире во всех отношениях. Не только в политическом отношении, чего мы достигли уже давно, не только по уровню техники производства, чего мы также уже достигли. Мы поставим этим СССР на первое место в мире и в экономическом отношении. Тогда, и только тогда, но-настоящему раскроется значение новой эпохи в развитии СССР, эпохи перехода от общества социалистического к обществу коммунистическому.

Чего нужно практически добиться, чтобы экономически догнать и перегнать решающие капиталистические страны?

Товарищ Сталин уже сказал в своем докладе, что для этого необходимо, например, по производству чугуна. Я повторю эти цифры.

Чтобы в производстве чугуна перегнать Англию, мы должны довести ежегодную выплавку чугуна до 25 миллионов тонн. Это, кстати сказать, не так уж сильно отстает от задания третьей пятилетки, по которой мы должны добиться в 1942 году 22 миллионов тонн чугуна. Чтобы перегнать Германию по производству чугуна, нам нужно довести ежегодную выплавку чугуна до 40—45 миллионов тонн. Это, как видите, задача уже гораздо большего масштаба. Чтобы экономически перегнать Соединенные Штаты Америки, нам нужно ежегодную выплавку чугуна довести до 50—60 миллионов тонн. Как видите, задача гигантского масштаба,—задача, значительно выходящая за пределы третьей пятилетки.

Привело еще пример—с электроэнергией.

По потреблению электроэнергии на душу населения в конце третьей пятилетки СССР должен уже перегнать современный уровень Франции, но он еще будет в 1,5 раза ниже уровня Германии и почти в 3 раза ниже современного уровня потребления электроэнергии в Соединенных Штатах Америки.

Надо ли об'яснять, почему именно сейчас мы должны поставить во весь рост задачу «догнать и перегнать»? Это ясно и без обширных об'яснений.

Теперь у нас в промышленности накоплена громадная техника и имеется возможность дальнейшего быстрого ее развития. У нас есть уже многочисленные кадры, овладевшие техникой и готовые к новым, еще более серьезным боям за экономическую мощь СССР. У нас, кроме того, уже окончательно сложилось социалистическое общество, которое не хочет и не будет мириться с фактом экономического отставания от капиталистических стран, хотя это и есть результат векового исторического отставания нашей страны. Вот почему партия большевиков должна поставить решение этой задачи на очередь дня. При этом мы будем считать своим долгом активно использовать и широко применить в нашей стране все, что есть лучшего в современной технике и технологии производства, а также в научных методах организации труда. Мы должны для этого во всех отношениях использовать, использовать по-большевистски, опыт других стран. Все, что только может помочь ускорению решения основной экономической задачи СССР, должно быть принято в наш расчет.

Вопрос поставлен так, чтобы разжечь стремление к ускорению темпов роста промышленности, особенно тяжелой промышленности, которая, в последнем счете, определяет под'ем всего народного хозяйства. Вопрос поставлен так, чтобы разжечь у большевиков и у всех честных людей нашей страны стремление в кратчайший срок покончить с фактом недостаточности экономического уровня СССР. Поставлен вопрос о развертывании экономического соревнования СССР с капиталистическими странами. Вопрос перенесен на международную почву. Тем сильнее должно быть наше стремление с честью решить эту новую задачу.

Как говорил товарищ Сталин в своем докладе, для решения этой задачи нужно время, нужно, по крайней мере, еще 10—15 лет, еще 2—3 пятилетки. Выполнение третьего пятилетнего плана во многом должно предрешить решение этой задачи. Пусть же третья пятилетка станет нашим победным знаменем на арене международного экономического соревнования СССР с капиталистическими странами!

(Аплодисменты).

III. План дальнейшего под'ема народного хозяйства

Третий пятилетний план является продолжением второй и первой пятилетки. В его основе лежит дальнейшее развитие той же генеральной большевистской линии. В нем последовательно проводится линия на дальнейшую индустриализацию СССР, которая является основой наших прежних хозяйственных успехов и залогом дальнейшего, еще более мощного под'ема народного хозяйства.

План третьей пятилетки обеспечивает громадный под'ем всех отраслей народного хозяйства. Особенно быстро идет вверх наша индустрия и, прежде всего, тяжелая и оборонная индустрия. Он обеспечивает дальнейший под'ем всех экономических районов национальных республик с должным учетом решающих общегосударственных задач. В этом плане дается, вытекающая из основной линии, увязка развития отдельных частей народного хозяйства и предусматривается создание необходимых хозяйственных запасов и резервов. При громадных масштабах выросшего советского хозяйства нельзя нормально работать и итти по пути заполнения под'ема без того, чтобы у соответствующих промышленных предприятий и железных дорог не были достаточные запасы, скажем, топлива.

Но нам нужны не только текущие запасы. Нам нужны, кроме того, государственные резервы топлива, электроэнергии, промышленных товаров и продовольствия, не говоря уже о соответствующем развитии железно-дорожного и других видов транспорта. Необходимость этого нечего доказывать, особенно в связи с нашей обязанностью обеспечить нужды обороны СССР.

В предс'ездовской дискуссии по тезисам о третьем пятилетнем плане было сделано не мало существенных замечаний и был внесен ряд поправок и дополнений. Эти замечания в известной части можно будет учесть при окончательном принятии тезисов о третьем пятилетнем плане. По вопросу же о колхозах явно необходимо принять некоторые дополнения к тезисам, о чем я еще скажу дальше.

Третий пятилетний план должен специально учесть некоторые недостатки в выполнении плана второй пятилетки. Для примера можно сослаться на положение дел в электрохозяйстве.

Как известно, план по производству электроэнергии за вторую пятилетку почти выполнен,—выполнен на 96 %. Но, с другой стороны, известно также, что план по строительству электростанций выполнен только на половину,—только на 55 процентов. Следовательно, рост в производстве электроэнергии во второй пятилетке происходил за счет некоторого перенапряжения электростанций. Ненормальность такого положения очевидна. Оно могло иметь место только при серьезных дефектах в самом планировании развития народного хозяйства, для которого обеспеченность электроэнергией имеет прямо-таки решающее значение.

Могут сказать, что в данном случае дело не столько в недостатках планирования, сколько в недостатках работы по выполнению плана, то-есть в недостатках самого электростроительства и в отставании производства электрооборудования. Но такое рассуждение нельзя признать правильным. Нельзя считать планирование хорошим, если оно не считается с ходом выполнения плана, если, как правило, отрываются от жизни планирование дешево стоит. Планирование не сводится к составлению груды таблиц с цифрами вне зависимости от хода выполнения плана. Самим таблицам, конечно, безразлично, выполняются ли наши планы, но нам, ведущим плановое хозяйство, это далеко не безразлично. Планы нам нужны для того, чтобы иметь правильную линию в хозяйственной работе. Планы нам нужны по отраслям и по районам, но мы ставим и по более коротким периодам, с правильной увязкой отдельных частей и сроков выполнения плана. В соответствии с результатами фактического выполнения плана необходимо вносить коррективы по отдельным отраслям, районам и срокам выполнения плана. Планы нам нужны для того, чтобы проверять как ведется наша хозяйственная работа. Если же план не связан с проверкой исполнения, то он превращается в бумажку, в пустышку. Это касается всех наших хозяйственных организаций, всей нашей хозяйственной работы. Поставив серьезно проверку исполнения планов, мы улучшим и хозяйственную работу и составление самих планов.

У нас не обращалось на проверку исполнения планов должного внимания. Этим нередко пользовались во вредительских целях наши враги. Надо покончить с этими порядками и тогда наши планы будут играть еще большую роль в хозяйственной жизни страны. Некоторое улучшение работы в области планирования мы уже имеем, но и теперь нам надо еще немало поработать в этом направлении.

Перехожу к отдельным вопросам третьей пятилетки.

По плану третьей пятилетки народный доход страны возрастает (в ценах 1926—1927 годов) с 96 миллиардов до 174 миллиардов рублей, то-есть в 1,8 раза. Это в общем соответствует темпам роста народного дохода за первые две пятилетки. Народный доход в первой пятилетке возрос также в 1,8 раза; во второй пятилетке он возрос в 2,1 раза. Но по своим действительным размерам рост народного дохода в третьей пятилетке будет на много выше, чем за предыдущие годы. Так, в первой пятилетке прирост народного дохода составил 20,5 миллиарда рублей, во второй пятилетке—55,5 миллиарда рублей. Таким образом, за две пятилетки, вместе взятые, народный доход нашей страны увеличился на 71 миллиард рублей. Это, как видите, не мало. Но по плану третьей пятилетки прирост народного дохода должен составить 78 миллиардов рублей, т. е. больше чем за обе первые пятилетки, вместе взятые.

Теперь перейду к отдельным отраслям народного хозяйства.

1. Промышленность.

Объем продукции по промышленности СССР на 1942 год, на последний год третьей пятилетки, устанавливается в 180 миллиардов рублей (в ценах 1926—1927 годов) против 95,5 миллиарда рублей в 1937 году, т. е. рост на 88 процентов. Таким образом, прирост промышленной продукции за третью пятилетку составит 84,5 миллиарда рублей, что значительно превосходит прирост продукции двух первых пятилеток, вместе взятых. Вот выражение этого плана у нас будет происходиться промышленной продукции, примерно, в 15 раз больше, чем в довоенное время.

Средне-годовой темп роста промышленной продукции устанавливается в 13,5 процентов, т. е. несколько меньший, чем во второй пятилетке. Надо, однако, учесть, что каждый процент прироста промышленной продукции в конце третьей пятилетки будет составлять 1,8 миллиарда рублей против 950 миллионов рублей в конце второй пятилетки.

План предусматривает средне-годовой прирост по производству предметов широкого потребления в 11 процентов, а по производству средств производства—15 процентов. В результате этого, производство предметов потребления должно увеличиться к концу пятилетки в 1,7 раза, а производство средств производства должно возрасти в 2 раза, что повышает его удельный вес в продукции всей промышленности с 58 процентов в конце второй пятилетки до 62 процентов в конце третьей пятилетки. Как видно из этого, план предусматривает большой темп роста промышленности, производящей предметы широкого потребления, и, вместе с тем еще более быстрый темп роста тяжелой промышленности.

Вот основные задания по важнейшим отраслям промышленности, производящей средства производства.

Рост валовой продукции промышленности, производящей средства производства

	1937 г.	1942 г.	1942 г. в % к 1937 г.
Производство средств производства (в миллиардах рублей ценах 1926/27 г.)	55,2	112,0	203
В ТОМ ЧИСЛЕ:			
1. Машиностроение и металлообработка (в миллиардах рублей)	27,5	62,0	225
В ТОМ ЧИС.Е:			
а) Станки металлорежущие (в тысячах штук)	36,0	70,0	194
б) Паровозы магистральные (в переводе на условные «Э» и «С») в штуках)	1581	2090	132
в) Вагоны товарные (в двухосном исчислении (в тысячах штук)	58,8	90,0	153
г) Автомобили (в тысячах штук)	200,0	400,0	200
2. Электроэнергия (в миллиардах киловатт часов)	36,4	75,0	206
3. Каменный уголь (в миллионах тонн)	127,3	230,0	181
4. Нефть с газом (в миллионах тонн)	30,5	54,0	177
5. Торф (в миллионах тонн)	23,8	49,0	206
6. Чугун (в миллионах тонн)	14,5	22,0	152
7. Сталь (в миллионах тонн)	17,7	28,0	158
8. Прокат с трубами и поковками из слитков (в миллионах тонн)	13,0	21,0	162
9. Химия (в миллиардах рублей)	5,9	13,4	227
10. Цемент (в миллионах тонн)	5,5	10,0	183
11. Вывозка дел всей древесины (в миллионах кубометров)	111,3	200,0	180
12. Пиломатериалы (в миллионах кубометров)	28,8	45,0	156

Привожу также основные задания по промышленности, производящей предметы потребления.

Рост валовой продукции промышленности, производящей предметы широкого потребления

	1937 г.	1942 г.	1942 г. в % к 1937 г.
Производство предметов потребления (в миллиардах рублей в ценах 1926/27 г.)	40,3	68,0	169
1. Текстильная	8,5	13,4	157
2. Легкая	6,7	9,8	147
3. Рыбная промышленность	0,8	1,4	169
4. Жировая и молочная промышленности	2,9	6,1	206
5. Кожевенная	9,1	15,0	164
6. Обувная	1,9	2,8	142
7. Промкооперация (в ценах 1932 г.)	13,2	26,4	200
По отдельным видам производства			
а) Бумага (в тысячах тонн)	831,6	1300,0	156
б) Хлопчато-бумажные ткани (в миллионах метров)	3442,4	4900,0	142
в) Шерстяные ткани (в миллионах метров)	105,1	175,0	167
г) Обувь кожаная (в миллионах пар)	164,2	23[illegible],0	143
д) Сахар-песок (в тысячах тонн)	2421,0	3500,0	144
е) Кожевенная (в миллионах условных шкур)	873,0	1800,0	206

(Окончание доклада т. Молотова читайте в следующем номере)

XVIII-й с'езд Всесоюзной Коммунистической партии (большевиков)

ПРЕНИЯ ПО ОТЧЕТНЫМ ДОКЛАДАМ: ЦК ВКП(б)—т. СТАЛИНА, ЦЕНТРАЛЬНОЙ РЕВИЗИОННОЙ КОМИССИИ—т. ВЛАДИМИРСКОГО, ДЕЛЕГАЦИИ ВКП(б) В ИККИ—т. МАНУИЛЬСКОГО.

Продолжение речи т. Ворошилова

(Начало см. в «Красном Севере» за 17 марта).

Одновременно с этим увеличилась мощь советского залпа нашего военно-воздушного флота. Если в 1934 году в одну секунду все авиационные пулеметы могли дать выстрелов 100 процентов, то в 1939 г. они могут дать на 300 процентов больше.

Я понимаю естественное желание товарищей знать, какие же мы имеем самолеты, с какими же процентными, а до ступными человеческому пониманию показателями хотя бы по скоростям, по потолку, дальности. Идя навстречу этому естественному желанию, я докладываю, что сейчас нередко встретить на наших военных аэродромах не только истребитель, но и бомбардировщик со скоростями, далеко перевалившими за 500 километров в час (бурные аплодисменты. Возгласы—Ура! Да здравствует товарищ Сталин! Да здравствует товарищ Ворошилов! Да здравствует красная авиация! Ура! Зал стев устраивает овацию вождю народов товарищу Сталину), а выстотностью за четырнадцать—пятнадцать тыс. метров (аплодисменты); что же касается пилоты наших самолетов, то об этом лучше всего сказали делом прекрасной памяти Герой Советского Союза Валерий Чкалов и Герои Советского Союза т. Громов, Байдуков, Юмашев, Беляков, Данилин, Коккинаки, погибший Бряндинский и наши замечательные летчики—Герои Советского Союза т. Гризодубова, Осипенко и Раскова. (Аплодисменты).

Личный состав

Товарищи, я доложил вам об изменениях, которые произошли в организации, вооружении и технической оснащении нашей Армии за последние пять лет. Наша Армия стала совершенно другой и количественно и в особенности качественно.

Я ничего не сказал о людях, о наших бойцах, командирах, комиссарах, политработниках, начальниках, инженерах, техниках, военных врачах, хозяйственниках, одним словом о человеке нашей Армии, который в конечном счете решает все и определяет действительную боевую силу и мощь Рабоче-Крестьянской Красной Армии.

Техника без людей мертва. Техника в руках знающих, овладевших техникой людей—огромная сила.

Кадры решают все. Это бесспорно. Именно поэтому ЦК партии и Правительство так много уделяли и уделяют внимания вопросам накопления своих, полезных советских военных кадров, людей высокого воинского долга и безграничной преданности своей Родине и великому делу Ленина—Сталина. Много уделяется внимания росту и совершенствованию наших кадров в политическом и специально военном отношении. Кадры мы имеем в достаточном количестве и требуемого качества. Они непрерывно растут во всех отношениях вместе с ростом нашей великой страны и Армии. Именно такие люди, такие кадры делают нашу Красную Армию первоклассной, несокрушимой по силе ее организации, вооружения, боевой подготовленности и единственной по силе духа, по политическому и моральному могуществу.

В период оснащения Красной Армии от мерзких людей, именующих своему Государству и боевому знамени, фашистские и прочие империалистические агрессоры поняли бешеный вой на весь белый свет об ослаблении военных кадров, снижении, вследствие этого, боевой мощи Красной Армии и прочее в этом роде.

Товарищ Сталин со всей лепостью вскрыл корни, из которых рождаются подобные вопли наших врагов. Мы, видите-ли, нехорошо поступаем, кормчи агентуру и лазутчиков в рядах своей Армии, куда эта падаль послана иностранными разведками. Господам фашистским заграницам и их приказчикам было бы приятнее, если бы подные изменники государства, которые, орловы и другие предатели и диверсанты в рядах нашей Армии, страну. Оно, конечно, организация мировой войны куда удобнее заниматься своим черным делом, имея собственную надежную агентуру в чужих армиях, гораздо ведь веру легче пробраться в чужой дом, если дом изнутри отпереть сообщники.

Можно было бы не обращать внимания на эти инсинуации фашистских шпик о слабости Красной Армии и проч., если бы из этого не делалось фашистскими агрессорами весьма реальных выводов.

Я имею виду тех господ, которые питают сообщения своих друзей об ослаблении Красной Армии, а главное, хорошо свою агентуру, заслающую в нашу Армию, посмотрительно поторопились свистоплясать, как им показалось, удобным случаем и лапулась в хорошо Хасан, чтобы проверить через советскую подготовку погреть руки на чужом добре, покрасить свои запутанные делишки.

Результаты этой разбойной затеи общеизвестны.

Доблестная Первая Отдельная Краснознаменная Армия, обучаемая своих бойцов, командиров и политработников написала на спинах охотников до легкой поживы свой ответ о действительной боеспособности советской Армии, о состоянии ее командных и политических кадров.

Будем надеяться, что этот предметный урок будет учтен теми, чьи ненасытные взоры зарятся на советское государство, кому мерещится ослабленная Красная Армия, кто склонен верить в легенду, что советская земля легко доступна для разбойных авантюр.

Если все же предметные уроки Хасана недостаточны, наша Красная Армия готова в любую минуту повторить их в расширенном и более убеждающем об'еме всякому, кто этого будет добиваться. (Аплодисменты).

В связи с увеличением Красной Армии больше, чем в два раза, а также вследствие большого усиления и усложнения боевой и вспомогательной техники в ней, соответственно рос, а следовательно и оголакивался командно-политический и весь остальной начальствующий состав.

Численный рост наших кадров за истекшие пять лет характеризуется следующими данными:

командно - начальствующий состав стрелковых войск, включая и артиллерийские части этих войск, увеличился на 118 процентов,

конницы на 66 процентов,

автобронетанковых войск—на 154 процента,

отдельно кадры артиллерии возросли на 124,5 проц.

кадры авиации в целом, включая инженерно-технический и обслуживающий состав, выросли на 148 процентов, а если взять отдельно летчиков, то их число увеличилось на 184 процента, а число инженеров авиации отдельно увеличилось на 801 процент.

Красная Армия в целом является в мирное время, разумеется, огромной разветвленной школой, где постоянно сотни тысяч хороших советских людей учатся не только своему делу, но специальности, овладевают искусством бить врага, но при все—от бойца до верхушки командования —обучаются также и политике, пополняют свои знания, овладевают теорией марксизма-ленинизма.

Успешно ли работает эта гигантская школа для взрослых? Одно можно сказать —работают много, упорно. Достижения, и не малые, имеются, но необходимо работать еще больше и напряженнее, успехи следует множить, они еще недостаточны.

Армиям всех буржуазных стран запрещается, во всяком случае рядовым и офицерской мелкоте, безусловно запрещается, заниматься политикой. Там за политику карают. Наша армия сильна политической, сознательностью и политической активностью, отсюда требования к командным и прочим кадрам РККА—хочешь быть на своем месте полезным и нужным своим подчиненным, хочешь честно служить своему народу и делу Ленина—Сталина, хочешь быть подлинным большевиком-ленинцем, учись, много учись, непрерывно совершенствуйся, знай свою специальность на зубок, иначе ты не справишься с порученным делом, оскандалишься перед подчиненными, а главное—будь обязательно политически грамотен, по-большевистски активен, будь не только хорошим, обязательно хорошим, если не можешь быть отличным, специалистом, но будь столь же хорошим политически подлинным гражданином социалистического государства, его полезным строителем. Эти требования выполняются всем личным составом Красной Армии не всегда, к сожалению, получается, однако работа по обучению и марксистско-ленинскому воспитанию кадров в РККА ведется большая и с успехом.

Для подготовки командиров и разных специалистов для Красной Армии, т. е. для пополнения кадров корпуса наших красных офицеров всех специальностей, мы имеем немало действующую школьную сеть.

63 сухопутных училища, в которых обучаются десятки тысяч нашей превосходной советской молодежи, ежегодно дают армии тысячи хорошо обученных, политически грамотных и преданных партии Ленина—Сталина молодых командиров—лейтенантов.

Авиационные кадры пополняются из 32 специальных летных и летно-технических школ. В эти школы партия и комсомол дают лучших своих питомцев в количестве более двух десятков тысяч, где они обучаются на будущих красных летчиков, штурманов и авиационных специалистов. В этих авиашколах так же, как и в других военных школах проходят, помимо специальной программы, такие и общественно-политические циклы.

Общий рост обучающихся в школах контингентов увеличился за пять лет следующим образом:

по сухопутным школам—на 117,8 процента,

отдельно по военно-политическим школам контингент обучающихся вырос на 273,3 процента,

контингенты школ Воздушного Флота выросли на 187 процентов.

Школы командного состава дают Красной Армии хорошо подготовленных командиров, особенно это относится к последним годам, когда командные школы почти на сто процентов комплектуются людьми с полным и частично неполным средним образованием.

Но кроме этих офицерских кадров армии нужны, притом в большом количестве, командиры и разные специалисты высокой квалификации с законченным высшим образованием.

Для этой цели РККА имеет 14 военных академий и 6 специальных военных факультетов при гражданских вузах с общей емкостью, выходящей за пределы двух десятков тысяч постоянно обучающихся командиров, начальников, политработников, инженеров, врачей и пр.

Материально-культурное состояние Красной Армии

Материальное положение наших рядовых бойцов стоит на высоком уровне. Питание, одежда, расквартирование—все эти и прочие вопросы быта красноармейца были и всегда остаются важнейшими вопросами, которыми постоянно занимается весь командный, комиссарский и политический состав.

Материальное положение начальствующего состава в целом за истекшие пять лет резко изменилось.

Заработная плата в среднем для всего командного, комиссарского, политического и прочего начальствующего состава выросла на 286 процентов.

Рост окладов содержания по основным должностям (в рублях)

	1934 г.	1939 г.	Увеличение в процен.
Командир взвода .	260	625	240%
Командир роты .	285	750	263½
Командир батальона	335	850	254%
Командир полка	400	1200	300%
Командир дивизии	475	1600	337%
Командир корпуса	550	2000	364%

В сильной степени выросли средства культурного обслуживания Красной Армии что, конечно, самым благотворным образом сказывается на росте культурности бойцов и всего состава армии.

Так например—в 1934 г. мы имели ленинских уголков 15091, в 1939 г. их имеется 26435.

Осоавиахим и другие общественные организации

Я считаю необходимым сказать несколько слов об Осоавиахиме и других общественных организациях.

Осоавиахим является массовой добровольной общественной организацией, ведет большую и полезную работу. Эта организация призвана вести подготовку рабочих, служащих, интеллигенции, учащихся и колхозников в интересах обороны Государства. Одновременно Осоавиахим помогает Красной Армии в деле предварительной «черновой» работы по отработке кадров различных военных специальностей.

Относясь со всем уважением к работникам Осоавиахима, особенно к тем активистам-добровольцам, которые по-настоящему, как истинные патриоты советского государства, отдают немало своих сил служению интересам обороны страны, я должен сказать, что Осоавиахим мог бы дать гораздо большие результаты работы, что мы не все делаем для того, чтобы эта замечательная организация полностью использовалась как полобает. Мы можем и обязаны в ближайшее время сделать все для того, чтобы Осоавиахим системой своих организаций охватил все фабрики и заводы, предприятия, учреждения, учебные заведения и колхозы. Нужно поставить дело так, чтобы работа Осоавиахима по существу стала общественно-массовой работой, чтобы всякий член общества видел полезность и необходимость того дела, которым Осоавиахим занимается.

У нас имеются такие оборонные организации, как РОКК и Общество Красного Полумесяца. Они, к сожалению, мало популярны. Вместе с тем их работа была не плохой в свое время и может стать важной и хорошей, если парторганизации на местах хотя изредка будут уделять им немного внимания.

Нужно помнить, что фашистские, и не только фашистские, государства имеют в настоящее время большое количество специально оборонных организаций, которые, будучи построенными по военному образцу, являются весьма серьезным и эффективным элементом, дополнительным к их регулярным армиям.

Мы не можем, не имеем права отставать в деле организации нашего населения в целях защиты наших городов, фабрик, заводов и колхозов, жизни и достояния народа от возможных нападений врагов.

Товарищи! Я не останавливаюсь на такой большой государственной организации, как Гражданский Воздушный Флот, который, в случае войны, будет целиком обслуживать нужды обороны. Во главе его стоит Герой Советского Союза тов. Молоков, который держит постоянную тесную связь с Красной Армией и делает все необходимое для того, чтобы Граждан-

Политическая подготовка Красной Армии

Красная Армия представляет собою особенную, еще никогда в истории человечества невиданную армию. Она создана народом, впервые победившим своих врагов в борьбе за свое социальное раскрепощение.

Следующие слова товарища Сталина определяют особенности нашей Армии.

«Первая и основная особенность нашей Красной Армии, — говорит товарищ Сталин, — состоит в том, что она есть армия освобожденных рабочих и крестьян, она есть армия Октябрьской революции, армия диктатуры пролетариата...

Вторая особенность нашей Красной Армии состоит в том, что она, наша Армия, является армией братства между народами нашей страны, армией освобождения угнетенных народов нашей страны, армией защиты свободы и независимости народов нашей страны...

Наконец, третья особенность Красной Армии. Состоит она в духе интернационализма, в чувствах интернационализма, проникающих всю нашу Красную Армию». (Сталин).

Это сталинское определение особенностей нашей Красной Армии является руководящим началом во всей партийно-воспитательной и политической работе в Красной Армии. Именно на этих трех положениях покоится политическая и моральная жизнь бойцов, командиров и начальствующего состава.

Красная Армия живет и воспитывается, как и весь советский народ, на основе учения Маркса—Энгельса—Ленина —Сталина. Армия имеет специальный политический аппарат. Наряду с помощью партийной и комсомольской организации, политаппарат Красной Армии является тем органом, на обязанности которого лежит забота о постоянном и непрерывном росте политического сознания бойцов, командиров и всего личного состава Армии. На военных комиссаров, политруков и других политработников возложена партией чрезвычайно ответственная задача обслуживания Армии и, в первую голову, беспартийных красноармейцев, командиров и начальников, железной метлой очистили армию от предательства и мерзости, сделав ее к настоящему времени еще более крепкой, более политически монолитной, чем когда бы то ни было ранее. Эти политработники, вместе со всем партийным и комсомольским активом армии, ведут большую политико - воспитательную работу по повышению политического уровня нашей армии, в целях предупреждения появления в армии не только элементов предательства и измены, но и всякого рода маловеров, нытиков и прочей дряни, из которой в конечном счете рождаются и не могут не вырастать настоящие предатели и агенты наших классовых врагов.

Политруганы армии в настоящее время получили такое прекрасное пособие в своей работе, как «Краткий курс Истории ВКП(б)». Этот замечательный учебник стал настольной книгой не только политработников, командиров и начальников, он стал необходимым и постоянным спутником политического воспитания наших красноармейцев.

Политико - воспитательная работа в Красной Армии охватывает всю массу бойцов, командиров и всего личного состава. Многотысячный комсомол армии является лучшим помощником и проводником всех начинаний политорганов в деле обслуживания всей беспартийной массы бойцов и начсостава.

Боевая подготовка Рабоче-Крестьянской Красной Армии

Все рода войск, начиная от пехоты и кончая техническими войсками, обеспечены соответствующими командно-политическими кадрами, в совершенстве знающими свое дело.

Успехи боевой подготовки истекшего 1937—1938 гг. дали значительный рост по всем разделам боевой, технической и тактической выучки войск.

Тактическая и огневая подготовка стрелковых частей, не взирая на значительное усложнение этого рода войск во всех отношениях, стоит на соответствующей высоте. Однако, пехотным командирам, комиссарам и политработникам следует больше и упорнее работать, чтобы еще лучше поставить стрелковое дело.

Красная Армия всегда отличалась своими снайперами и прекрасными стрелками из винтовок и пулеметов, отрадно сказать что это все искусство множить и совершенствовать, не останавливаться на достигнутом. Нужно еще упорнее работать, чтобы еще основательнее подготовить наши стрелковые войска в тактическом и огневом отношении, повысить подготовку штабов, полков, дивизий и корпусов. Продолжать упорно работать над повышением выучки взаимодействия стрелковых войск с другими родами войск.

ский Воздушный Флот крепл, развивался и был способным в нужное время оказывать содействие боевым силам Военного Воздушного Флота в деле защиты Родины.

единое целое в деле руководства боевым и политическим обучением и воспитанием воинской части. Они оба ответственны за боевое, политико-моральное, хозяйственное, бытовое и проч. состояние части. Они оба—командир и военный комиссар—будут вести в бой свою часть, соединение. Необходимо, поэтому, в дополнение ко всему прочему, вести также упорную работу по воспитанию командирских и волевых качеств в каждом командире, комиссаре и начальнике Красной Армии.

Особая ответственность за эту работу возлагается на военного комиссара.

Политический аппарат Армии, т. е. военные комиссары, политруки и политработники всех специальностей за период с XVII по XVIII С'езд в своем составе резко увеличился. На 1 января 34 г. было всего 15 тысяч политработников, в настоящее время Армия имеет 34 тысячи политработников; увеличение на 126 процентов.

В связи с чисткой Красной Армии от предательских, шпионских и именнических элементов, в очищении самого политаппарата от той же гнилостной предательской мерзости, роль и задачи политаппарата и военных комиссаров в первую голову, значительно повысились. Выросла и ответственность всего политстоева за его работу.

Политический состав Красной Армии за последние годы значительно обновился. За это время были выдвинуты снизу на разные ответственные должности тысячи молодых замечательных людей, членов нашей партии, честных, преданных и способных работников.

Это лучшие люди армейской партийной организации, это те активисты, которые, будучи безгранично преданными делу Ленина—Сталина, на протяжении последних 2—3 лет проявили себя, как истинные партийцы, борцы за чистоту рядов партии, за крепость Красной Армии. Это они, вместе со всей партийной организацией, при поддержке всей массы честных беспартийных красноармейцев, командиров и начальников, железной метлой очистили армию от предательства и мерзости, сделав ее к настоящему времени еще более крепкой, более политически монолитной, чем когда бы то ни было ранее. Эти политработники, вместе со всем партийным и комсомольским активом армии, ведут большую политико - воспитательную работу по повышению политического уровня нашей армии, в целях предупреждения появления в армии не только элементов предательства и измены, но и всякого рода маловеров, нытиков и прочей дряни, из которой в конечном счете рождаются и не могут не вырастать настоящие предатели и агенты наших классовых врагов.

Политруганы армии в настоящее время получили такое прекрасное пособие в своей работе, как «Краткий курс Истории ВКП(б)». Этот замечательный учебник стал настольной книгой не только политработников, командиров и начальников, он стал необходимым и постоянным спутником политического воспитания наших красноармейцев.

Политико - воспитательная работа в Красной Армии охватывает всю массу бойцов, командиров и всего личного состава. Многотысячный комсомол армии является лучшим помощником и проводником всех начинаний политорганов в деле обслуживания всей беспартийной массы бойцов и начсостава.

Красная конница в деле боевой подготовки всегда стояла на большой высоте и в данное время конные части могут служить примером организованности и боевой выучки. Наши конники умело сочетают свою специальную конную подготовку со своими механизированными боевыми средствами. В боевой обстановке современная красная кавалерия еще покажет образцы высокого боевого искусства в умелых и беспощадных битвах с врагами.

Боевая подготовка артиллерии, которой у нас много во всех родах войск, стоит на высоком уровне. Между тем современная артиллерия резко отличается от артиллерии даже недавнего прошлого, в связи с чем и отделение ее усложнилось. Усложнилось и боевое взаимодействие артиллерии с другими родами войск. Советские артиллеристы, как и красные конники, всегда любили свое дело, хорошо его знали и добивались больших результатов в боевой и тактической подготовке. В данное время наша артиллерия всех наименований, ее красноармейцы, командиры, комиссары хорошо подготовлены и могут справляться с любыми боевыми задачами, которые перед ней будут поставлены.

(Окончание см. на 4 стр.).

XVIII-й с'езд Всесоюзной Коммунистической партии (большевиков)

Прения по отчетным докладам: ЦК ВКП(б)—т. СТАЛИНА, Центральной ревизионной комиссии—т. ВЛАДИМИРСКОГО, делегации ВКП(б) в ИККИ—т. МАНУИЛЬСКОГО

Окончание речи т. Ворошилова

Неплохо работают наши славные танкисты. Есть целые танковые части и соединения, боевая подготовка которых развивается очень высоко. В общем, все танковые войска являются хорошо слаженными, неплохо подготовленными как в огневом, так и тактическом отношении. С боевыми задачами любого характера этот род войск безусловно всегда справится, т. к. рядовой, командный, комиссарский и политический состав их хорошо подготовлен и свое дело знает «на-ять» (**веселое оживление в зале**).

Неплохо подготовлены специальные войска: связь, инженеры, химики, железнодорожники и проч. Будучи немногочисленными, имея прекрасно сложившиеся кадры, эти войска, как правило, всегда хорошо подготовлены в специальном и тактическом отношении.

Наконец, несколько слов о боевой подготовке Военно-Воздушных Сил. Наша авиация на данное время представляет собою весьма сложный род войск. Ее боевая подготовка требует больших познаний, мастерства и напряжения со стороны командиров, военкомов, политработников, инженерно-технического и всего личного состава в целом.

Кроме всего прочего, авиация в своей боевой подготовке всегда в некоторой степени зависит от метеорологических условий. Тем не менее, благодаря прекрасным кадрам нашего летного и прочего состава, Красная авиация в своей специальной и тактической подготовке стоит на высоком уровне. Это проверено неоднократно на деле (шумные аплодисменты). Общевойсковая подготовка всей Красной Армии является основной задачей командования и она поставлена неплохо.

Что наша Красная армия неплохо подготовлена, видно даже из высказываний наших врагов, которые, как я уже сказал, неосмотрительно и преждевременно пытались захватить кусок советской территории.

В записных книжках убитых японских офицеров, между прочим имеются следующие записи:

1) Майор Хирабари, командир батальона 75-го пехотного полка записывает в свою записную книжку:

«Немало пришлось потерпеть от советских танков. Они использовали местность, подходя на близкое расстояние и вели огонь. Огонь был ужасен и очень меток. Применяясь к местности, советские танки часто высовывали для ведения огня только орудийные башни. Наш обстрел не был достаточно действительным. Когда танки попадали под наш артиллерийский огонь, то водители танков часто выскакивали из машины и укрывались в складках местности, пока наш огонь не переносился на другое направление.

Часто экипажи снимали пулеметы с танка и вели меткую стрельбу по нашим солдатам, а затем снова садились в танки».

2) Майор Нахана (командир 1-го батальона, 75-го пехотного полка) (записная книжка):

«Уже второй день, как мы сидим в окопах, а советская армия проявляет активность. То переходит в наступление и быстро к обороне. Трудно высунуть голову. Раньше нам говорили, что это не сильная армия, но когда мы столкнулись на фронте, то я вижу, что это было забалуждением. Красные войска часто повторяли яростные атаки.

Вчера утром в третьей роте было 137 человек, сегодня осталось 50, и ее уже сменили в один взвод.

31 июля утром на рассвете мы первой ротой атаковали сопку Сиацофын, четырнадцать солдат противника в течение пяти часов упорно сдерживали атаку нашей первой роты, нанося ей большие поражения и их удалось выбить только после рукопашного и штыкового боя».

3) Поручик японской армии Кофуэндо (11-я рота, 75-го пехотного полка) в записной книжке отметил:

«Красные хорошо используют все виды стрелкового оружия—и винтовки, и ручные и станковые пулеметы. Мы несли большие потери от меткого огня, когда ружейная перестрелка шла даже на 900—1000 метров. Советские снайперы хорошо маскируются, умело пользуются местностью. Собираются по три—четыре солдата и, немедленно окапываясь, ведут сверхметкую стрельбу по всему нашему расположению, причиняют большой урон. Много убитых и раненых».

Вот, товарищи, может быть пристрастное, но в другую сторону, в сторону умаления качества боевой подготовки наших частей, свидетельство того, что наши командиры и политработники делают советский хлеб, они, как видите, «кое-что» делают и достигают некоторых успехов (аплодисменты).

Красная Армия была и является предметом особых забот Центрального Комитета нашей партии, Рабоче-Крестьянского Правительства и лично товарища Сталина. В результате выполнения двух Сталинских пятилеток, давших огромный рост нашей индустрии и социалистического хозяйства в целом, наша армия непрерывно росла и совершенствовалась.

Я довольно подробно останавливался на вопросах современного вооружения и технического оснащения нашей Армии. Я говорил о тех изменениях, которые произошли в этой области за последние пять лет, делавшие нашу армию настолько технически вооруженной и оборудованной, а кадры и личный состав в целом настолько подготовленными, что советскому народу не страшны теперь никакие козни врагов. Он может спокойно делать свое великое социалистическое дело в полной уверенности, что его Родина—Советское государство—защищается могучей силой Красной Армии и Военно-Морского Красного Флота.

Нельзя не сказать нескольких слов благодарности рабочим, инженерам, техникам и служащим, и особенно партийным и комсомольским организациям наших социалистических заводов, которые, очистившись от предателей, врагов народа, много поработали для оснащения Красной Армии и Военно-Морского Флота боевой современной техникой, для усиления обороной мощи нашей страны. Много выросло не только отдельных прекрасных людей нашей промышленности, но теперь уже немало гигантских предприятий, работа которых отмечена Партией и Правительством высшими наградами Советского Союза.

Много и не без пользы для обороны поработал т. Каганович М. М., возглавлявший бывший Наркомат Оборонной Промышленности. Хорошо ему помогали товарищи Ванников, Тевосян и целый ряд замечательных людей нашей партии и беспартийных большевиков — работников социалистической индустрии. Я предлагаю, товарищи, их приветствовать.

(**В ответ на эти слова т. Ворошилова делегаты с'езда, стоя, устраивают бурную овацию**).

Политическое и моральное состояние Красной Армии

Силу и значение политического и морального фактора в боевой деятельности войск классик военного дела и мыслитель девятнадцатого столетия Клаузевиц в своем знаменитом труде «О войне» определяет следующим образом: «... большинство явлений... состоит наполовину из физических, наполовину из моральных причин и следствий. Можно было бы сказать, физические явления подобны деревянной рукоятке, в то время, как моральные представляют подлинный отточенный клинок, выкованный из благородного металла».

Высокое политико - моральное состояние Красной Армии является именно этим благородным «металлом», о котором в свое время писал Клаузевиц, с той лишь разницей, что наша коммунистическая мораль, «дух» нашей Красной Армии в сумме элементов, определяющих победу, не похож на дух старых полуфеодальных и буржуазных армий.

В гражданской войне Красная Армия создается, плохо насаждается, кое-как вооруженная была и окончательно уничтожена хорошо экипированные и богато вооруженные армии интервентов и белогвардейцев. Здесь была выявлена сила духа, величие морали новой Красной Армии, армии подлинно народной и революционной. Гражданская война показала, что моральный элемент армии, которая бьется за свои интересы, армии, проникнутой духом великого учения Маркса—Энгельса—Ленина—Сталина, руководимой коммунистической партией, неизмеримо выше, чем в любой капиталистической армии, не говоря уже об армиях полуфеодальных, буржуазных, армиях, которые имел в виду Клаузевиц.

Рабоче - Крестьянская Красная Армия, являясь плотью от плоти и костью от кости своего народа, живет интересами всей своей страны, она под руководством великой партии Ленина—Сталина ведет борьбу за новое коммунистическое общество, она по первому зову партии, по приказу своего Правительства встанет на защиту Родины, народа и социалистического государства.

Красная Армия, руководимая своими партийными и непартийными большевиками—командирами и военными комиссарами, благодаря своим мощным партийной и комсомольской организациям и хорошо поставленной политработе, всегда правильно ориентирована в международных и внутренних вопросах. Она всегда чутко реагирует на все события внутренней и международной жизни страны.

Товарищи! Наша Армия росла и боролась вместе с народом, она билась и окончательно победила в гражданской войне всех своих внутренних и внешних классовых врагов. Много лучших людей нашей партии, сражались в рядах Красной Армии, отдали свою жизнь за дело народа, за дело Ленина—Сталина.

За последние годы, в период, когда армия организационно и технически заново перевооружалась, становилась все более крепкой и могущественной силой Советского Государства, подлые предатели и троцкистско - зиновьевско - бухаринской банды, пустив измены боевому знамени, предательства интересов своего народа и государства, пытались изнутри взорвать нашу армию, предательски обессилить ее, во время войны поставить под разгром врага.

Этот гнусный гнойник измены ликвидирован. Красная Армия быстро и радикально очищена от всей этой погани.

Товарищи, Красная Армия представляет собой гигантскую силу. Красноармейцы, командиры и политработники в нашей армии—это монолитный, марксистско-ленинской идеологией спаянный коллектив. Красная Армия как один человек, каждый инг готова выполнить свой священный долг защитника государства побединшего труда, как один человек, с радостью готова отдать жизнь за великое дело Ленина—Сталина (**аплодисменты**).

Наша Армия больше, чем наполовину состоит из коммунистов и комсомольцев. Но и та часть, которая не входит в состав партийной и комсомольской организации, — это подлинно беспартийные большевики, жизнь которых целиком принадлежит Красной Армии и своей социалистической родине, делу Ленина—Сталина.

Мы знаем массовое соревнование беспартийных большевиков с партийцами и комсомольцами на озере Хасан в деле боевой доблести и подлинного геройства в боях с врагом за нашу социалистическую Родину, за партию, за Сталина (**аплодисменты**).

Наша армия стоит зорким часовым на рубежах, отделяющих социалистический мир от мира угнетения, насилия и капиталистического варварства. Она всегда, в любой момент готова ринуться в бой против всякого врага, который посмеет коснуться священной земли советского Государства. (**Бурные аплодисменты**).

Порукой тому, что враг будет наконец смят и уничтожен, служит политическое и моральное единство нашей Красной Армии со всем советским народом.

Порукой этому служит марксистско-ленинская идеология, идеология партии Ленина—Сталина, которой живет армия советского Государства. Во имя этой идеологии бойцы, командиры и политработники готовы всегда отдать свою жизнь.

Порукой этому, что враг будет разбит, а уничтожен, служит политическое и моральное единство нашей Красной Армии со всем советским народом.

Порукой этому служит марксистско-ленинская идеология, идеология партии Ленина—Сталина, которой живет армия советского Государства. Во имя этой идеологии бойцы, командиры и политработники готовы всегда отдать свою жизнь.

Порукой этому служит то, что наша Рабоче - Крестьянская Красная Армия является первоклассной, лучше, чем какая-либо другая армия, технически вооруженной и прекрасно обученной армией.

Порукой этому служат также и те многочисленные Герои Советского Союза, которые в рядах Армии беззаветным служением народу заслужили это высокое звание.

Товарищи! Наша армия несокрушима!

Она является детищем нашей партии, она ее прекрасное творение, она всегда готова, по указанию партии, нашего Правительства и вождя народов великого Сталина биться за свою социалистическую Родину и претворить в живое дело священные слова военной присяги:

«Я клянусь защищать ее мужественно, умело, с достоинством и честью, не щадя своей крови и самой жизни для достижения полной победы над врагами».

Да здравствует наша великая Всесоюзная Коммунистическая партия большевиков!

Да здравствует XVIII с'езд нашей партии!

Да здравствует наш великий Сталин!

(**Все встают, бурная, долго несмолкающая овация: «Да здравствует товарищ Сталин!» «Да здравствует товарищ Ворошилов!», громное долго несмолкающее «ура!»**).

Дневник с'езда

Вечернее заседание 16 марта

Первым на вечернем заседании выступил секретарь Московского комитета партии тов. Попов. Он рассказал о значительных успехах, достигнутых в реконструкции столицы, подробно остановился на недостатках строительства Москвы. Москва много строилась за последние годы, однако жилищное строительство отстает от потребности москвичей. Планы жилищного строительства не выполнились. В частности очень плохо вели жилстроительство наркоматы. Средства, отпускаемые на строительство, полностью не использовывались.

Тов. Попов предлагает всеми мерами внедрять методы скоростного строительства. Он выступает против гигантомании в жилищном строительстве.

Тов. Попов обратился к делегатам с'езда с просьбой помочь большевикам столицы в сооружении величайшего памятника социалистической эпохи—Дворца Советов. Это сооружение должно стать делом всей страны.

Содержательную, яркую речь произнес Нарком авиационной промышленности СССР тов. М. М. Каганович, тепло встреченный с'ездом. С большим вниманием делегаты слушали раздел в речи М. М. Кагановича, посвященный советской авиации. Авиационная промышленность за годы второй пятилетки выросла в пять с половиной раз. Построены новые авиационные предприятия с первоклассным оборудованием. Заводы повышают качество своей продукции. Советские самолеты отмечены высокими показателями дальности, скорости и высоты полета.

Секретарь ЦК КП(б) Туркмении тов. Чубин сообщил с'езду интересные данные о росте хозяйства и культуры в республике. В первой пятилетке в народное хозяйство Туркмении было вложено 270 млн. рублей, во второй пятилетке—588 млн. рублей. За последние пять лет построено 30 предприятий. Созданы нефтяная и химическая промышленность. Республика имеет 4 института, 33 техникума, 4 рабфака, 703 библиотеки. В ее школах обучаются 200 тысяч детей.

Аплодисменты встречает с'езд выступление Семена Михайловича Буденного. Содержательная речь тов. Буденного была посвящена вопросам обороны страны.

— Наша армия,—заявляет тов. Буденный,—с особой силой опушает плоды индустриализации нашей страны. Иллюстрацией этого является весьма яркая речь Климента Ефремовича Ворошилова. Тов. Ворошилов показал, что Красная Армия может признать к порядку и сумасшедших и полусумасшедших, и умных и неумных вместе взятых, если на то будет воля нашего народа, нашего правительства.

Тов. Буденный под бурные аплодисменты с'езда говорит о кровной связи армии и народа в социалистическом государстве.

Интересную речь произнес председатель Совнаркома Грузии тов. Закраде. Он дал характеристику сегодняшнего состояния народного хозяйства республики и указал перспективы этого хозяйства в третьей пятилетке.

Уже третий день как с'езд принимает делегации трудящихся республик и областей. Лучшие люди страны приходят в Кремль со знаменами, с яркими, полными любви и преданности партии и великому Сталину приветствиями. Эти встречи с'езда с делегациями—волнующие демонстрации кровной связи большевиков с народом, с массами. Вчера такой демонстрацией было прежде всего выступление на с'езде украинской делегации. Трудно передать бурю восторга, бушевавшую под восклицаниями сводами Кремлевского дворца. Микола Бажан, украинский поэт большого дарования, обратился к с'езду, к Сталину не с простой речью, а с вдохновенной песнью о социализме, о счастье украинского народа, о братском союзе народов социалистической отчизны, о Сталине.

Он произнес приветствие на родном **украинском языке. В зале—люди разных национальностей. Но всем без переводчика понятны и эта речь и особенно чувство, владеющее оратором. Всякий раз, как произносятся имена и слова о коммунизме, о большевиках, о Ленине и Сталине—имена и слова, одинаково звучащие на всех языках мира,—делегаты с'езда встают в едином порыве, и под высокими сводами зала бушует пламя оваций.**

Вслед за украинской делегацией в зал входят представители трудящихся Ивановской области. С'езд приветствует знатная текстильщица страны тов. Сазарова. Она говорит о большом под'еме на предприятиях области в с'ездовские дни.

Затем с'езд приветствует делегация трудящихся Тульской области. Тов. Белянов заверяет с'езд и товарища Сталина в том, что Тула—пролетарская кузница—будет по-сталински драться за осуществление плана великих работ.

Наконец, в вечернем заседании с'езд приняла делегацию комсомола, советской молодежи. От имени комсомола, от имени молодежи страны с волнующей речью обратился к с'езду тов. Щеголев.

Бурными, продолжительными овациями делегаты с'езда встречают и провожают делегации.

Товарищ Сталин внимательно и ласково слушает выступления делегатов республик и областей. Поднимая высоко руки, он вместе со всем президиумом аплодирует им.

Величественна и трогательна эта картина единства вождя с народом...

ПОЛОЖЕНИЕ В ЧЕХО-СЛОВАКИИ

После германской оккупации столицы Чехо-Словакии Праги, сюда прибыл Гитлер, министр иностранных дел Риббентроп и начальник Гестапо (германская тайная полиция) Гиммлер. Риббентроп 16 марта провозгласил по радио официальное заявление германского правительства о том, что Чехия и Моравия отныне становятся провинцией Германии.

На территории Чехии и Моравии вводится германская денежная система. Чехо-словацкая армия будет распущена. Ее офицерские кадры фактически уже разружены.

В оккупированных районах Чехии и Моравии вся власть сосредоточена в руках командования германских войск. Правительственным комиссаром по гражданским делам в Чехии назначен Генлейн.

Германское командование об'явило военное положение в Праге, Брно, Пльзени и других городах Чехо-Словакии. Появление на улицах после 8 часов вечера запрещено. Прага заполнена колоннами германских моторизированных частей и пехоты.

Гестапо выпустила на свободу всех арестованных за последние месяцы членов фашистских организаций. Проводятся массовые аресты антифашистов и «сторонников Бенеша». В Праге и Брно началась волна самоубийств, преимущественно среди еврейского населения.

15 марта по всей Словакии происходили еврейские и чешские погромы. Германские войска и фашистские бандиты из «Гвардии Глинки» являются фактическими хозяевами области. Они производят самочинные обыски, присваивают конфискованное оружие и ценности.

Венгерские оккупанты, в свою очередь, захватили главный город Карпатской Украины Хуст. Отдельные части венгерских войск уже достигли польской границы. Относительно медленное продвижение венгерских войск об'ясняется сопротивлением чешских войск. Отчаяние и возмущение чешского народа, попавшего под ярмо германских оккупантов, крайне велико.

Заполнившее улицы Праги население встретило германские войска криками негодования и пением национального чешского гимна. В состоявшейся 15 марта антифашистской демонстрации участвовало около 50 тысяч трудящихся Праги. На предприятиях и в рабочих районах царит сильнейшее возбуждение.

По последним сообщениям, вслед за Чехией, германские фашисты присупают к оккупации Словакии. Словацкий премьер-министр германский ставленник Тисо уже обратился к Гитлеру с телеграммой, в которой просит его взять Словакию «под свою защиту».

На телеграмму Тисо Гитлер ответил согласием. (ТАСС).

Беспокойство в странах Юго-Восточной Европы и Прибалтики

Все английские газеты печатают сообщения, в которых указывается, что очередной жертвой германской агрессии будет Мемель.

В настоящее время немецкие фашисты усилили свою подрывную деятельность в Мемеле. Их главарь Нейман заявил, что нынешние взаимоотношения Мемеля с Литвой «невыносимы», и что в виду создавшегося положения в Центральной Европе он считает себя уполномоченным добиваться присоединения Мемеля к Германии.

Телеграммы английских корреспондентов из столиц государств Юго-Восточной Европы говорят о срочных мерах предосторожности, принимаемых в этих странах в связи с новой угрозой германской агрессии. Югославское правительство приняло особые военные меры на своей северной границе. Польское правительство сосредоточило на своих южных границах войска в количестве 200 тысяч человек. Румыния срочно укрепляет свои границы с Венгрией и Карпатской Украиной.

В ЧЕСТЬ XVIII С'ЕЗДА ВКП(б)

НОВЫЙ ПОД'ЕМ

Рабочие и инженерно-технический персонал Чебарского льнозавода в честь XVIII с'езда Всесоюзной Коммунистической партии (большевиков) одержали новую производственную победу. К 10 марта выполнен квартальный план по длинному льноволокну на 122,4 проц. и по коротному—на 114.8 процента.

В соревновании имени партийного с'езда рабочие изо дня в день повышают производительность труда. Смены тт. Е. В. Беляевой и А. П. Платоновой дневные нормы по обработке льноволокна выполняют на 220—230 проц. против 150—160 в январе.

Коллектив завода дал обязательство до конца текущего квартала выработать сверх плана 600 центнеров льноволокна.

Затейщиков, Беляева, Платонов.

Тракторы отремонтированы

В ознаменование XVIII с'езда ВКП(б) трактористы и ремонтные рабочие Буденской МТС успешно завершили план капитального и текущего ремонта 35 тракторов.

На состоявшемся митинге, посвященном открытию партийного с'езда, коллектив МТС обязался закончить ремонт прицепного инвентаря и подготовку тракторного парка к выезду в поле к 17 марта.

Первенство в социалистическом соревновании держат бригады тт. К. Солдатова и Д. Русанова.

А. ТОМИЛОВ.

СТАХАНОВСКИЕ ПОБЕДЫ

Открытие XVIII с'езда партии стахановцы Борисово-Судского района отметили новыми производственными победами. Кадровый рабочий лесопункта Окатово П. Ф. Федоров 10 марта, в честь с'езда, на одной лошади вывез 72 кубометра древесины, выполнил дневную норму на 686 процентов.

Почти все лесорубы и возчики этого лесопункта в день открытия с'езда перевыполнили задание. Большинство из них дали по две нормы.

Колхоз «Красный трактор» в подарок с'езду выполнил к 10 марта план первого квартала по рубке на 105 проц., по вывозке—на 155 процентов.

Доклад товарища Сталина вызывает новый производственный под'ем.

Досрочно выполнил план

Коллектив рабочих стеклозавода «Заря» в социалистическом соревновании имени XVIII с'езда ВКП(б) добился новых производственных успехов. 14 марта завод досрочно выполнил план первого квартала на 100,2 процента.

Исторический доклад товарища Сталина вызвал новый творческий под'ем среди рабочих и интеллигенции. Коллектив обязался годовой план выполнить к XXII годовщине Октября.

С. ЗЕРНОВ.

Военные действия в Китае

В Северном Китае в южной части провинции Хэбэй крупные японские силы начали продвигаться на север. На-днях близ Наньгуна японцы столкнулись с китайскими частями. В результате жесточенного боя японцы потеряли 300 человек убитыми.

Японские войска усиливают свои операции на границе провинции Шаньдун и Цзянсу. В крупном бою, происшедшем на границе этих провинций, японцы потеряли 400 человек.

Близ Таньцзяня китайские партизаны уничтожили японскую карательную экспедицию. Одни из японских отрядов, сформированный японцами из местного населения, подняли бунт и, перебив офицеров, перешел на сторону партизан.

* * *

По официальным данным, потери японцев за февраль в боях с партизанами в центральной части провинции Чубэй (Центральный Китай) составили 2735 убитыми. Среди трофеев, захваченных партизанами,—217 легких и тяжелых пулеметов, 595 винтовок, 35 автоматических ружей и большое количество боеприпасов. (ТАСС).

ИЗВЕЩЕНИЕ

Дом партийного просвещения 19 марта 1939 года организует открытую лекцию на тему:

«ТРЕТИЙ ПЯТИЛЕТНИЙ ПЛАН РАЗВИТИЯ НАРОДНОГО ХОЗЯЙСТВА В СССР».

Лектор т. Назаров.

Лекция состоится в зале заседаний горкома ВКП(б). Начало в 7 час. вечера. Вход на лекцию свободный.

ДОМ ПАРТПРОСВЕЩЕНИЯ.

И. о. отв. редактора К. БИРЮКОВ.

В ТЕАТРАХ И КИНО

ОБЛДРАМТЕАТР—18 марта — Тайна Глеба Гончарова. 20, 21 и 22 марта—премьера «Мачеха».

КИНОТЕАТР им. Горького—сегодня последний день—«Танкисты». Начало сеансов в 6, 8 и 10 час. вечера. Завтра—«Борьба продолжается».

Адрес редакции: г. Вологда, ул. Урицкого, 2. Телефоны: отв. редактор—1-92, зам. отв. редактора—73, партийный отдел—23, секретариат—3-45, отделы: промышленный—1-88, информации—6-26, сельскохозяйственный—3-28, отдел культуры и быта, рабселькоров и писем—1-90, издательства—8-94, типографии—1-32

Уполномоченный Облоблита № Б—10121 Типография издат. газ. «Красный Север» Заказ № 1020