ГОД ИЗДАНИЯ XXIII

ПРОЛЕТАРИИ ВСЕХ СТРАН, СОЕДИНЯЙТЕСЬ!

КРАСНЫЙ СЕВЕР

ОРГАН ВОЛОГОДСКОГО ОБЛАСТНОГО И ГОРОДСКОГО КОМИТЕТОВ ВКП(б) И ОБЛАСТНОГО СОВЕТА ДЕПУТАТОВ ТРУДЯЩИХСЯ

№ 269 (6122) | ПЯТНИЦА, 14 НОЯБРЯ 1941 ГОДА | ЦЕНА 15 КОП.

ВОЛОГОДСКАЯ ОБЛАСТНАЯ БИБЛИОТЕКА

В огне отечественной войны куются и уже выковались новые советские бойцы и командиры, летчики, артиллеристы, минометчики, танкисты, пехотинцы, моряки, которые завтра превратятся в грозу для немецкой армии.

И. СТАЛИН.

ОПЫТ ЛУЧШИХ ЧАСТЕЙ — ВСЕИ КРАСНОЙ АРМИИ

Пятый месяц идет великая освободительная война советского народа с немецкими захватчиками-империалистами. Сотнями тысяч вражеских трупов покрыты поля упорных боев. Враг, несмотря на огромные потери, продолжает лезть, забирается все глубже в пределы нашей родины. Черная туча висит над Ленинградом. Враг старается окружить его со всех сторон, чтобы взять измором. Фашистское зверье забралось в пределы Донбасса и Крыма, угрожает Ростову и Северному Кавказу. Угроза Москве еще не уменьшилась. Враг усиленно готовится ко второму наступлению, перегруппировывается, накапливает силы, нащупывает слабую сторону фронта.

Опытность для нашей страны, о которой говорил товарищ Сталин в начале войны, теперь еще более усилилась. Воины всего народа обращены сейчас к родной Красной Армии, к родному Военно-Морскому Флоту, героически отражающим натиск заклятого врага.

В огне отечественной войны непрестанно куется боевая мощь вооруженных сил Советского Союза, «куются и уже выковались новые советские бойцы и командиры, летчики, артиллеристы, минометчики, танкисты, пехотинцы, моряки, которые завтра превратятся в грозу для немецкой армии» (Сталин). В вооруженной борьбе закаляются не только отдельные бойцы, но и целые полки, бригады и дивизии Красной Армии. Эти части отмечены высокими наградами Правительства. Опытом передовых частей надо вооружить всю Красную Армию!

Народный Комиссар Обороны Союза ССР товарищ Сталин поставил в пример частей Красной Армии в освободительной войне с немецко-фашистскими захватчиками боевые действия танковой бригады генерал-майора Катукова. Эта бригада в боях в районе Орла, несмотря на значительное численное превосходство противника, нанесла ему тяжелые потери и выполнила поставленные перед бригадой задачи прикрытия сосредоточения наших войск.

Две фашистских танковых дивизии и одна мотодивизия были остановлены и понесли огромные потери от славных бойцов и командиров танковой бригады Катукова.

В результате ожесточенных боев бригады с 3 и 4 танковыми дивизиями и мотодивизией противника фашисты потеряли 133 танка, 49 орудий, 8 самолетов, 15 тягачей с боеприпасами, до полка пехоты, 6 минометов и другие средства вооружения. Потери танковой бригады Катукова исчисляются единицами.

Отличные действия бригады Катукова и ее успех объясняются тем, что бригадой:

1. Велась непрерывная боевая разведка.
2. Осуществлялось полное взаимодействие танков с мотопехотой и артиллерией.
3. Правильно были применены и использованы танки, сочетая засады с действиями ударной группы.
4. Личный состав действовал храбро и слаженно.

Так же, как катуковцы, должны драться с врагом все части Красной Армии!

В районе Донбасса героически сражается дивизия тов. Провалова. Она неоднократными энергичными контратаками и фланговыми действиями наносила фашистским дивизиям сокрушительные удары. Рядом последовательных контратак она останавливала прорывавшегося к городу нашей обороны противника, наносила ему тяжелые потери. Успех дивизии тов. Провалова объясняется прежде всего тем, что при наступлении ее части шли вперед не вслепую, не очертя голову, а лишь после тщательной разведки, после серьезной подготовки, после того, как они нащупывали слабые места противника и обеспечивали охранение своих флангов.

На одном из участков фронта действуют части тов. Теткова. Они мужественно отбивают атаки врага и рядом контратак изматывают противника. Они проявили большое искусство в наступательных действиях. При прорыве в как-либо месте фронта противника эти части не ограничиваются движением вперед, а стараются расширить прорыв своими действиями по ближайшим тылам врага, направо и налево от места прорыва. Затем, захватив у противника территорию, части тов. Теткова немедленно закрепляют ее за собой, окапываются на новом месте, организуют крепкое охранение на ночь и высылая вперед серьезную разведку для нового продвигания противника.

Ряд доблестных дивизий, покрывших свои боевые знамена неувядаемой славой, дали образцы оборонительных боев. Занимая оборонительную позицию, они осуществляли ее не как пассивную оборону, а как оборону активную, соединенную с контратаками, они не раздумывали, не дожидались того момента, когда противник ударит их и отбросит назад, а сами переходили в контратаки, чтобы прощупать слабые места противника, измотать его и улучшить свои позиции. Они показали удивительную выдержку, устойчивость, ценность. Они никогда при любом изуверстве противника не шлали в панику, в уныние, не бросали оружия, а организованно отвечали ударом на удар противника. Они жестоко обуздывали панцеров и беспощадно расправлялись с трусами и дезертирами, обеспечивая тем самым дисциплину и организованность своих частей.

На Юго-Западном фронте враг пытался помешать нашим войскам занять выгодный оборонительный рубеж. Немецкие захватчики стремились окружить наши части до подхода к рубежу. Войска тов. Русанова установили это при помощи хорошо организованной разведки. Тов. Русанов быстро изменил маршрут и в свою очередь стал обтекать фланг врага, создав невыгодную для него тактическую обстановку. В течение двух дней шли жаркие бои. Противник делал неоднократные попытки отбросить часть Русанова, но безрезультатно. Сосредоточенным пулеметным огнем и контратаками часть тов. Русанова отбила натиск немцев.

В трудных условиях борьбы лучшие наши полки, бригады и дивизии неоднократно наносили жестокие поражения немецко-фашистским войскам, обращали их в бегство, наводили на них ужас. Они воскресили лучшие боевые традиции дивизий гражданской войны. Знамена ряда полков овеяны боевыми революционным романтизмом. Кровопролитные сражения, походы под боевыми знаменами составляют честь и гордость каждого бойца.

Воспитание всех воинов на лучших традициях своего полка, своей бригады, своей дивизии имеет огромное значение для повышения боеспособности войск. Каждый новый боец, придя в полк, в бригаду, в дивизию, должен знать не только их номер, но и их боевую историю, их героев, боевые награды, все победные бои с немецкими захватчиками. Надо, чтобы каждый боец гордился своим полком и повсюду отстаивал его честь, его славу.

Вопреки хвастливым заявлениям Гитлера о разгроме Красной Армии, Красная Армия продолжает оказывать кровавым фашистским ордам героическое сопротивление. Ее боевой дух не сломлен. Уверенность ее бойцов в победе над фашизмом непоколебима. Это является ярчайшим свидетельством величайшей силы советского строя, несокрушимой мощи вооруженных сил Советского государства. Красная Армия разгромит немецких захватчиков и истребит оккупантов всех до единого!

(Передовая «Правды» за 13 ноября).

КИРГИЗИЯ ВЫПОЛНИЛА ГОДОВОЙ ПЛАН ЗАГОТОВОК ХЛОПКА

ФРУНЗЕ, 11 ноября. (ТАСС). Киргизия выполнила государственный план заготовок хлопка. Собрано в два раза больше, чем в прошлом году. Одинаковый заем добились урожая в 100 центнеров с гектара и выше. Досрочное выполнение плана—результат замечательной работы сборщиков—двухсотников и трехсотников. В большинстве колхозов нормы сбора были увеличены по сравнению с довоенным временем вдвое. В колхозе имени Сталина вместо 35 килограммов сборщик должен был сдавать 70 килограммов в день. Но и эта норма военного времени многие перекрывали в 4—5 раз. Но даже стахановцы стоят опытная сборщица Хаппиахан Джапарова из колхоза «Кенеш-Куча», Базар-Курганского района, которая собирает уже 17-ю тонну хлопка. Она перевыполнила сезонную норму в 4 с лишним раза.

Свыше 200 колхозов намного перевыполнили контрактационные обязательства, получив 20 миллионов рублей премий-надбавок. Значительная часть этих средств вносится имя в фонд обороны. Колхоз имени Молотова, Аравинского района, внес 40 тысяч рублей, имени Калинина, Ошского района, 22 тысячи рублей и т. д. Сбор и сдачу хлопка продолжается.

ОТ СОВЕТСКОГО ИНФОРМБЮРО

Вечернее сообщение 12 ноября

В течение 12 ноября наши войска вели бои с противником на всех фронтах.

За 11 ноября уничтожено 25 немецких самолетов. Наши потери—5 самолетов.

За 12 ноября под Москвой сбито 5 немецких самолетов.

* * *

За 11 ноября нашей авиацией уничтожено и выведено из строя 50 немецких танков, 200 автомашин с пехотой и военными грузами, 5 тяжелых орудий, более 10 зенитных точек, 20 мотоциклов, рассеяно и уничтожено более полка пехоты противника.

* * *

Беспощадно истребляет живую силу и вооружение немецких войск партизанские отряды Калининской области. Партизаны активно помогают Красной Армии громить врага. 2 ноября партизанский отряд под руководством тов. И. в течение ночи взорвал два моста на дороге, по которой направлялись к фронту резервы противника. В ожидании переправы на берегу реки С. скопилось большое количество немецких автомашин и повозок. Партизаны сообщили об этом командиру одной из частей Красной Армии. В перестрелке были посланы истребители штурмовой авиации. Из головы фашистов посыпались бомбы и свинцовый ливень из пулеметов. Немецкие солдаты бросились бежать и натыкались на засады партизан. Совместными действиями летчиков и партизан был разгромлен немецкий батальон. В руки партизан попало много различного оружия. Партизанский отряд, где командиром начальник цеха текстильной фабрики тов. К., минировал дорогу, по которой противник перебрасывал к фронту боеприпасы и горючее. В течение дня на минах взорвались 3 вражеских грузовика со снарядами и четыре автоцистерны. Немцы вынуждены были организовать перевозку снарядов и горючего другим путем. Отряд пов. К. за 1, 2 и 3 ноября уничтожили 12 немецких грузовых автомашин с различным военным снаряжением, 8 цистерн с горючем и больше 100 немецких солдат и офицеров.

* * *

Озлобление населения Румынии против хозяйничаньи немцев в стране принимает все более острые формы. В районе Плоешти пущен под откос нефтеналивной поезд из 32 цистерн. В результате крушения и возникшего пожара нефть, направлявшаяся в Германию, уничтожена. Сейчас стало известно, что в первых числах ноября на нефтеперегонном заводе в Бузау произошел взрыв и большой пожар. Огнем уничтожено значительное количество готовой продукции. В Тарту-Окне на нефтепромыслах в течение нескольких дней продолжается пожар, во время которого сгорело до тысячи тонн нефти. Акты диверсии в слесбатажа на нефтепромыслах и заводах Румынии привели к тому, что германская армия за последнее время получает нефтепродуктов на 15—20 процентов меньше, чем намечалось.

Утреннее сообщение 13 ноября

В течение ночи на 13 ноября наши войска вели бои с противником на всех фронтах.

* * *

Летчики штурмовой авиации, действующей на Ленинградском фронте, за один день уничтожили 5 немецких танков, 27 грузовых автомашин с пехотой и военными грузами, 3 цистерны с горючим, более 150 немецких солдат и офицеров.

* * *

Партизанские отряды, действующие в оккупированных немцами районах Ленинградской области, за 4 дня боевых действий—с 1 по 5 ноября — уничтожили 5 немецких самолетов, 11 танков, 6 бронемашин, 163 автомашины с боеприпасами и пехотой противника, 19 цистерн с горючим, 16 легковых автомобилей, свыше 100 мотоциклов, 13 орудий и 2 склада с боеприпасами. За эти же дни партизанские отряды взорвали 43 моста, в том числе 7 железнодорожных, в 59 мест нарушены связи и пущен под откос железнодорожный состав с боеприпасами. За последнее время в боях с фашистами партизаны уничтожили 28 немецких офицеров и 1.663 солдата.

* * *

Пленные немецкие солдаты в своих показаниях сообщают о падении дисциплины в германской армии. Пленный Карл Ауфенткоф рассказывает: «Нашу четвертую танковую дивизию очень сильно потрепали. Потери танков и живой силы в частях составляют 60 и более процентов. Несколько месяцев нам обещали отпуск, но мы так и не дождались его. Это вызвало всеобщее недовольство солдат. В нашем полку два солдата—отказались выполнить приказ лейтенанта». Пленный солдат всекодерта 176 разведывательного отряда А. Ганевальд говорит: «В частях есть случаи скрытого саботажа. Недавно пас в разведку. Одни за другими солдаты стали останавливаться. Унтер-офицер спросил: «Почему вы остановились?» Последовал ответ: «Шины лопнули». Начали ремонтировать. Провозились очень долго и дотянули до вечера, а потом возвратились. Задание не было выполнено». Пленный Фальц на допросе показал следующее: «Солдат нашей роты Шмеллер бросил свою винтовку на землю и заявил унтер-офицеру Сайфертц: «Стрелайте меня, но я не буду лежать в окопах без шинели». Чтобы не полнить шума, унтер-офицер вызвал его и уговорил поднять винтовку и войти в окоп. На другой день Шмеллер был найдет мертвым. Солдаты поговаривали, что офицер убил Шмеллера смертелем в спину». Пленные солдаты 228 немецкого полка сообщают следующий факт: «Получив приказ начать наступление на одном из участков фронта, лейтенант Гаузер крикнул: «К черту всех этих свиней и собак, которые заставляют нас без конца воевать». В тот же день Гаузер бесследно исчез, и с тех пор о его судьбе ничего неизвестно».

НАШИ ЧАСТИ СТОИКО ОТБИВАЮТ НАТИСК ВРАГА

ЗАПАДНЫЙ ФРОНТ, 12 ноября. (Спецкорр. ТАСС). В течение последних двух дней немцы перешли к активным действиям на левом фланге нашего фронта. На остальных участках неприятель ведет разведку, продолжая подтягивать новые части. За последние сутки в районе Волоколамска немцы подтянули дивизии «СС» готовясь, очевидно, к здесь перейти в наступление.

Ожесточенные бои происходят в районе К. 10 ноября враг бросил в атаку большое количество пехотных частей, поддерживая их авиацией и сильным огнем артиллерии. Наши войска упорно и стойко отражали яростный натиск неприятеля. Только ценой огромных потерь к исходу дня немцам удалось овладеть некоторыми пунктами.

В ночь на 11 ноября бои здесь продолжались с прежним ожесточением. В рассвету враг, понеся большой урон, вынужден был отойти назад. Одна из наших частей успешной контратакой овладела селением Г. Другая, соседняя с ней, сильно теснила немцев в районе Н. Не менее успешно контратаковали наши бойцы немцев, засевших в селении К.

Советские воины, действующие на этом участке, вчера с утра вновь перешли в контрнаступление. Через 20 минут после начала этой атаки одна из наших частей выбила немцев из пункта Г. и закрепилась в нем. Развивая свое действие в северном направлении, эта часть вскоре заняла второе село, выйдя на рубеж К. В этом районе немцы потеряли убитыми много солдат и офицеров и 2 танка. Бои под К. продолжаются с неослабевающей силой.

На Волоколамском и Можайском направлениях происходит артиллерийская и минометная перестрелка. Наши части продолжают укреплять боевые рубежи.

При попытке немцев форсировать реку Нару огнем советской артиллерии были уничтожено около роты вражеской пехоты и большая группа автоматчиков. Одна из частей командира Ефремова овладела восточной окраиной селения А. и ведет бои за полное освобождение этим пунктом.

В последних боях особенно отличилась группа истребителей под командованием тов. Туаева. Эта группа, несмотря на сильный артиллерийско-минометный огонь неприятеля, подползла к вражеским блокгаузам и забросала их гранатами. Все находившиеся в этих блокгаузах немецкие солдаты и офицеры были уничтожены.

Военно-воздушные силы нашего фронта бомбили вражеские аэродромы и штурмовали скопления немецкой пехоты и танков. По предварительным данным, вчера нашей авиацией уничтожено 10 самолетов «Ме-109», 20 немецких танков, 45 автомашин с военными грузами, 4 зенитных установки, 4 тяжелых орудия и батальон вражеской пехоты.

И. ГРИБОВ.

КРЕПНЕТ НАША УВЕРЕННОСТЬ В ПОБЕДЕ

Доклад и речь товарища Сталина 6 и 7 ноября 1941 года вызвали среди трудящихся предприятий и колхозов Вологодского района новый политический и производственный под'ем. На митингах и собраниях рабочие, служащие и колхозники рассказывают о том, что выступление товарища Сталина вдвое в них новую струю бодрости, укрепило силы и уверенность в окончательной победе над германскими разбойниками, разбудило еще большее желание работать на помощь фронту.

На собрании сельскохозяйственной артели «Обновленный труд» колхозники решили закончить сдачу хлеба государству в течение 4 дней.

На митингах в колхозах «Прожектор», «Маяк» и «Активист», Семенковского сельсовета, колхозники приняли решение в два дня закончить сдачу хлеба государству.

В колхозе «Красный Север» колхозники обязались в течение пяти дней закончить обмолот хлебов и уже с большим воодушевлением выполняют это решение. В колхозах Погорелского сельсовета колхозники практическими делами отвечают на призыв товарища Сталина давать фронту и стране все больше и больше хлеба, мяса и сырья.

Сдачу хлеба государству закончили колхозы «Волна» и «Ленинградская горка». Полностью рассчитались с государством по денежным платежам и займу и заканчивают сдачу хлеба государству колхозы «Сеятель», «Юркино», имени Крупской, «Победа» и «Достижение». Колхозники колхоза «Смена» закончили обмолот. От них не отстают в своем стремлении выполнить указания вождя колхозы «Ленинградская горка» и «Сознание». Они изо всех сил также стремятся в ближайшие дни закончить обмолот хлебов.

На митинге работников животноводства в совхозе «Молочное» доярки Корякина и Ильина заявили: «Доклад товарища Сталина вливает в нас новые силы, укрепляет уверенность в победе над оголтелым врагом. Наша обязанность трудиться сейчас с утроенной энергией».

Доярки бригады тов. Зотикова взяли на себя обязательство к первому декабря поднять удой молока с 8 до 12 литров на фуражную корову.

С большим воодушевлением прошли митинги на заводе стущенного молока и на опытной станции в поселке Молочное. В своем решении рабочие завода заявляют:

— Мы заверяем товарища Сталина в нашей непреклонной воле к победе. Всю свою работу мы полностью подчиняем интересам фронта и приложим все силы к увеличению выпуска продукции и при том высшим сортами.

В. УСОВ,
зав. отделом пропаганды Вологодского РК ВКП(б).

НА ПРИЗЫВ ВОЖДЯ

ГРЯЗОВЕЦ, 13 ноября. (По телефону). На митинге коллектива рабочих Ростилорского механизированного мясозавода, посвященном докладу товарища Сталина, выступила работница завода Анна Васильевна Юнкина. Она пришла на производство в дни войны, после того, как проводила мужа на фронт. Быстро освоила дело, тов. Юнкина перешла на многостаночное обслуживание. Так, где раньше работало 6 человек, она справляется с делом одна, работая одновременно и в прессном и в шпаратном отделах.

— Доклад родного Сталина,—сказала она,—еще больше воодушевил меня. Я буду работать напряженнее, и своим стахановским трудом буду помогать, как и весь наш народ, обеспечить армию всем необходимым.

Затем выступили инженер тов. Шатиков и директор завода тов. Тарасева. Они говорили о неисчерпаемых возможностях для повышения производительности труда и улучшения качества продукции. Их доводы были вескими, обоснованными.

Тов. Тарасева создала инженерно-технический персонал и вместе с ним, с карандашом в руках, подсчитала, что практически может сделать завод для выполнения указаний товарища Сталина. Оказалось, что коллектив завода может поднять производительность труда на 30 процентов, выполнить план четвертого квартала досрочно—к 25 декабря. Продукцию выпускать только сортом «экстра» и повысить качество на два балла. С этими предложениями тт. Шатиков и Тарасева выступили на митинге рабочих. Коллектив горячо поддержал их и записал это в принятой резолюции. Кроме того, рабочие обязались на «отлично» овладеть военными знаниями и организовали кружок санитарной обороны.

Практическими делами отвечает на доклад товарища Сталина коллектив портновского цеха Грязовецкой артели инвалидов «Вперед». Выступившая на митинге работница А. П. Шмелина сказала:

— Мы выполняем сейчас срочные заказы. Товарищ Сталин призывает работать, не покладая рук. В ответ на предложение ежедневно отрабатывать после смены лишний час на оборону страны.

Это предложение было одобрено всем коллективом и сейчас уже проводится в жизнь.

Работник колхоза № 11 в ответ на доклад товарища Сталина обязались получить от сохранного стада и молоку года 13 тонн молока, вместо 6,5 тонны по плану, и к 1 января закончить ремонт тракторного парка.

На митингах в колхозах Грязовецкого сельсовета выносятся единодушные решения: быстрейшими темпами закончить обмолот и сдачу хлеба государству. Сразу после митингов колхозники дружно берутся за выполнение принятых обязательств.

Ф. КЕЛАРЕВ.

Твердое слово стахановцев

Во всех предприятиях вологодского узла в эти дни прошли многолюдные митинги. Большинство железнодорожников слушали доклад товарища Сталина по радио, но и на митингах они снова внимательно следили за каждым словом зачитываемого текста доклада.

В ответ на призыв вождя на митингах, один за другим, на трибуну поднимались стахановцы и заявляли о своей решимости направить все усилия на оказание более широкой помощи фронту. Речь И. В. Сталина укрепила в сердце каждого патриота уверенность в победе и стремление работать, не покладая рук.

На другой же день после митингов рабочие подкрепили свои обязательства большевистскими делами. Тов. Ворочаков заявил на митинге, что он будет давать ежедневно две нормы. 10 и 11 ноября тов. Ворочаков дал больше 200 процентов нормы, досрочно выполнив важный заказ. Когда потребовалось, стахановец Ворочаков не отходил от станка 20 часов.

Токарь тов. Сапогов обязался выполнять по три нормы, и свое слово сдержал. В течение последних дней он дает по три нормы за смену.

Рабочий вагонного депо слесарь Краснотский, взявший обязательство выполнить двойную норму, фактически дает до 231 процента суточного задания.

Диспетчер И. Г. Старшев, желая лучше помочь в работе транспорта в военное время, обязался в свободные от дежурства часы помогать движенцам. Слова его не разошлись с делом. В первый же день отдыха тов. Старшев явился к начальнику отделения.

— Пришел поработать на узле,—заявил он.—Прошу дать задание.

Получив задание, он с большой охотой помогал составителям в скоростном формировании поездов, вызывал вагоны с большим простоем и т. д.

Таких примеров много. Они говорят об одном: слово стахановцев—твердое слово.

В последние дни значительно усилился приток лучших людей транспорта в ряды ВКП(б).

Бригада мастера гарнитуры ремонтного завода тов. Немирова работает высокопроизводительно, давая от 120 до 140 процентов нормы. Мастер Немиров подал заявление в партийную организацию с просьбой принять его кандидатом в члены ВКП(б). В заявлении он пишет, что готов выполнить любое задание партии и отдает всю свою жизнь великому делу Ленина — Сталина. Подал заявление о приеме его кандидатом в члены ВКП(б) также слесарь арматурного цеха тов. Семенов, выполняющий по три нормы за смену и являющийся одним из самых передовых рабочих.

Н. ЧЕРНЫШЕВ.

В фонд обороны

С каждым днем в Вожегодское районное отделение Государственного банка на текущий счет фонда обороны поступают все новые и новые средства. Трудящиеся полны глубокой любви к своей родине и отдают все свои силы и средства на укрепление ее обороноспособности. Славная свои сбережения, они говорят:

— Пусть наша родина одета в прочную, стальную броню!

В фонд обороны уже поступило 202.500 рублей деньгами и на 345.000 облигаций государственных займов.

За полный разгром немецких захватчиков!

Смерть немецким оккупантам!

БАЛТИЙСКИЕ МОРЯКИ НА ЗАЩИТЕ ГОРОДА ЛЕНИНА.

На снимке: отряд краснофлотцев направляется на передовую линию.

Фото **В. Тарасевича** (Фотохроника ТАСС).

ВО ВРАЖЕСКОМ КОЛЬЦЕ

(От специального военного корреспондента „Правды")

Во время боев под городом С. часть, где комиссаром тов. Крайнов, оказалась отрезанной от своих войск. Враг заранее торжествовал победу. Он был уверен, что ему без особого труда удастся сломить сопротивление нашей части, разгромить ее.

Двенадцать дней длился этот героический бой, в результате которого часть не только соединилась со своими войсками, но и причинила большой урон противнику. Советским бойцам пришлось преодолеть большие трудности. Вооруженные до зубов, гитлеровские головорезы преследовали их на каждом шагу, пытаясь зажать их в кольцо. Но все ухищрения врага ни к чему не привели.

Первый удар советские воины нанесли фашистам вблизи деревни Н. Немцы сосредоточили там большие силы. Разгорелся жаркий бой. Метко разили врага артиллеристы и пехотинцы. В течение часа они уничтожили 2 танка, 33 орудия разных калибров, 12 грузовых автомашин с горючим и боеприпасами, захватили трофеи: 2 орудия, 8 грузовых машин, обоз с боеприпасами, продовольствием и обмундированием, полевую кассу и ценные документы. На поле боя осталось свыше 150 убитых немецких солдат и офицеров.

Вскоре немцы захватили новый населенный пункт. В завязавшемся сражении врагу снова было нанесено поражение. Он потерял еще несколько орудий, грузовых машин с боеприпасами и более 100 солдат и офицеров. Отбитые у немцев несколько исправных минометов были приняты на вооружение части. В этом бою большую помощь нашим войскам оказали партизаны. Они уничтожили не один десяток фашистов.

Особенно успешной была операция по занятию селения Х. Разведка донесла, что в этом пункте враг сосредоточил до батальона пехоты, кавалерийский эскадрон, танковую роту, здесь же расположился и штаб полка. Яростно дрались советские патриоты с численно превосходящими силами врага. Группа под командованием командира Гришина стремительным ударом выбила немцев из села, уничтожив значительную часть вражеской пехоты и конницы.

Окрыленные успехом, бойцы рвались в бой. Теперь уже враг не пытался окружить наши части, но, наоборот, советские бойцы окружают и уничтожают фашистских бандитов. Они отомстили им за все совершенные злодеяния, переходили из села в село.

После упорного 12-дневного боя Н-ская часть уничтожила 3 танка, 2 бронемашины, самолет, 43 орудия, 245 автомашин, 9 цистерн с горючим, 5 минометов, 6 пулеметов, 86 мотоциклов, „тракторов, и тягачей. Помимо этого, захвачено большое количество автоматического оружия и боеприпасы. Немцы потеряли только убитыми свыше 500 человек.

В боях с фашистскими захватчиками бойцы, командиры и политработники дрались, как подобает советским воинам. Пулеметчики первые, не щадя своей жизни, бросались в бой, увлекая за собой бойцов. Во время одного сражения пулеметчик открыл ураганный пулеметный огонь. На минуту среди бойцов наступило замешательство. Тогда группа политработников — товарищи Фаустов, Автин, Сленченко и Грачев во главе с комиссаром тов. Крайновым—кинулась вперед. За ними в атаку пошла вся часть. Натиск был так силен, что враг в беспорядке отступил. Смертью храбрых погибли в этом бою политработники т. Красневский и Дурнов.

Соединившись со своими войсками, Н-ская часть продолжает драться с гитлеровскими захватчиками.

У. ЖУКОВИН.

Юго-Западный фронт.

БОИ НА РЕКЕ СВИРЬ

(От специального корреспондента „Красной звезды")

Над холодными водами Свири опустилась ночь.

Бесшумно, в строгом порядке бойцы командира Фокина занимают места в лодках. Мягко опускаются весла — не слышно даже всплеска воды. Одна за другой отчаливают лодки и скрываются в темноте.

Свирь течет быстро, нужна точная ориентировка. Сто, двести, двести пятьдесят метров. Лодки упираются в грунт. Пилотник к берегу пристать нельзя—мелко. Красноармейцы вылезают прямо в воду, быстро выходят на берег и принимают боевой порядок. Когда последняя лодка приближалась к берегу, противник обнаружил движение и открыл огонь по переправе. Наша артиллерия и минометы немедленно обрушились на огневые точки белофиннов. Высаживается пехота сразу же ринулась к ДЗОТам, которые по договорённости с артиллерией в этот момент обстрелу не подвергались. Уничтожив ДЗОТы, наши бойцы ворвались в деревню, где располагался неприятель. В окна полетели гранаты. Сонные белофинны выскакивали из изб. Полуголые, они метались по улицам. Но всюду настигали меткая пуля и острый штык. Десятки белофиннов нашли здесь свою гибель. Остатки вражеского гарнизона в беспорядке бежали.

Занят намеченный рубеж, бойцы Фокина быстро окопались.

Наступила ночь. На помощь финнам прибыла немецкая часть. Получили подкрепление и наши бойцы. На правый берег реки Свири незаметно для противника переправлялось подразделение тов. Станкевского. К рассвету наши командиры произвели перегруппировку, усилив свой левый фланг, где в первую очередь можно было ждать сильного нажима врага.

Утром фашисты пошли в „психическую" атаку. Пьяные немцы и финны по сигналу немецкого офицера, поданному колокольчиком, шли во весь рост с выкриками: «Руссе, сдавайсь!» Численность врага раза в 3 больше превосходила. Но бойцы не испугались пьяной фашистской орды. Они били по приближавшимся вражеским цепям из минометов, пулеметов, автоматов. Особенно большую службу в этом бою сослужила карманная артиллерия. Бойцы буквально забросали белофиннов и их арийских друзей гранатами.

На смену уничтоженным фашистским шеренгам подходили новые. Но их постигла та же участь. Отсев в огонь, полегло в середине боя, красноармейцы самотверженно отражали натиск противника. Враг сделал попытку обойти наших бойцов с левого фланга и ударить с тыла. Но тут его встретил сокрушительный огонь бойцов Раздугина и перебежавших к нему на помощь с правого фланга подразделений Грабовского и Сапунна.

К исходу второго дня боев враг открыл бешеный артиллерийский огонь по левому берегу реки и переправе. Видимо, он принял маневр наших подразделений за крупное наступление и спасался подход резервов. В действительности же переправа наших войск имела целью отвлечь внимание врага от соседнего района, где наши части развертывали наступательные действия. Осуществление этой задачи требовало от подразделений Фокина и Станкевского исключительной стойкости. Обманув противника, им удалось приковать к себе и в течение нескольких дней изматывать его значительные силы.

На третьи сутки против героически сражавшихся бойцов фашистское командование бросило до двух полков из состава 163-й немецкой и 17-й финской пехотных дивизий.

Бои принял крайне ожесточенный характер. Атаки фашистов следовали одна за другой. Бойцы думали лишь об одном: выстоять. Они показывали железную выдержку, изумительный героизм.

Утро четвертого дня боев ознаменовалось крупным наступлением противника. Фашисты решили во что бы то ни стало сокрушить всю оборонительную линию. Они бросили в бой свежие силы, резко усилили интенсивность артиллерийского и минометного огня.

Завязался кровопролитный бой. Не считаясь с потерями, немцы и финны сосредоточили все новые атаки. Но вместе с ростом вражеского напора и усилением опасности роста стойкость наших бойцов. Они мстили за наших товарищей, утраивали, учетверяли удары по фашистскому зверью. В самый напряженный момент бои сквозь орудийный гул и стрельбу донесся нарастающий шум моторов. Из-за облаков показались краснозвездные самолеты. Снизившись до бреющего полета, они стали расстреливать из пулеметов наступавших фашистов.

Восторг охватил в эти минуты наших бойцов. Раненые и те кричали летчикам слова привета. По окопам неслось «ура», в воздух летели шапки. Удар с воздуха сменился артиллерийским налетом. Потом вновь прилетали самолеты. Так продолжалось до вечера. Прижатые к земле, немцы и финны, неся большие потери от артиллерийского огня и авиации, сразу потеряли боевой пыл. Ночью бои получили отпрыск—перепрыгнуться на левый берег. Это было проведено настолько искусно, что противник и не заподозрил о нем. Утром фашисты открыли ураганный артиллерийский огонь... по пустому месту.

На пустые окопы фашистам наступать не пришлось, десятки наших бомбардировщиков подвергли вражеские скопления многочисленной жестокой бомбардировке. Так закончилась эта интересная операция на реке Свирь. В результате четырехдневных боев красноармейцы бойцы Фокина помогли развернуть наступление крупным нашим силам и нанесли серьезный урон врагу. По самым скромным подсчетам, немецкие и финские войска потеряли на четыре дня одними убитыми около полутора тысяч человек. Успех этого неравного боя решила стойкость наших людей.

М. ЛЕСНОВ, В. ЯКОВЛЕВ.

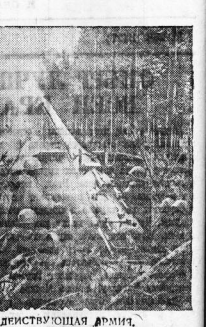

ДЕЙСТВУЮЩАЯ АРМИЯ.

Дальнобойное орудие ведет огонь по противнику.

Фото **В. Тарасевича** (Фотохроника ТАСС).

Бессмертный подвиг трех славных соколов

Летчик Горшков, штурман Поварич и стрелок-радист Шаронов получили задание штурмовать вражескую мотоколонну. Уже через четверть часа краснозвездный самолет был над целью.

По стеле длинной вереницей двигались грузовики с немецкой пехотой, танки, мотоциклисты. Вынырнув из-за облака, три сталинских сокола стремительно атаковали колонну. Первую же бомбы вызвали большой пожар. До пятнадцати грузовиков оказались разбитыми.

Обезумевшие от ужаса немцы стали разбегаться. Тогда Горшков и его боевые друзья, снизившись до ста метров, принялись расстреливать фашистов пулеметным огнем.

После второго захода по самолету был открыт сильный огонь с танков. Затем немцы открыли по летящим зенитную установку. Снаряды рвались почти у самой машины. Тем не менее, мужественный экипаж продолжал выполнять задание. Еще десять грузовиков превратились в груду развалин.

Неожиданно самолет Горшкова резко подбросило вверх, и в ту же секунду вспыхнуло пламя. Вражеский снаряд угодил в центральный бензобак. Самолет загорелся. Летчик пытался сбить пламя, продолжая на горящей машине сложнейшие эволюции, но потушить пожар не удалось.

Сталинские соколы могли выбросить на парашюте, однако, внизу были немцы. Спасти жизнь можно было лишь ценой плена. Старший лейтенант Горшков, старший лейтенант Поварич и младший лейтенант Шаронов предпочли смерть фашистскому плену.

Твердой рукой Горшков направил горящий самолет прямо на вражескую колонну. Раздался взрыв огнущительной силы. Под обломками самолета были погребены десятки грузовиков с немецкой пехотой и три танка.

Л. ИШ.

ДАЛЕКИЙ РЕЙД

Лейтенант Андрей Гайворонский систематически летает в тыл противника. Вот что он рассказывает об одном из последних полетов.

— Летели мы совсем близко от заданной цели. Вдруг в стороне я вижу площадку, а на площадке—подозрительное оживление. Но аэродром ли? Сделал круг, снизился до 200 метров. Смотрю, фашистские истребители и бомбардировщики готовятся к вылету.

Мы зашли вдоль машин и сбросили бомбы. От прямого попадания один самолет загорелся, другие сильно покоробило. Недалеко от самолетов в кустах стояли замаскированные бензиновые цистерны и автомашины. Мы ударили и туда. Бомбы легли прямо в цель. Цистерны взорвались. А мы отправились выполнять свое основное задание: громить воинские эшелоны врага...

Указом Президиума Верховного Совета СССР от 22 октября лейтенант А. С. Гайворонский награжден орденом Красного Знамени.

Политрук А. ПАВЛОВ.

ДЕЙСТВУЮЩАЯ АРМИЯ.

Октябрь на фронте

Этот день вставал над окопами в свинцовых тучах, в пурге, поле и дороги замело снегом, и бойцы говорили: «Вот это сильная погода! Наш Октябрь наступает на немцев, и нам наступать бы!».

Там, где было возможно, бойцы собирались на митинги. Выступления, короткие и ясные, как присяга, слова, которыми можно жечь врага.

Потом пронеслась весть—Сталин выступает в Москве. Сталин принимает парад. Даже там, где не было радио, люди притихли, как будто голос вождя мог быть слышен и здесь, в окопах, в лесах.

На подступах к Москве наши войска держат оборону, но в частях мечтают о наступлении. В ожесточенных сражениях выковываются сильные характеры. Лучшие из бойцов становятся командирами. Так было в канун Октября. Бойцы стояли в строю. Выйти на шаг вперед вызвали старшего сержанта Осипова. К нему подошел подполковник Мальгин, снял с петлиц три металлических треугольника и заменил их квадратиками, по одному на петлицу,—сержант Осипов стал младшим лейтенантом. Подполковник поздравил его, он сказал:

— Вы назначены командиром истребительной роты!

В тот же день Осипов был в бою. Он показал себя настоящим командиром. Его воспитала война, у него был великий учитель—родина. Бойцы его роты устроили засаду на одной из дорог, контролировавшей подступы к селу. Осипов приказал: «Пропустить мимо, потом ударить в тыл. Ждать моего сигнала».

По первым открыл огонь из своего автомата. Двое фашистов было убито, четверо ранено. Офицер и один солдат сдались в плен. Осипов доставил их в штаб.

Е. КРИГЕР.

специальный корреспондент «Известий».

ДЕЙСТВУЮЩАЯ АРМИЯ.

Мысли о плене

Эта война — первая в моей жизни. Уже пятый месяц я нахожусь в действующей армии. За это время я не только сражался с врагом, но и многое обдумал. Войну я раньше не всегда представлял себе такой, какой она оказалась в действительности.

Кто из нас в детстве не увлекался романами о военных событиях прошлого? Ранние впечатления очень устойчивы, и на всю жизнь в моем сознании остались образы прочитанных тогда книжек. В них все было окрашено розовым цветом. Всадники с обнаженными клинками скакали на горячих конях по полю брани. Горнисты трубили атаку. Раздавался звон мечей. Враг был великодушен, побеждтель с поклоном протягивал шпагу побежденному и восхвалял его доблесть. Все было легко и приятно. Досадно вспоминать, какой чепухой засорялось воображение подростков. К сожалению, нужно признать, что и в последние годы военное воспитание юношества очень часто шло вразрез с реальностью.

Нет! Война выглядит совсем не так, какой она нам иногда казалась. Война суровая, и нужно много мужества, чтобы пройти через испытания боевой страды. Враг жесток, и нужно закалить свое сердце в огне опасностей, чтобы научиться презирать смерть во имя победы.

В бою возможны всякие неожиданности. Случается и так, что командир стоит перед угрозой плена. Что делать? Ответ на этот вопрос нужно дать себе значительно раньше, чем водоворот событий поставит нас перед необходимостью принимать решение. Здесь не может быть никаких внутренних недомолвок. Все нужно прояснить до предела и сформулировать в своей душе единственно возможный ответ. Командир Красной Армии в плен не сдается! Только с таким твердым убеждением можно воевать хладнокровно и уверенно. Только заранее определив свою судьбу, можно найти в себе силы, чтобы достойно встретить трагический час.

Сдача в плен всегда считалась позором в армейской среде. Незадолго до войны, готовясь в академию, я прочел книгу «Воинские артикулы Петра I». В ней содержится интересный материал о том, как наши предки-воины относились к плену. Закон Петровского войска гласил: «Который к неприятелю перебежит, того имя и вселицею прибыть и оный яко нарушитель присяги, шельмом и изменником публично об'явлен имеет быть, и пожитки его забраны, и ежели он пойман будет, без всякой милости и процесса повесить его надлежит». Так рассматривалась сдача на милость победителя еще в те времена, когда друг с другом воевали армии почти однородные по своему людскому составу. Со сдачей в плен ранее при чрезвычайных обстоятельствах можно было поиграться. В те войны очень часто происходил обмен пленными. Международные нормы обращения с ними, как правило, грубо не нарушались. И все-таки воин, сдавшийся в плен, терял моральные права гражданина, был презираем народом.

Что же говорить о нашем времени! Теперь обстановка совсем не та, какой она была в большинстве войн прошлого. Гитлер поставил себе чудовищную цель. Он хочет покорить нашу страну, уничтожить советскую власть. Он хочет обратить нас в бесправных рабов, уничтожить и истребить наших людей. Фашистские бестии именуют себя «высшей расой». Русских людей они об'явили «навозом истории». Они пытаются опорочить и уничтожить гордое имя нашего народа. Они, полузвери, не считают нас за людей. Они с одинаковым остервенением готовы оплевать душу и истерзать тело каждого человека нашей советской земли.

О том, что это не слова, нам говорят тысячи фактов страшной действительности. В захваченных районах фашисты творят злодеяния, которые показывают, что готовит Гитлер всей нашей стране. Они неподвластны ни, никогда, ни при каких обстоятельствах не может быть примирения с ними. Это не такие враги, которым после сражения можно протянуть руку. Нет! борьба не на жизнь, а на смерть. Или мы их уничтожим,—или они нас.

Вот почему, если у командира даже в самую тяжелую минуту, когда положение действительно безвыходное, мелькнет мысль, что он может спасти свою жизнь, сдавшись в плен,—это будет предательским предательством, а самая сдача в плен—омерзительным преступлением.

Кому сдаваться в плен? Перед кем сложить оружие? Перед кем стать на колени? Перед заклятыми врагами нашей отчизны, перед убийцами наших жен и матерей, насильниками и извергами?! Это такой позор, равного которому нет на земле.

Что ожидает нашего воина в гитлеровском плену? Унижение, каторжные работы, мученья и верная смерть. Тех, кому фашисты временно сохраняют жизнь, они растлевают морально. Безвольных и слабых они превращают в своих пособников, делают из них шпионов и диверсантов. Страшный удел! Предать родину, потерять имя, честь, опуститься на самое дно человеческих пороков, пойти против своего народа—что может быть ужасней этого преступленья?!

На что рассчитывает такой отщепенец? На победу Гитлера? Быть может, он рассчитывает, перекинув жизнь, найти укромный уголок, где можно было бы тихо прожить остаток своих дней? Напрасные надежды! Такого уголка для него не будет. Каких бы успехов ни добился Гитлер, фашистам не победить советского народа, не поставить его на колени. Наша борьба с ними будет длительной и суровой. Мы пройдем сквозь все трудности и поражения, перенесем какие угодно страдания, но настанет час, и могучим контрударом мы разобьем гитлеровскую Германию, освободим нашу землю, вернем в захваченные города и села. Не найдет дезертир-перебежчик такого места в наших краях, где бы он мог укрыться от гнева народного.

Быть может, он рассчитывает на милосердие советской страны? Этого никогда не будет. Тот, кто предает родину, должен знать, на что он идет. Предателю и изменнику нечего ждать снисхождения от своего народа, ибо в дни, когда решалась судьба отчизны, он поправ свой воинский долг, перешел в стан врага.

Я часто вспоминаю слова героя гражданской войны начдива Пархоменко. Он говорил своим бойцам: «Больше всего, товарищи, мы должны стыдиться трусости. Все забудется: голод, холод, нужда, страдания, а вот трусости народ никогда не забудет».

Отказываясь от борьбы с врагом и переходя на его сторону, предатель думает сберечь свою жизнь. Убегая с поля боя, он надеется убежать от смерти. Но смерть настигнет малодушного раньше, чем смельчака. Тот, кто изменил родине сдался в плен,—мертвец, дохлятина! Предатель, спасающий свою шкуру, наносит удар в спину товарищам, покрывает позором полковое знамя.

Командир, сдающийся в плен,—преступник вдвойне, втройне, ибо он ставит под удар людей, которые повинуются ему по долгу воинской службы. Бойцы рассчитывали на его волю, на его военное умение. Они полагали, что не предадут его своим командиром, что он-то уж будет драться до конца. Когда-то на дубу каторжника-убийцы раскаленным железом выжигали клеймо. Такое клеймо позора будет вечно гореть на челе изменника. Командир-грус, командир-предатель совершает ничем не искупаемое злодеяние и ставит себя в ряд со злейшими врагами народа.

Тот, кто сдается в плен, предает свою семью, своих детей, обрушивает на их головы гнев народа и карающую силу закона. Кличка «отец предателя», «жена предателя», «сын предателя» будет повсюду преследовать некогда близких ему людей. Семья изменника проклянет его гнусный, ибо своей изменой отечеству он навлекает на нее несмываемый позор.

Нет! лучше смерть в бою, чем фашистский плен.

Сражаться до последней капли крови! Сражаться до тех пор, пока видят глаза и движется рука, дорого отдавать свою жизнь! Его в нашей стране по знает имени отважного Гастелло? Его машина была зажжена снарядом зенитки над расположением неприятельских войск. У него было два выхода: смерть или плен. Он направил свой горящий самолет в скопления вражеских машин, погиб сам, но взорвал на взлете колонну фашистов. Ему посмертно присвоено звание Героя Советского Союза.

Теперь представьте себе, что могло произойти, если бы Гастелло бросил самолет, спрыгнул на парашюте и сдался в плен немцам. Одно такое предположение оскорбляет память героя. Народ, с восторгом узнавший о подвиге Гастелло, окружен заботой его семьи. На тысячных митингах и собраниях люди слушали выступления его матери и жены, видели владивостокцы в лица тех, кто был близок к мужественному летчику. Слава эсэнца пред погибшего. А будь на месте Гастелло трус?!...

Кто не знал в нашей армии, в нашей стране славного командира Героя Советского Союза Ф., снискавшего себе в войне с белофиннами славу отважного и хладнокровного командира? Его сейчас нет в живых. В одном из боев он был окружен. Он стрелял до последнего патрона. Последний оставил для себя. Раненый, истекающий кровью, чувствуя, что он уже не в силах будет руками душить врага, ф. застрелился на глазах подступавших к нему фашистов. И это была не победа врага, а победа советского командира над врагом!

Живем и умираем мы только один раз. Надо с честью прожить свой век, а если придется умереть, то уж так, чтобы восторжествовала жизнь, победа.

Хорошо сказал наш Ленин, спустя год после Великой Октябрьской социалистической революции: «На долю наших в октябрьские дни прошлого года товарищ и досталось великое счастье победы. Величайшая почесть, о которой мечтали революционные воины человечества, оказалась их достоянием: эта почесть состоялся в том, что по телам доблестно павших в бою товарищей прошли тысячи и миллионы новых борцов, столь же бесстрашных, обеспечивших этим героизмом массе победу».

Обеспечить победу советскому народу в его отечественной войне против гитлеровской Германии — святое призвание командиров Красной Армии. Как же может наш командир допустить даже мысль о сдаче в плен?

Пусть не сочтут меня нескромным— хочу сказать о себе. Буду биться до конца, до последнего дыхания. Никогда враги моей родины, мому врагу не взять меня, советского командира, живым! Нет, о плене я не думаю. Я верю в свою звезду. Она горит на моей фуражной шапке, она сияет на башнях Кремля. Эта путеводная звезда моего народа. Она принесет нам счастье в бою, победу.

Старший лейтенант Н. БАГРОВ,

командир роты Н полка,

СЕВЕРО-ЗАПАДНЫЙ ФРОНТ

БОЛЬШИЕ ДЕЛА МАЛЕНЬКОГО КОЛЛЕКТИВА

Как правило, на каждой планерке, секретарь парторганизации станции Вологда-II тов. Мельников проводит с присутствующими политинформацию, рассчитанную на 20—30 минут.

Каждый уже привык к тому, что, заступая на дежурство, он прослушает сообщение о последней сводке Советского Информбюро, переводную статью одной из центральных газет или короткую беседу о политической бдительности и патриотизме железнодорожников, о героических эпизодах борьбы Красной Армии с фашистским отребьем.

Коллектив работников станции в ногу со всеми трудящимися увеличивает фонд обороны страны. Уже сдано государству на 14.075 рублей облигаций, переведено 5 тысяч рублей, заработанных на воскресниках и субботниках, ежемесячно отчисляется в фонд обороны однодневный заработок—полторы тысячи рублей. Одного цветного металла собрано и передано промышленности—100 кгр.

Угроза, нависшая над нашей родной страной, каждому понятна. Чтобы быть готовыми в любую минуту встать с оружием в руках на защиту родины, широко развернута и успешно проходит военная учеба. Все работники сдали испытания по ПВО и ПВХО на «отлично» и «хорошо». Сейчас проходят регулярные занятия по всевобучу. Девушки и женщины учатся в санитарных кружках. Тт. Карвашкина, Студентова и Липина окончили курсы мецестер и готовы в любую минуту итти на фронт.

Так коллектив советских людей укрепляет оборонную мощь своей родины.

П. ЖУКОВ,
инструктор политотдела дороги.

За досрочное выполнение годовой программы

Коллектив Тотемского лесозавода выполнил девятимесячную производственную программу по распиловке лесоматериалов на 122 процента и по готовой продукции на 127 процентов. Октябрьское производственное задание по распиловке было выполнено на 112.5 процента, кроме того сверх плана в октябре отгружено три с половиной тысячи кубометров пиломатериалов.

Зимний сезон завод встречает в полной готовности. Для бесперебойной работы пилов сырье заготовлено в достаточном количестве и уже полностью сплавлено на берег. Тепликом пуска обеспечены. Произведено утепление помещений.

В связи с празднованием XXIV годовщины Великой Октябрьской социалистической революции на заводе широко развернулось инициативное соревнование среди рабочих. В ответ на призыв товарища Сталина: работать, не покладая рук, стахановцы дали новые полтора, то, что они дают на производство. Комсомолка тов. Липина, стрелочницы тт. Ромшина и Лупова, кассир тов. Ступенова стали донорами, они отдают свою кровь раненым бойцам Красной Армии.

Коллектив работников станции в ногу со всеми трудящимися увеличивает фонд обороны страны. Уже сдано государству на 14.075 рублей облигаций, переведено 5 тысяч рублей, заработанных на воскресниках и субботниках, ежемесячно отчисляется в фонд обороны однодневный заработок—полторы тысячи рублей. Одного цветного металла собрано и передано промышленности—100 кгр.

Угроза, нависшая над нашей родной страной, каждому понятна. Чтобы быть готовыми в любую минуту встать с оружием в руках на защиту родины, широко развернута и успешно проходит военная учеба. Все работники сдали испытания по ПВО и ПВХО на «отлично» и «хорошо». Сейчас проходят регулярные занятия по всевобучу. Девушки и женщины учатся в санитарных кружках. Тт. Карвашкина, Студентова и Липина окончили курсы мецестер и готовы в любую минуту итти на фронт.

Так коллектив советских людей укрепляет оборонную мощь своей родины.

П. ЖУКОВ,
инструктор политотдела дороги.

НА СТАЛИНСКОЙ ВАХТЕ СТАХАНОВСКИЙ РАБОТЫ

Комсомольцы литейщики выполняют взятые обязательства

Комсомольцы завода «Северный коммунар» первыми в Вологде решили встать на сталинскую вахту стахановской работы. Этот вопрос обсуждался на партийно-комсомольских собраниях, посвященных докладу товарища Сталина. На собраниях цеховых организаций выступили комсорги. Они сказали:

— Комсомольцы завода встают на сталинскую вахту стахановской работы. Мы надеемся, что нашу инициативу поддержит весь коллектив. Ответим на доклад вождя стахановским трудом, дадим родине и любимой Красной Армии как можно больше продукции.

Предложение комсомольцев было единодушно одобрено. На сталинскую вахту встали все рабочие литейного, кузнечного и механического цехов.

Формовщики литейного цеха взяли обязательство — ежедневно выполнять нормы на меньше двухсот процентов. Вчера, в первый же день сталинской вахты, все формовщики выполнили свое обязательство. Лучших показателей добились комсомольцы Мельников, Мудров, Баженова и коммунист тов. Загайнов. Каждый из них дал за смену больше двух норм.

ПРЕДПРИЯТИЯ МЕСТНОЙ ПРОМЫШЛЕННОСТИ УВЕЛИЧИВАЮТ ВЫПУСК ПРОДУКЦИИ

Отечественная война предъявила повышенные требования к предприятиям местной промышленности и промкооперации, заставила их вырабатывать больше продукции, чтобы удовлетворить нужды фронта и тыла.

Предприятия г. Сокола, перестроив свою работу на военный лад, успешно справляются с этой задачей. При меньшем количестве рабочих они вырабатывают продукции значительно больше довоенного. И это потому, что рабочие отдают все силы на помощь фронту, работают на двоих—за троих.

Взять, к примеру, горпромкомбинат. Об'ем работы здесь значительно увеличился. Надо больше изготовлять повозок, осваивать производство лыж. Рабочие обновленной и стахановской мастерской с энтузиазмом взялись за дело и теперь успешно выполняют все заказы.

Столочник тов. Буланин с бригадой учеников на заготовке материалов дает 2—3 нормы в день. Плотник коммунист тов. Соболев, сборщик тов. Тихонов и др. выполняют нормы на 200 процентов. Задание по изготовлению лыж ежедневно перевыполняется на 30—35 процентов.

Прекрасно справляется с повышенным планом мясокомбинат. Пропускная способность убойного цеха увеличилась в три раза. Рабочие цеха Л. Н. Журавлев, И. В. Шилов ежедневно дают по 3 нормы. На 300 процентов выполняют задания: мастер колбасного цеха Василий Бурев, работая по выработке студня Александра Кузяков и другие.

— Все наши рабочие,—говорит директор мясокомбината тов. Спиридонов,— охвачены одним стремлением: дать Красной Армии больше мяса, колбасы, консервов, и все работают по-военному, иногда по суткам не выходя из цеха.

Такая же картина и в хлебокомбинате. Повышенное задание систематически перевыполняется. Мастер П. П. Попов дает до 112 процентов нормы. П. И. Красин—по 153, Е. Н. Кудряшов—по 146 норм, и т. д. Причем качество хлебопродуктов у них всегда отличное.

Образцы самоотверженного труда показывают также работники сенной и шинейной мастерских. Всему десятку отличников военного времени, выполняющих по 2—3 нормы в день, обладает одно благородное чувство—чувство любви к родине, его они претворяют в героические дела на трудовом фронте.

С. ГОЛУБКОВ.

БЫСТРЕЕ УСТРАНИТЬ НЕДОДЕЛКИ

В дело Бабаево первыми закончили подготовку к зиме паровозные бригады, где старшим машинистом тов. Самарин. Локомотив их технически исправен, хорошо отделен и подготовлен к вождению тяжеловесных поездов в любых условиях.

Получая социалистический паспорт готовности к зиме, тов. Самарин от имени своих бригад заявил:

— Но щадя сил, мы будем работать за двоих, за троих, чтобы ускорить час гибели заразившихся фашистов. Мы обязуемся к 7 ноября сэкономить не менее 5 тонн угля, работать без межпоездного ремонта и, на основе лучших методов, сократить об'ем промывочного ремонта до минимума.

Взятое обязательство бригады выполнили с честью. Только за 20 дней октября они сэкономили более 6 тонн топлива и более 500 рублей на ремонте.

Паспорта готовности к зиме вручены также машинистам тт. С. Смирнову, В. Александрову, В. Чурину, Д. Маслакову, И. Васильеву, Н. Чумакову, И. Малиновскому и другим.

Лучшие тов. Маслаков, получив паспорт готовности к зиме, сказал:

— Мы, паровозники, готовы преодолеть любые трудности, так как знаем, что своей стахановской работой мы помогаем фронтовикам. Будем работать еще лучше. Свои слова старый производственник подкрепляет повседневными практическими делами.

Хорошо работает старший машинист, член ВКП(б) тов. Чумаков. Его бригады за 15 дней сэкономили свыше 10 тонн топлива.

По-лунински ухаживая за локомотивом, паровозники борются за экономию государственных средств. Машинист-коммунист тов. Малиновский сэкономил на ремонте свыше 400 рублей. Примерно такую же экономию дали тт. Сигов, Смирнов и другие машинисты депо.

Неплохо готовится к работе в зимних условиях коллектив 14 дистанции пути (нач. дистанции тов. А. Никитин). Энергично и настойчиво изыскивая все новые и новые внутренние ресурсы, работники и служащие дистанции стремятся провести подготовку собственными силами, без затраты государственных средств.

В дни войны на дистанции отказались от приема новых крестовин. Здесь стали сваривать старые крестовины. Реставрированные крестовины не уступают новым.

Работники околотка, где мастером коммунист тов Чекалев, награжденный значком «Почетному железнодорожнику», первыми на дистанции подготовились к зиме. Они привели в порядок старые лопаты, заготовили в нужном количестве кирки, новые лопаты, снеговые щиты.

Однако, есть еще, к сожалению, и такие руководители, которые не спешат с подготовкой к зиме, не проявляют нужной инициативы и энергии. Взять, к примеру, станцию Бабаево (нач. станции тов. Морозов). Здесь еще не полностью закончили ремонт стрелочных будок. Не отремонтирован спецодежду. Слабо идет сдача экзаменов на знание правил технической эксплуатации. Такая медлительность и беспечность в подготовке к зиме сейчас недопустимы. Руководители станции обязаны возглавить инициативу стахановцев, организовано и четко провести все работы, быстрее завершить подготовку к зиме.

А. ВАСИЛЬЕВ.

ВСЕОБЩЕЕ ВОЕННОЕ ОБУЧЕНИЕ

В УЧЕБНЫХ ГРУППАХ ВСЕВОБУЧА

По городу и всему району организовано проходит всеобщее обязательное военное обучение. Отцы советских патриотов — стахановцы военными знаниями, торопятся пополнить ряды доблестной Красной Армии, чтобы с оружием в руках бороться против озверелых гитлеровских полчищ.

Есть в достаточном количестве кадры—командиры, инструкторы, политработники. Они стоят во главе подразделений, обучают людей, двигают массовую оборонную работу. Начальник Вытегорского военно-учебного пункта тов. Дьяконов и политрук тов. Алексеев организовали дело так, чтобы программа всевобуча была пройдена в короткий срок.

Здесь уже проведены десятки занятий. Отделение, которым командует комсомолец тов. Ласточкин, на отлично усвоило материальную часть винтовки, пулемета и гранаты. Каждый боец в процессе учебы быстро приобретает качества советского воина, вырабатывает у себя выносливость, смелость, инициативу, умение отражать врага в любых условиях.

Коммунисты и комсомольцы тт. Лемидов, Иванов, Абрамов и многие другие показывают образцы сознательной воинской дисциплины, учатся в учебе, быстро овладевают военными специальностями. Они стали активными помощниками своих командиров. Боец-комсомолец тов. Лемидов—меткий стрелок и гранатометчик, учится истреблять вражеские танки.

Командир отделения тов. Ласточкин хорошо готовится к занятиям, упорно работает над конспектом, читает специальную литературу по военным вопросам. Учась сам, он постоянно помогает в учебе бойцам. Тт. Саввин и Расин некоторое время отставали с изучением материальной части винтовки и по строевой подготовке. Командир отделения помог им ликвидировать отставание по этим дисциплинам. Подобных примеров можно привести много.

В всех подразделениях военно-учебных пунктов Мариинского, Девятинского и других сельсоветов является отличная подготовка бойцов. Люди знакомятся с различными видами стрелкового оружия, изучают ружейные приемы, а затем в полной обстановке учатся действовать в составе отделения и взвода, приобретают практические навыки.

На учебном пункте Анькомского сельсовета командир подразделения Чепрев хорошо готовит бойцов к тактическим учениям. Колхозники и сельская интеллигенция много раз уже выходили в поле, они учатся сочетать движение с огнем, маскироваться, самоокапываться. Нехватало оборудования и наглядных пособий. Но инициативе председателя сельсовета, комсомольца тов. Ланкова бойцы сами изготовили больше 40 деревянных макетов винтовок, много учебных гранат, сделали трещотки, имитирующие пулеметный огонь. Бойцам чужны были лопаты. Колхозники изготовили большое количество лопат.

Оборонная работа в районе перестала быть руководственным делом одного Осавиахима. Заботу об этом щесть приняли на себя первичные партийные организации, сельсоветы, правления колхозов.

В Марковском сельсовете, например, на учет взяты все лыжники. Председатель сельсовета тов. Логунов знает, кто из колхозников и учащейся молодежи занимается лыжным спортом. Руководители села понимают, что лыжи надо внедрять в быт, и они совместно с начальниками учебных пунктов уже сейчас развернули большую работу по подготовке молодежи к лыжному спортивному сезону.

Конечно, не всюду гладко идет военно-учебная работа. Она не свободна еще от целого рода недостатков. Тот факт, что на пункте Пантогского сельсовета есть случаи неявки и опозданий на занятия, свидетельствует о несерьезном отношении местной партийной организации к всевобучу.

Решением бюро райкома партии всем политрукам военно-учебных пунктов предложено шире развернуть между подразделениями социалистическое соревнование за высокую, сознательную дисциплину, за успешное овладение определенным минимумом знаний по строевой, стрелковой, физической и тактической подготовке.

Бить и беспощадно уничтожать фашистскую гадину, откуда бы она ни появилась! Истребить гитлеровских мерзавцев—такое единое стремление каждого трудящегося района, каждого бойца подразделения военно-учебного пункта.

г. Вытегра. Я. ЗАК.

Овладеваю военной специальностью

Недавно я поступила на курсы радистов-операторов. Прекрасно понимая насколько важна эта профессия, особенно в условиях военного времени, я с большим желанием взялась за учебу. Горячее стремление быть полезной на фронте борьбы с озверелым фашизмом воодушевляет меня и придает силы в учебе.

Много нового узнала я во время занятий и убедилась насколько интересна специальность радиста-оператора.

Мне известны имена многих радистов, которые показывают образцы героизма. Под стоном снарядов, треск пулеметов и сосредоточенный огонь беззаветно работают они, прекрасно справляясь с возложенным на них обязанностями. Я стремлюсь быть похожей на них. Примером всех девушек-комсомолок последовать моему примеру, овладевать военной специальностью радиста-оператора и тем самым помочь Красной Армии в разгроме и уничтожении врага.

М. ЧУРАНОВА.
г. Вологда.

БЕРЕТ ОРУЖИЕ МОЛОДЕЖЬ

Здесь все говорит о войне, о суровых и грозных днях, переживаемых нашей страной. На стенах—плакаты, изображающие разрез и части винтовки, пулемета. Крутом лозунги: «Все для фронта, все для победы!», «Смерть кровавому гитлеризму!», «Каждый, кто в состоянии носить оружие, должен немедленно взяться за изучение военного дела!».

Посередине комнаты установлены столы и стулья. Вечером, после работы, сюда собрались бойцы всевобуча. Каждый занял свое место. Входит командир взвода тов. Нешетаев.

— Встать! Смирно!—командует отделенный командир тов. Захрипин. Затем он отдает рапорт:

— Товарищ, командир взвода! Отделение в сборе и готовы приступить к занятиям!

Занятия начались. Один за другим бойцы отвечают на заданные вопросы.

— Кто может рассказать о боевых качествах и материальной части винтовки?—спрашивает командир.

На него устремляются десятки глаз. Каждый вкладывает говорит о полной готовности отвечать на поставленный вопрос.

— Гуляев!—вызывает командир.

Выходит высокий, стройный юноша. Он по-военному подтянут, серьезен. Крепко сжимая в руках винтовку, тов. Гуляев смотрит на нее с гордостью и уважением.

Она—русская, пехотинская, испытана во многих боях, верный друг советского бойца. Прочна и надежна как в стрельбе, так и в рукопашном бою.

Тов. Гуляев отвечает прекрасно и заслуженно получает отличную оценку.

— Новенькие вопросы по винтовке у кого есть?—обращается командир к бойцам.

Молчание. Всем ясно. Молодежь знает винтовку, в любую минуту готова взять в руки и итти на врага. Вся каждого—пулемет, оружие — надежно, сильны хватит.

На следующем занятии бойцы изучают ручной пулемет системы Дегтярева. Это автоматическое оружие вызвало еще больший интерес. Инженер комбината имени Куйбышева тов. Федотовский просто и ясно рассказал о назначении и боевых качествах пулемета, разобрал и собрал его части. Затем бойцы с затаенным дыханием слушают руководителя, ни одна не пропустит ни проронит ни слова.

Юноши восхищаются этим небольшим, но грозным оружием. У них в памяти встают боевые эпизоды борьбы наших героев-пулеметчиков с озверелыми фашистами. Вот комсомолец Кузанкий сбивает из такого же пулемета фашистский самолет. Василий Киселяков один бортел с сотней фашистов. Отделение сержанта Волкова свинцовым ливнем пуль из ручных пулеметов преграждает путь фашистов и перепуганные. Сейчас за сотни километров отсюда старшие товарищи и братья из таких же пулеметов вокруг тысячный огонь по врагу. Так и хочется скорее взяться за оружие, чтобы усилить огонь, помочь товарищам уничтожить врага. В этому и готовятся бойцы всевобуча.

Кто же они, эти бойцы, так жадно изучающие военное дело? Это—молодежь бумкомбината имени Куйбышева. Советская, счастливая молодежь, не испытавшая на себе горя, ни рабства, познавшая все блага человеческой жизни. Молодежь, которой великий Октябрь дал школы и клубы, парки и театры, труд и отдых. Сейчас молодежь бодрит и изучает оружие, чтобы итти защищать завоевания Октября.

Старший брат и сестра бойца всевобуча тов. Гуляева—на фронте. Юноша хочет последовать их примеру. Он уже послал в военкомат заявление с просьбой зачислить его в армию добровольцем. С нетерпением ожидая этого дня, он настойчиво изучает военное дело. Не отставывая посещением занятий всевобуча, он много работает самостоятельно. В личной библиотеке тов. Гуляева десятки книг и брошюр по различным военным вопросам.

Вот другой боец—тов. Скотников. С первого же дня учебы он аккуратно посещает все занятия, дисциплинирован, хорошо успевает.

Я таких на комбинате много. Молодежь любит познать, что суть родины в руках, они серьезно взялись за овладение боевым оружием.

А. ФИЛИНЦЕВ.
г. Сокол.

НАША ГЛАВНАЯ ЗАДАЧА— РАБОТАТЬ НА ФРОНТ

Главная задача тыла в дни отечественной войны — работать на фронт, снабжать Красную Армию в достаточном количестве всем необходимым. Товарищ Сталин в своем докладе на торжественном заседании Московского Совета 6 ноября еще раз подчеркнул, что опасность над нашей родиной не ослабла, а еще больше усилилась. От поставки перед нами с новой силой почетную задачу оказать нашей Красной Армии и флоту действенную и активную поддержку, во много раз усилить производство оружия, самолетов, танков, пушек, боеприпасов, продовольствия, сырья для промышленности.

Мы можем и должны выполнить эту задачу. Она решается самоотверженной работой советских людей. Самое серьезное в деятельности каждого предприятия сейчас—это рост производительности труда. Перестроить работу на военный лад—значит прежде всего добиться высокой производительности труда, напряжения в работе, безусловного выполнения заданий по выпуску продукции каждым цехом, агрегатом и рабочим. Парторганизации нашего завода успеху этого дела с первых дней войны уделяет самое большое внимание. Вопросы производства постоянно обсуждаются парткомом и цеховыми парторганизациями.

Особую заботу наша парторганизация проявляет о срочных заказах. Срочный заказ—расписан всему заданию на фронте. Мы стараемся воспитать у рабочих и инженерно-технических работников чувство величайшей ответственности за выполнение срочных заказов, готовность работать ради этого, не считаясь ни с чем.

Получив первый срочный заказ, мы поставили на ноги всю парторганизацию. Партком взял его выполнение под свое наблюдение. Был составлен конкретный план на каждый об'ект работы, за которыми были закреплены рабочие и ответственные мастера, получившие жесткие сроки (числа и часы, когда должно быть выполнено задание). Партийный и комсомольский актив был также прикреплен к определенным об'ектам для организации соревнования рабочих.

Четкая организация процессов работы, личный пример коммунистов на производстве, конкретный характер массово-политической работы в бригадах обеспечили своевременное выполнение срочного заказа. Опираясь на первый опыт, парторганизация добилась того, что предприятие и цеха успешно справляются со своими заданиями.

В настоящее время мы имеем сотни стахановцев, которые дают до двух норм в день. Например, в одном вагонном цехе насчитывается около 200 двухсотников. Полторы нормы в день и больше дают до 80 процентов рабочих. Подавляющее большинство коммунистов во всех цехах занимает авангардную роль на производстве. 60 коммунистов нашей парторганизации дают каждый день по норме, 22 человека—три нормы и 6 товарищей больше 300 процентов. Так работают и десятки комсомольцев. Коммунисты кровельщики П. Сиротин, И. Меркурьев выполняют нормы на 350 процентов, слесарь Н. Власов, В. Грязнов—на 320 процентов, столяр К. Соколов на 300 процентов.

Партийные группы многих цехов выступают вожаками масс, организаторами соревнования за высокую производительность труда. Партгруппоргы кровельщик тов. Соколов и жестянщик тов. Муравьев добились того, что все коммунисты их группы дают в день две—три нормы. И сами они показывают пример образцовой работы и являются активными агитаторами.

Предоктябрьское социалистическое соревнование вызвало новую волну производственного под'ема рабочих, дальнейший рост рядов стахановцев. Накануне годовщины Октября на заводскую доску почета были занесены фамилии 28 стахановцев, показавших образец самоотверженного труда. Среди них: слесарь паровозного цеха В. Мартынов, выполнивший задание на 500 процентов и передавший свой стахановский опыт трем другим товарищам; жестянщик вагонного цеха К. Папушин, передающий свой опыт молодежи и выполняющий задание на 400 процентов. Занесена на заводскую доску почета сверловщица В. А. Петрова, на трех станках выполняющая нормы на 250 и выше процентов, обучившая скрловочному делу трех человек.

Растет творческая и производственная инициатива рабочих. Стахановцы воспитали молодежь, инженерно-технические работники ищут новых путей роста производительности оборудования и рабочей силы. Мы имеем сейчас 180 рационализаторов и изобретателей, среди них 93 коммуниста и 8 комсомольцев. В дни войны поступило 57 рационализаторских предложений. Принято и проведено в жизнь немало ценных предложений, которые дают серьезную экономию средств. 5 предложений, внесенных в этом году тов. Азаренко, дают 45 тыс. рублей годовой экономии.

Токарь ремонтного цеха—Фомин, Жеглов и другие, рабочие электроцеха — Волков, Софин, Рыжов и Крупин своими силами производят текущий ремонт станков и машин. Слесари инструментального цеха Осминин и Бундин еще с гражданской войны работают одними инструментами, и в настоящее время сами делают любой инструмент, какой им нужен.

Рост производственной активности рабочих, расширение рядов двухсотников и трехсотников серьезно повысили показатели цехов по производительности труда. Много цехов в третьем квартале значительно перевыполнили нормы выработки: Электрический цех, например, дал 196 процентов нормы выработки, вагонный 175, ремонтный 164 проц. Средняя производительность по заводу выросла на 37 проц. В связи с этим растет заработная плата рабочих. Но в сравнении с довоенным временем производительность труда растет быстрее заработной платы. А это увеличивает накопления предприятия, снижает себестоимость. Нужно отметить, что завод в дни войны получает солидную экономию средств.

Произошло это потому, что парторганизация и командиры производства руководствуются в своей работе решениями XVIII партконференции. График производства, вопросы экономии средств, сырья и материалов, соблюдение технологии и борьба с браком являются предметом постоянной заботы коммунистов, инженерно-технических работников, стахановцев. Массово-политическая работа в цехах также тесно сливается с конкретными вопросами производства.

Мы имеем не мало инициативных агитаторов из рядов партийного актива, начальников цехов, мастеров, стахановцев, которые несут пламенное большевистское слово в массы, выступают организаторами соревнования стахановцев и рабочих. Улучшим свою работу и заводской агитпункт. На заводе организовано 18 цехов-агитколлективов. Пересмотрен состав агитаторов. Агитаторами подобраны наиболее способные коммунисты и беспартийные командиры производства. При агитпункте организована группа квалифицированных докладчиков.

Партком постоянно направляет и контролирует агитационно-массовую работу. Недавно мы обсудили вопрос о партийно-массовой работе в ночных сменах. Были вскрыты серьезные недостатки в этом деле, которые сейчас устраняются. Для работы в ночных сменах выделена группа докладчиков. Но сменах расставлены коммунисты и комсомольцы в качестве бедчиков и чтецов.

Наш завод улучшил свою работу. Но мы добьемся того, что весь коллектив будет работать еще лучше в интересах фронта, на разгром врага.

М. МЕДВЕДЕВ,
секретарь парткома ВПВРЗ.

Приветствия Советскому Союзу в связи с XXIV-й годовщиной Октябрьской революции

ТЕГЕРАН, 12 ноября. (ТАСС). В связи с XXIV годовщиной Октябрьской социалистической революции, в Советское посольство в Иране поступает много приветствий от разных иранских организаций, иностранных колоний и отдельных граждан. Многочисленная группа ассирийцев, проживающих в Иране, пишет: «Мы, зарубежные ассирийцы, шлем свой сердечный и братский привет всему героически сражающемуся великому советскому народу, мы все, как и вы, вполне уверены в том, что близок час, когда дружественный, многонациональный Советский Союз и его доблестная Красная Армия под руководством испытанного и гениального Сталина верным ударом добьет последний гвоздь в гроб кровавого, хищного и дикого фашизма.

ТУРЕЦКАЯ ГАЗЕТА О ПАТРИОТИЗМЕ СОВЕТСКОГО НАРОДА

СТАМБУЛ, 12 ноября. (ТАСС). Турецкая литературная газета «Ени эдэбиат» в статье о XXIV годовщине Великой Октябрьской социалистической революции пишет, что «День, когда началась советская революция, явился поворотным моментом в человеческом настроении. XXIV годовщину Октябрьской революции Советский Союз провел в обстановке суровых испытаний. Сыны русской революции, защищая новый советский мир, сражаются сейчас с героизмом, достойным быть воспетым в эпических сказаниях. Тысячи и сотни тысяч людей могучей степной стали в эти дни в стране, являющейся колыбелью Октябрьской революции, на защиту своей независимости и самого существования.

Что же побуждает этих людей, поставивших превыше всего интересы родины, защищать ее с такой самоотверженностью, не жалея ни сил, ни самой жизни? Это—патриотизм людей, создавших новую жизнь, экономику и культуру. Война показала, что советские люди сплочены таким патриотизмом, которого нет ни в одной другой стране мира».

РАНЕНЫЕ НЕМЦЫ ЗАПОЛНИЛИ НОРВЕЖСКИЕ ГОСПИТАЛИ

СТОКГОЛЬМ, 12 ноября. (ТАСС). Газета «Норгес Нютт» сообщает, что самая большая больница в Осло в районе Акер переполнена ранеными немцами, прибывшими с Восточного фронта. Среди них немало обмороженных. Это свидетельствует о том, что немцы на Севере начинают ощущать русскую зиму.

Новые эшелоны раненых прибыли в Германию

СТОКГОЛЬМ, 12 ноября. (ТАСС). По сообщению нейтральных журналистов, в Германию за последние дни прибыли с Восточного фронта новые эшелоны, переполненные ранеными. Германские власти не могут разместить раненых в лазаретах и обеспечить их кроватями. В связи с этим создана специальная должность генерального комиссара лазаретов и больниц. В Мюнхене, Гамбурге и Бремене под лазареты заняты гостиницы, проводится конфискация кроватей у населения.

НАЛЕТ АНГЛИЙСКОЙ АВИАЦИИ НА БЕРЛИН, КЕЛЬН И МАННГЕЙМ

ЛОНДОН (ТАСС). Как сообщает агентство Рейтер, в ночь на 8 ноября английские бомбардировщики совершили крупнейший за время войны налет на Германию. Бомбардировке подверглись Берлин, Кельн и Маннгейм. Наибольшее число бомбардировщиков участвовало в налете на Берлин, который подвергся бомбардировке, несмотря на грозу и сильное обледенение самолетов, затруднявшее их действия. Хотя в налете участвовало много четырехмоторных бомбардировщиков, это не был самый крупный налет на Берлин за время войны, так как часть самолетов участвовала в налете на города Рейнской и Рурской областей. По сообщению министерства авиации, из этих налетов не вернулось 37 самолетов, однако полагают, что многие из них были вынуждены совершить посадку вследствие плохой погоды на обратном пути. Хотя бомбардировщики встретили сильное сопротивление, особенно над Берлином, полагают, что действия истребителей противника не были особенно активными.

Имеются сведения о том, что два из невернувшихся ранее самолетов уже вернулись в Англию.

Агентство указывает, что сила этого небывалого по своему масштабу налета на Германию была рассредоточена. Бомбардировочные эскадрильи, направленные в Рурскую область, были снабжены очень крупными бомбами большой разрушительной силы.

Встречая затруднения в связи с постепенным утуплением погоды этой осенью, говорится далее в сообщении, командование бомбардировочной авиации уже давно готовилось к большому налету из Германии. Вчера во второй половине дня, когда эта операция разрабатывалась, виды на погоду были хорошие, и она оставалась благоприятной почти до конца бомбардировки, но, когда самолеты должны были лететь обратный курс, началась сильная гроза, и самолеты стали обледенеть.

По предварительным сведениям, налеты на Кельн и Рур прошли с большим успехом и произвели разрушения, какие еще не испытывала ни одна из воюющих стран во время почных налетов.

По сообщению стокгольмского корреспондента агентства Рейтер, один английский четырехмоторный бомбардировщик совершил утром 8 ноября вынужденную посадку возле Истада на южном побережье Швеции. Экипаж самолета не пострадал. После посадки экипаж поджег самолет.

ПОТОПЛЕНИЕ АНГЛИЙСКОЙ ПОДВОДНОЙ ЛОДКОЙ ГЕРМАНСКИХ ТРАНСПОРТОВ

ЛОНДОН, 12 ноября. (ТАСС). Как сообщает агентство Рейтер, по полученным из Норвегии сведениям, два германских транспорта «Донау» и «Фахия Ляурия», имевшие на своем борту 3.000 солдат и некоторое количество лошадей и мулов, были торпедированы у берегов Норвегии подводной лодкой и затонули. Миноносцы, сопровождавшие транспорты, подняли полной скоростью к тому месту, где тонули германские солдаты, и стали сбрасывать глубинные бомбы, чтобы потопить подводную лодку. Сотни германских солдат, находившихся в воде, взорвали на верх от взрывов глубинных бомб. Норвежское судно, которое вскоре прибыло к месту потопления, сумело спасти меньше 200 человек.

ГИТЛЕРОВЦЫ УНИЧТОЖАЮТ ПОЛЬСКОЕ КРЕСТЬЯНСТВО

СТОКГОЛЬМ, 11 ноября. (ТАСС). Поменские оккупанты подводят итоги двухлетнего грабежа в Польше. Как сообщает германская газета «Остдейче Ферлагсбаухтер», в Гауляйтер Вартеланд (Польская Познань) Грейфер выступил на днях с отчетом о результатах его хозяйничания в Познани. «Я всегда говорил,—заявил цинично Грейфер,—что немец является хозяином этой страны, а поляк—его слугой. Эта установка остается неизменной. Возражающие караются законом и мерами политического насилия».

Грейфер показал далее, каких «успехов» добились немцы в Познани в разгроме и обезлюдении польского крестьянства. В Познани создано специальное германское общество по передаче польских земель немцам-колонизаторам. Там поселены 48.816 германских семей, для которых у польских крестьян отнято 500 тыс. га земли.

В городах Польши немцы прикрывают грабеж «продажей» заводов. Польское промышленные предприятия получены немецкой администрации, которая заявляется тем, что «продает» их немцам. По словам Грейфера, за период немецкого господства «продано» 900 промышленных, 923 торговых и 1152 ремесленных предприятий.

Грейфер вынужден был признаться в том, что польское население оказывает активное сопротивление оккупантам. По данным Грейфера, от руки поляков погибли 15 германских полицейских. «Я еще раз напоминаю,—угрожающе заявил он,—что всякий, поднимающий руку на немца, будет немедленно казнен». Грейфер призывал представителей местных германских властей «стать жестокими».

ПОХИЩЕНИЕ ГЕСТАПОВЦАМИ ПОЛИТИЧЕСКИХ БЕЖЕНЦЕВ

НЬЮ-ЙОРК, 11 ноября. (ТАСС). По сообщению газеты «Нью-Йорк геральд трибюн», прибывший из Лиссабона руководитель европейской секции международной организации по оказанию помощи беженцам Фай заявил, что за последние два месяца гестапо похитило в Лиссабоне 10 видных беженцев антинацистов, их на Восточный фронт.

БОЛЕЗНЬ ХОРТИ

ЖЕНЕВА, 10 ноября. (ТАСС). Как сообщают из Будапешта, там объявлено о болезни регента-правителя Венгрии Хорти.

ОБОСТРЕНИЕ ВНУТРЕННЕГО ПОЛОЖЕНИЯ В ИТАЛИИ

ЛОНДОН, 12 ноября. (ТАСС). Лиссабонский корреспондент газеты «Лейди телеграф энд Морнинг пост» пишет, что по сведениям, полученным из хорошо информированных нейтральных кругов, орудием германской политики в Италии является в настоящее время Фариначчи. Он получает указания непосредственно от Гитлера и сносится с Берлином через голову Муссолини.

Отношения между Гитлером и Муссолини, пишет корреспондент, стали крайне напряженными. Во время пересмотра в ставке Гитлера, в конце августа, Муссолини принял на себя обязательство создать на Восточный фронт около миллиона итальянских солдат. Однако он этого обязательства не выполнил. Гитлер выразил неудовольствие размерами итальянских контингентов, которые были отправлены на фронт, а также задержкой их отправки. Затем посылка итальянских войск на фронт вообще прекратилась. Гитлер стал бранить Муссолини в недобросовестности и неспособности руководить своими собственными силами. После этого Гитлер обратился к Фариначчи и возложил на него задачу обставить всю Италию под полный контроль фашистской партии.

Причины, по которым посылка итальянских войск на советский фронт прекратилась, не совсем ясны. Но считают, что антифашистские настроения и большое недовольство войной в Италии вынудили у фашистского руководства страх перед возможными осложнениями. Фариначчи проводит свою работу чрезвычайно энергично. Он приступил к массовому смещению правительственных чиновников на местах. Большое число государственных и муниципальных чиновников было отправлено на Сицилию на материк. Все смещенные чиновники — старые члены фашистской партии.

По последним сообщениям из Италии, пишет в заключение корреспондент, там нарастает внутреннее брожение, резко ухудшается экономическое положение. Высшие и средние классы уже убеждены в том, что война проиграна и опасаются внутреннего взрыва.

Борьба французского народа

НЬЮ-ЙОРК, 12 ноября. (ТАСС). Как сообщает газета «Крониклен Сейнс монитор», один приехавший недавно в США французский деятель, близкий к правительству Виши, заявил, что кампания террора в обеих зонах Франции не принесла успеха фашистам. Дикие репрессии, аресты и расстрелы еще более усиливают симпатии к Советскому Союзу.

Агентство Юнайтед Пресс сообщает из Ниццы о том, что в неоккупированной зоне арестовано 35 человек, обвиняемых в деятельности в пользу генерала де Голля. По сообщению агентства Ассошиэйтед Пресс, военный суд в Касеблянке (Французское Марокко) приговорил к тюремному заключению 16 сторонников де Голля. Французский министр внутренних дел заявил, что в Гавре полицией была рассеяна демонстрация протеста против казни заложников, организованная по призыву генерала де Голля.

Агентство Юнайтед Пресс сообщает также об аресте 13 человек в связи с ограблением военных складов и арсенала в одном городе. В Париже арестован человек, совершивший покушение на немецкого офицера в Нанте. Его два сообщника также арестованы.

БИБЛИОТЕКУ—НА СЛУЖБУ ОБОРОНЕ

Сталинский призыв о перестройке всей нашей работы на военный лад обращен и к нам, работникам политико-просветительных учреждений. Избы-читальни, клубы, музеи, библиотеки должны сейчас работать по-новому, по-военному.

Как же наша районная библиотека сумела перестроить свою работу в соответствии с требованиями времени?

С первых же дней войны работники библиотеки проверили наличие общественно-политической, исторической, военно-технической литературы, книг по ПВХО и ГСО и распределили их по отделам. Они ежедневно пополняются выпускаемым во время войны книгами и брошюрами.

К нам приходят бойцы всевобуча, агитаторы, беседчики, чтецы, члены местных групп самозащиты. Для них на отдельных полках подобрана вся необходимая литература, здесь же они могут получить консультацию по проведению той или иной беседы. Работники абонемента Е. И. Воропанова и Б. А. Шахова чутко относятся к каждому посетителю, удовлетворяют все их запросы.

На абонементе и в читальном зале имеются рекомендательные списки антифашистской и военной литературы, брошюр о положении трудящихся в оккупированных странах, о противовоздушной и противохимической обороне. Здесь же читатель узнает и о вновь поступивших в библиотеку книгах. В справочной витрине помещены законы военного времени, приказы по МПВО, постановления о пособиях, пенсиях и льготах семьям военнослужащих, о налогах. Красочно оформлены альбомы с вырезками из газет.

Всеобщее внимание посетителей привлекают выставки об отечественной войне советского народа с немецкими захватчиками, о противовоздушной и противохимической обороне, о героическом прошлом русского народа. В красном уголке дома колхозника мы организовали две выставки об отечественной войне и агитвитрины с антифашистской литературой и «Чем ты помог фронту?» Везде и всюду расклеены плакаты, призывающие советский народ к защите родины и ударной работе в тылу.

Сельским библиотекам мы даем указания в работе, помогаем составить планы бесед, высылаем рекомендательные списки и некоторую литературу. Читательский актив библиотеки под руководством И. Сыревой по-боевому организовал работу передвижки. Избы-читальни, красные уголки, санаторий всегда обеспечены свежей литературой, военными новинками.

В нашей библиотеке посетители могут послушать радио, послушать ту или иную беседу, позаниматься. Для этого имеется специальный зал для самообразования, уютно обставленный читальный зал. Сюда приходят рабочие и служащие, учащиеся и пенсионеры.

Благодаря четкой, хорошо организованной работе за четыре месяца войны библиотеку посетили десять тысяч читателей, которым выдано 15.875 экземпляров книг и 5.943 газеты. Часто от посетителей мы получаем сердечную благодарность за хорошее обслуживание. Одна из наших читательниц тов. Крупская, уезжая из Тотьмы, зашла в библиотеку и сказала нам: «Только хорошее впечатление осталось у меня о библиотеке. Хорошо работаете, по-боевому, по-военному». Это для нас высшая награда. Мы чувствуем, что наша работа не пропадает даром. Живое слово партии, боевые лозунги, которые мы неустанно несем в массы, повсеместно сплачивают и мобилизуют трудящихся на разгром врага.

П. С. ЛЕСИХИНА,
зав. библиотекой.
г. Тотьма.

Изба-читальня—центр культурно-массовой работы в деревне

Кончается трудовой день колхоза. Спускается темный осенний вечер. Но долго еще не засыпает деревня. Один за другим идут в избу-читальню колхозники. Все красно затянутые ремнями бойцы всевобуча. Вот торопливо шагают девушки, будущие санитарки-инструкторы, проходящие первую ступень обучения. Оживленно обсуждая итоги работы за день, собираются пожилые. Для всех находится дело в Никифоровской изба-читальне. Здесь работает подразделение всевобуча, кружки ГСО и ПВХО, стол справок, читальный зал.

В читальне три художественно оформленные выставки на темы: «Отечественная война в художественной литературе», «Герои отечественной войны», «Указы Президиума Верховного Совета и Постановления Комитета Обороны». На столе альбом с вырезками из газет сводок информбюро, боевых эпизодов на фронтах отечественной войны. Все это сделано с большой любовью.

За дни войны проведено 115 читок, выпущены 44 стенные газеты. Совет избы-читальни, возглавляемый директором средней школы тов. Мезеневым, превратил мирную избу-читальню в боевой агитпункт, ставший центром оборонной и культурно-просветительной работы.

По-военному идет работа и в Брутенской изба-читальне, Устюженского района. Избач Громов, учительницы Жукова и Ткаченкова возглавляют актив учителей, учащихся старших классов, комсомольцев. Здесь изучают военное дело, правила санитарной и противохимической обороны, собирают теплые вещи для Красной Армии, дают справки семьям защитников родины, пишут для них заявления.

Однако все это лишь первые шаги перестройки на военный лад. Не сделано еще очень многое. Совершенно заброшена работа по организации художественной самодеятельности не только в районе, но и в его центре—т. Устюжне, где имеются прекрасные силы. Интерес трудящихся к музыке, к театральному искусству игнорируется.

Немало изб-читален в районе числится лишь на бумаге. Некоторые руководители сельсоветов и секретари парторганизаций зачислили эти учреждения в разряд второстепенных и отказываются от всякого руководства культурно - просветительной работой. Так обстоит дело в Нерском, Оспожальском, Подольском сельсоветах. Председатель Пореденского сельсовета тов. Кузнецов утвердил план работы сельского клуба, которым не предусматривалось ни одной беседы на военную тему, ни одной читки сообщения Советского Информбюро. В Лозецком сельсовете три месяца не выплачивали даже зарплаты избачу, не говоря уже об отпуске средств на военную литературу, которая так нужна населению. Рено и райком союза учителей не сумели еще привлечь учителей и учащихся старших классов к участию в работе изб-читален во всех сельсоветах. Все это тормозит дело перестройки культурно-просветительной работы на военный лад.

Н. МИХАЙЛОВ.

И. о. отв. редактора П. Я. ЩУКИН.

ГОРОД В БРОНЕ

Какой веселый гомон бывал в Ленинграде перед октябрьскими праздниками в мирные времена! Как светились его выпуклые, длинные, круглые огни, как играли их отсветы в каналах и в широкой Неве, сколько народу толпилось перед витринами магазинов! Долго занимала его скверы и парки. Долго за полночь проносились шумные трамваи, сияли окна, возвращались из театров и из гостей, встречались с ночной сменой идущих на заводы. Молодежь смеялась так заразительно, что самый суровый прохожий начинал невольно улыбаться. Нет, Ленинград не был холодным городом. Это излучали от зависти к его большим площадям и широким улицам, к его проспектам и к его непрерывной деловой энергии.

Приезжие бегали на Неву в белые ночи, смотрели разведенные мосты с поднятыми, повисшими в небе стенами, любовались прекрасными лунными ночами и зимними морозами, колдовскими сумерками.

Он был бесконечным. Трамвай шел по городу часами, и город не кончался. Заставы его—огромные окраины—никто бы из людей делятого года не узнал в сороковом. Так они выросли, сами стали городом, зажили богато и представительно.

Если смотреть на Ленинград с высот Пулковских холмов весенним вечером, то по всему горизонту лежал как бы огненный пояс. Золотая полоса огней с каждым годом все ближе приближалась к югу, все ширилась в росла.

Теперь мы узнали, каков Ленинград во мраке затемнения. Узнали, как выглядят улицы без огней и без людей ночью. Как не нужна и прямо вражлебна луна нам городом. Как надо жить, стиснув зубы от великой ненависти к врагу, отказаться от всех мелочей жизни, забыть бесцельную суету и взять в руки оружие.

Страна наша стала вооруженным лагерем, Ленинград—ее передовой пост. На посту часовые не спят. И Ленинград стоит, как заложенный в бронь часовой, и зорко всматривается в туманную ночь, в которой притаился враг, беспощадный, настойчивый, кровожадный.

Над Невой в тумане проходят корабли. Глухо звучат шаги ночного дозора. Улицы стали напоминать совсем другие времена. Голос времен, как это, живет в просторностях ночи.

Бронепвик Ильича у Ленинградского вокзала в свете бледного прожектора и бронзовый Киров на Новой площади врезаются в самое сердце. И проспект имени Газа говорит о непреклонном комиссаре, улица Рахова — о человеке, прошедшем жизнь, состоявшую из смертельных опасностей во имя победы народа; проспект Огорошникова—о железном путиловском рабочем, беспощадно разившем врагов народа.

Площадь Жертв Революции, молчаливая и пустынная, напоминает о великом долге каждого Ленинградца быть на боевом посту в городе, где рождалась революция, бороться за свободу, честь, счастье, за будущее, как боролись огненный пояс. Золотая полоса огней с каждым годом все ближе приближалась к югу, все ширилась в росла.

Теперь мы узнали, каков Ленинград во мраке затемнения. Узнали, как выглядят улицы без огней и без людей ночью. Как шагают женщины, сестры, жены. Так они пройдут до самого фронта. Фронт недалеко. И тут же под ней разрывов им скажут: довольно, вернитесь. Они ответят: мы остаемся, и останутся дружинницами. Будут выносить раненых и следить, чтобы их оружие было при них.

Все то же зоны на Ленинском посту. Мимо идут ленинградцы толпой, полной боевых забот. Город живет по-боевому. У бани женщины заинтересовались группой бородатых, серьезных людей с загорелыми, обветренными лицами.

— Откуда такие бородачи в наше время, да еще целая куча?

— Положите, через часок все будем молодыми,—говорят, посмеиваясь, бородачи. Это партизаны пришли помыться, попариться, побриться, отдохнуть в городе.

Вот женщины, много женщин, склепились над шитьем. Почему такие серьезные у них лица, как будто они не шьют, а участвуют в сражении? Они приготовляют теплые белье, теплые вещи для бойцов. Все время открывается дверь, и новые, и новые приносят узлы, чемоданы, пакеты с теплыми вещами, которые надо просмотреть, переделать, перешить. Зима на дворе. Наши бойцы ходят в теплой, чистой одежде, в фуфайках, перешитых добрыми руками. У этих женщин не у всех родные на фронте, но у них нет деления на своего и твоего. Все фронтовые стали родными, все стали близкими.

На заводах делают оружие, танки, снаряды, на заводах работают на фронт. Со скрежетом разрывается в цехе снаряд. Мгновенное замешательство. Раздается такой, по твердый голос руководителя:

— Товарищи, фронт ждет нашей помощи!

Люди становятся к станкам. Аварийная команда начинает исправлять поврежденные.

А на фронте мастера огня засекают вспышки вражеских орудий, бьющих по городу. Ненавистью пылают сердца артиллеристов. Залп, еще залп, конец разбойничьей батарее. Летят в сторону леса, головы и руки немецких бандитов, хумаются вместе замешательство в ряды завода.

Пробирается разведка. В ней все ленинградцы. Им знакома каждая дорога в этих местах. Люди сжимают оружие, как самое дорогое. Метить, мстить врагу за все. За то, что сгорели пригородные чудные уголки, за то, что убиты родные, истерзаны дети и женщины, за то, что в Пушкине на улице висельницы, и бомбы разбили большую залу Екатерининского дворца, за то, что бронзового позолоченного Самсона, украшение петергофских фонтанов, немцы расплющили на части и увезли, за все страдания людей, за все поруганные памятники нашей родной старины, за ночные выстрелы по мирному населению,—за все.

Тяжелые наши орудия бьют с фронта. И летят немецкие штабы и танки, батареи и автоколонны. Скоро немецких трупов будет столько, что некогда будет их закапывать.

Люди на фронте—герои. Но в городе, питающем фронт, тоже герои. Героическое неотделимо от жизни нашего города сегодня. Высоко в небе, где так не нужна луна, все залившая своим равнодушным светом, скрывается немецкие стервятники. Они бросают бомбы. Бомбы падают в каналы, взмывают вверх выше последнего взлета. Вот почему Ленинград старую ленинградскую слонину в Зоопарке, падают на дома. Дома рушатся. Бойцы аварийной команды вызывают на место попадания. Он видит, что завалило щель, где укрывались жильцы дома. Он работает без устали, осторожно и умело. Один живой ребенок извлечен из-под груд мусора и земли, второй, третий, четвертый, пятого он перенает молча товарищам, и ты чувствуют, что руки его ослабели.

— Заработался, устал?

— Нет, на его руках лежит его 11-летняя дочь. Ее убили зверя, уменьше летать. Начальник команды предлагает ему отдохнуть, прямо сказать, уйти, остаться со своим горем. Единственная дочь. Он говорит: нет, он не уйдет! Он будет работать. Его дочь умерла, но есть чудные уголки, за то, что убиты родные, истерзаны дети и женщины, за то, что в Пушкине на улице висельницы, и сают.

Людей такого города нельзя сделать рабами. На родину нашу ушло стрелы, непыразимое простыми словами бедствия. Нам много предстоит тяжелого. Надо пройти через все. Ничто не страшно человеку, стоящему за правду. Мы стоим за правду. В наш человеческий город пропустить зверей нельзя, мы их не пропустим! Их будут истреблять безжалостно, беспощадно. С ними нет другого разговора, как разговор пулей и снарядом, танком и миномётом.

Так пусть будет больше оружий, пуль, танков и миномётов! Вот почему по улицам маршируют штатские люди с винтовками на плече. Они стали бойцами все до одного. Вот почему праздник мы празднуем на боевой работой. То, что нужно для Ленинграда, то, что нужно для всего фронта. Вот почему Ленинград гневен и суров, и вот почему пожрался враг с ножом, чтобы перерезать горло спящему. Но он застал Ленинград бодрствующим. Горе врагу!

Н. ТИХОНОВ.

ОБЛГОСДРАМТЕАТР
14 ноября
ПРЕМЬЕРА! А. Н. Островский
ЗА ЧЕМ ПОЙДЕШЬ, ТО И НАЙДЕШЬ
ПЕРЕД СПЕКТАКЛЕМ—
„Все на защиту Москвы"
Театонтаж в постановке кинорежиссера Лемфильм Раппапорт.
15 ноября
БАТАЛЬОН ИДЕТ НА ЗАПАД
Начало в 7 час. 30 мин.

Кинотеатр „ИСКРА"
СЕГОДНЯ на дневных сеансах звуковая эпопея
ЧАПАЕВ
На вечерних — художественный музыкальный фильм
Светлый путь
В программе Союзкинохроника № 90 „Военная хроника".
Анонс: АЛЕКСАНДР НЕВСКИЙ.

Кинотеатр им. ГОРЬКОГО
Американский фильм
СТО МУЖЧИН И ОДНА ДЕВУШКА
В программе Союзкинохроника № 78.
Сеансы: днем с 2 часов, вечером с 4, 6-30, 8-30.

ГЕ15038 Типография издательства «Красный Север» Заказ № 4611