ВОЛОГОДСКАЯ ОБЛАСТНАЯ БИБЛИОТЕКА

ГОД ИЗДАНИЯ XXII

ПРОЛЕТАРИИ ВСЕХ СТРАН, СОЕДИНЯЙТЕСЬ!

# КРАСНЫЙ СЕВЕР

ОРГАН ВОЛОГОДСКОГО ОБЛАСТНОГО и ГОРОДСКОГО КОМИТЕТОВ ВКП(б) И ОБЛАСТНОГО СОВЕТА ДЕПУТАТОВ ТРУДЯЩИХСЯ

№ 28 (5881) | ВТОРНИК, 4 ФЕВРАЛЯ 1941 ГОДА | ЦЕНА 10 КОП.

***Верному сыну партии Ленина—Сталина Первому Маршалу Советского Союза Клименту Ефремовичу ВОРОШИЛОВУ в день его славного шестидесятилетия пламенный большевистский привет!***

## ТВЕРДОКАМЕННЫЙ БОЛЬШЕВИК

Клименту Ефремовичу Ворошилову, стойкому сыну ленинско - сталинской партии, верному ученику, соратнику и боевому другу товарища Сталина, члену Политбюро ЦК ВКП(б), маршалу Советского Союза, зам. Председателя СНК Союза ССР, Председателю Комитета Обороны при СНК — сегодня исполнилось шестьдесят лет. Вся жизнь товарища Ворошилова — это образец беззаветного служения своему народу, великому коммунистическому делу.

С юных лет Климент Ефремович участвует в революционном движении. В 1903 году он вступает в ряды партии большевиков и с тех пор непоколебимо отстаивал и осуществлял ее линию. В борьбе под руководством товарища Сталина Ворошилов проходит серьезную школу политической закалки, воспитывает в себе качества профессионала-революционера.

Принципиальность в политике, непримиримость к любым отступлениям от ленинско-сталинской линии, беспощадность к врагам рабочего класса, смелость и настойчивость в достижении намеченной цели, умение слиться с массой трудящихся, зажечь их стремлением к победе, вооружить человечество верой в грядущий счастливый век—такими золотыми качествами отличался Ворошилов с первых же шагов своей боевой, кипучей революционной деятельности. Эти же качества во всем своем блеске еще ярче проявились в годы становления Советской власти, в годы укрепления хозяйственной и обороной мощи первого в мире социалистического государства рабочих и крестьян.

Ворошилов вышел из среды народа, самых низов трудящихся, обреченных при капитализме на голодную смерть и нищету. Сын железнодорожного рабочего, луганский слесарь, он хорошо знал нужду и горе своего народа, знал, какие невероятные лишения и страдания приходится переживать рабочим, задавленным подпольной работой на тунеядцев-фабрикантов и заводчиков. Это пробуждало ненависть к капиталистическому строю—виновнику всех бедствий и страданий народа, поднимало на священную войну против ненавистного, проклятого эксплоататорского строя. И Ворошилов, воспитанный Лениным и Сталиным, высоко поднимает знамя революционной борьбы, сплачивает под этим знаменем массы, пропагандирует среди них великие ленинско-сталинские идеи, беспощадно громит всех врагов революции—меньшевиков, эсеров, троцкистов и зиновьевцев. Октябрьская революция застает Ворошилова на активной партийной работе. Под его руководством луганские рабочие устанавливают Советскую власть.

Победа Советской власти в Октябре 1917 года вызвала яростное сопротивление врагов. Огненное кольцо контрреволюции и блокады со всех сторон охватило молодую Советскую республику. Один за другим иностранная буржуазия организует три военных похода против Советской России, подняли головы белогвардейцы, бесшеститовцы эсеры, меньшевики, троцкисты и правые, уже тогда готовившие свержение Советской власти, мечтавшие при помощи иностранных штыков залить кровью трудящихся Советскую страну и восстановить капитализм.

Ленинско-сталинская партия поднимает народ на священную отечественную войну. Лучшие, верные сыны партии, твердокаменные большевики посылаются на боевые фронта. И среди них — Клим Ворошилов, талантливый пролетарский полководец. Вместе со Сталиным Ворошилов посылается на самые трудные участки гражданской войны, откуда больше всего угрожала опасность молодой Советской республике и где требовались смелые, решительные люди, способные разгромить любого врага.

Героическая оборона Царицына, разгром Деникина, прорыв польского фронта, ликвидация Врангеля, подавление контрреволюционного Кронштадского мятежа, организация и руководство первой конной армией—вот далеко неполный перечень боевых, славных, незабываемых страниц в жизни Климента Ефремовича. Только имея в своих рядах таких военных руководителей нового типа, какими был тов. Ворошилов, Красная Армия могла одержать победу на фронтах гражданской войны и отстоять самостоятельность и независимость страны Советов.

Разгромив врагов и очистив советскую землю от интервентов, наша страна приступила к мирному хозяйственному строительству. Надо было восстановить промышленность, транспорт и сельское хозяйство, создать свою собственную отечественную тяжелую промышленность, технически перевооружить все отрасли народного хозяйства. Но партия, воспитанная Лениным и Сталиным, знала, что завоеванная передышка не дает полной гарантии от опасности военного вторжения на нашу территорию империалистических хищников. Поэтому, надо было не только восстановить и развить дальше промышленность и сельское хозяйство, но и создать сильную, мощную Красную Армию.

В разрешении этой задачи большую роль сыграл тов. Ворошилов. После смерти Фрунзе партия на него и поставила во главе всех вооруженных сил страны социализма. Тов. Ворошилов ведет борьбу за осуществление сталинского плана индустриализации, срывает маску с предателей всех мастей, выступивших против генеральной линии партии, ибо ясно было, что без создания своей тяжелой индустрии нельзя поднять боевую мощь Красной Армии. Развитию промышленности, особенно такой, как станкостроение, авиастроение, танкостроение, автомобилестроение, кораблестроение, позволило богато оснастить Красную Армию и Военно-Морской Флот передовой современной техникой. За годы пятилеток под руководством товарища Сталина было проведено полное техническое перевооружение Красной Армии.

Перед бойцами, командирами и политработниками встала задача в совершенстве овладеть этой новой техникой, и тов. Ворошилов призывает каждого бойца и командира настойчиво изучать технику, совершенствовать свои знания, учиться выжимать из техники все, что она может дать. Вдохновляемые великим Сталиным, под руководством товарища Ворошилова бойцы, командиры и политработники упорно овладевали техникой. И это дало замечательные результаты. По насыщенности техникой, по боевым качествам личного состава, по моральному облику Красная Армия страны Советов стоит на первом месте в мире. Ни в одной капиталистической стране нет такой армии, какую имеет Советский Союз.

В свою силу и мощь Красная Армия уже не раз демонстрировала в схватке с врагами нашей родины. Всем памятны героические бои у озера Хасан, у реки Халхин-Гол, дни освободительного похода в Западные Украину и Белоруссию, разгром белофиннов на Карельском перешейке, взятие сильно укрепленной линии Маннергейма. Все это является наглядным подтверждением гигантской военной мощи Красной Армии, в организации и укреплении которой активное участие принимал тов. Ворошилов.

Своей самоотверженной борьбой за коммунизм, за расцвет экономической и обороной мощи страны социализма Ворошилов завоевал всеобщую любовь народа. Клима Ворошилова знают в нашей стране, как твердокаменного большевика, политического деятеля ленинско-сталинского типа. О нем песни слагает народ, его героизму и горению подражают миллионы строителей новой жизни. Имя Ворошилова дорого и близко всем трудящимся нашей огромной страны. По-ворошиловски наш народ учится строить и побеждать врагов.

В день шестидесятилетия рабочие, крестьяне и интеллигенция шлют Клименту Ефремовичу горячие слова любви и привета. Живи, товарищ Ворошилов, долгие, долгие годы, на страх всех врагов, на радость трудящихся всех стран.

## ТОВАРИЩУ КЛИМЕНТУ ЕФРЕМОВИЧУ ВОРОШИЛОВУ

Центральный Комитет большевистской партии и Совет Народных Комиссаров Союза ССР горячо приветствуют тебя верного соратника Ленина и Сталина, одного из активнейших строителей коммунистической партии, виднейшего организатора вооруженных сил Советского государства и выдающегося полководца Красной Армии—в день твоего шестидесятилетия.

Всю свою жизнь с юношеских лет ты посвятил революционной борьбе за дело рабочего класса, за коммунизм. В годы первой русской революции 1905—1907 гг. ты боролся в передовых рядах революционных донецких рабочих и вместе с Лениным и Сталиным строил нашу большевистскую партию. Ты был одним из активнейших участников Великой Октябрьской социалистической революции и большевистским руководителем ее в Донбассе, одним из первых организаторов Рабоче-Крестьянской Красной Армии. Под твоим командованием V-я Украинская армия в 1918 году совершила героический поход к Царицыну, прорвав кольцо белоказачьей контрреволюции. При твоем руководящем участии была создана Первая Конная армия, покрывшая себя неувядаемой славой. Ты прошел с ней славный победоносный путь, сокрушая деникинскую контрреволюцию, громя белополяков, ликвидируя белые банды Врангеля.

Твоей неустанной многолетней работе по руководству Красной Армией—она во многом обязана тем, что выросла в могучую и грозную силу.

На всех этапах твоей славной революционной деятельности партия знает тебя как мужественного и последовательного борца против врагов партии и советского народа. Своей неутомимой и плодотворной работой в качестве партийного руководителя, государственного деятеля, строителя Красной Армии ты заслужил любовь и уважение нашей партии и советского народа.

От всего сердца желаем тебе, наш дорогой друг и боевой товарищ, многих лет здоровья и дальнейшей плодотворной работы на благо нашей партии и Советского государства.

**ЦЕНТРАЛЬНЫЙ КОМИТЕТ ВСЕСОЮЗНОЙ КОММУНИСТИЧЕСКОЙ ПАРТИИ (большевиков).**

**СОВЕТ НАРОДНЫХ КОМИССАРОВ СОЮЗА ССР.**

## *Приветствие товарищу ВОРОШИЛОВУ от Исполнительного Комитета Коммунистического Интернационала*

**ДОРОГОЙ КЛИМЕНТ ЕФРЕМОВИЧ!**

В день Вашего шестидесятилетия посылаем Вам, железному непоколебимому ленинцу, верному ученику, другу и соратнику великого Сталина, наш пламенный большевистский привет.

Ваша жизнь и вся ваша деятельность являются примером жизни и борьбы несгибаемого пролетарского революционера, вышедшего из недр рабочего класса, из самой гущи народа и с юных лет отдавшего все свои силы и способности, всю свою большевистскую энергию и страсть священному делу освобождения трудящихся. Пройдя путь суровой классовой борьбы, организуя лучшие рабочих, уча их и учась у них, Вы еще до первой русской революции встали в передовые ряды славной партии Ленина—Сталина.

С тех пор, в глубоком подполье, на Украине и в Баку, на стокгольском и лондонском съездах партии, в тяжких условиях тюрьмы, в архангельской и чердынской ссылках, в дни февральской и Великой Октябрьской социалистической революции, на фронтах гражданской войны и во главе Красной Армии, всегда и везде, куда бы Вас не ставила партия, Вы крепко держали знамя большевизма, развиваемое знаменем Маркса—Энгельса — Ленина—Сталина. С этим знаменем в руках Вы подымали в 1917 г. против самодержавия Измайловский гвардейский полк, под этим знаменем в исторические октябрьские дни Вы боролись за победу великой социалистической революции.

И когда враги обрушились на молодую Советскую республику, Вы собирали рабочих Донбасса, строили под огнем неприятеля вооруженные отряды, создавали из них первые части Красной Армии и вели их в бой против полчищ российской белогвардейщины и чужеземных интервентов.

На Вашу долю выпала великая честь быть ближайшим сподвижником товарища Сталина в деле героической обороны Царицына, очищения украинской земли от вражеского нашествия. Во главе легендарной Первой Конной Армии, созданной по замыслу Сталина, Вы прошли весь славный путь ее побед над бандами Деникина, Врангеля и польских панов.

Когда смерть вырвала из наших рядов выдающегося полководца, незабвенного М. В. Фрунзе, партия, учитывая Ваши исключительные способности и заслуги в деле строительства Красной Армии, остановила выбор на Вас, как достойном преемнике его. Находясь почти 15 лет во главе Красной Армии в качестве Народного Комиссара Обороны, Вы изо дня в день неустанно крепили ее мощь, оснащали ее новой техникой, выковывали большевистские кадры командиров, воспитывали Красную Армию в духе безграничной любви и преданности социалистической родине.

В сложной обстановке бушующей второй мировой империалистической войны, чреватой всякими неожиданностями, Вы и сейчас, как Председатель Комитета Обороны, осуществляя гениальные идеи товарища Сталина, неустанно работаете над дальнейшим всесторонним развитием и укреплением обороной мощи великой социалистической державы.

Всей Вашей огромной работой на благо родины Вы заслужили по праву любовь Красной Армии и Советского народа. Вас знают и любят трудящиеся не только СССР, но и далеко за его пределами, как подлинного сына рабочего класса, твердокаменного большевика, члена Политбюро Центрального Комитета Всесоюзной Коммунистической партии.

Желаем Вам, дорогой Климент Ефремович, жить долгие годы, плодотворно и дальше работать на счастье советского народа и трудящихся всех стран.

Да здравствует испытанный соратник товарища Сталина в укреплении обороной мощи Страны социализма, Климент Ефремович Ворошилов!

Да здравствует вождь, друг и учитель трудящихся товарищ Сталин!

| | |
|---|---|
| ДИМИТРОВ | МАРТИ |
| МАНУИЛЬСКИЙ | ПИК |
| ХОСЕ ДИАС | ДОЛОРЕС ИБАРРУРИ |
| ЭРКОЛИ | ГОТВАЛЬД |
| | ФЛОРИН |

4 февраля 1941 г.

Заместитель Председателя Совнаркома СССР, Маршал Советского Союза К. Е. Ворошилов.

Фото Ф. Киселева (ТАСС).

## УКАЗ
### Президиума Верховного Совета СССР
### О награждении тов. Климента Ефремовича Ворошилова Орденом Ленина

За выдающиеся заслуги в деле строительства Большевистской партии и Советского государства, в деле организации и укрепления Красной Армии наградить тов. Климента Ефремовича Ворошилова, в день его шестидесятилетия, — **орденом Ленина.**

**Председатель Президиума Верховного Совета СССР М. КАЛИНИН.**
**Секретарь Президиума Верховного Совета СССР А. ГОРКИН.**

Москва, Кремль. 3 февраля 1941 г.

## *В местах ссылок Ворошилова*

АРХАНГЕЛЬСК, 3 февраля. В отдаленных глухих уголках бывшей Архангельской губернии отбывал ссылки в 1907—1912 гг. К. Е. Ворошилов. Жители, среди которых вращался в те годы товарищ Ворошилов, бережно хранят в своей памяти встречи и задушевные беседы с ним.

Общественность области широко отмечает шестидесятилетие выдающегося пролетарского полководца. В просторных залах Архангельского краеведческого музея открылась большая фотовыставка, состоящая из шести отделов. Она отображает кипучую революционную деятельность Ворошилова. Один из отделов выставки посвящен пребыванию Ворошилова в архангельской ссылке.

Такая же выставка создана в селе Юрома, Лешуконского района, в домике, где жил Ворошилов. Теперь здесь создан музей его имени.

В селе Долгощелье, Мезенского района, на фасаде дома, в котором жил Ворошилов, устанавливается мемориальная доска.

На предприятиях и в учреждениях Архангельска, в колхозах и лесопунктах Пинежского, Мезенского, Холмогорского и других районов области проводятся собрания и беседы, посвященные шестидесятилетию Ворошилова. (ТАСС).

## *ВСТРЕТИМ XVIII ВСЕСОЮЗНУЮ КОНФЕРЕНЦИЮ ВКП(б) НОВЫМИ ПРОИЗВОДСТВЕННЫМИ ПОБЕДАМИ*

★

### КОМСОМОЛЬЦЫ — ЛЕСОРУБЫ

Комсомольцы, работающие в лесах Вологодского района, готовят достойный подарок XVIII партийной конференции.

В Жерновском лесопункте из числа комсомольцев организована бригада на спилке древесины. Члены бригады обязались выполнить дневные задания не менее, чем на 150 процентов и вызвали на соревнование комсомольцев и коммунистов, работающих в 48 квартале.

Свои обязательства комсомольская бригада подтверждает делом. Члены этой бригады тт. Дубарь, Маслов, Мезенев ежедневно выполняют по полторы—две нормы.

Не отстают от них и комсомольцы-сезонники. Они организовали свою бригаду и, работая на навалке, добиваются хороших показателей.

Комсомолец Пятомского лесопункта тов. Кожевко за 13 дней выполнил 22 нормы, к открытию XVIII партконференции обязался выполнить 55 норм.

**Ан. МАЛЬШИКОВ.**

★ ★ ★

### ДОСРОЧНО

Истекший хозяйственный год Череповецкая обувная фабрика закончила с плохими результатами. Нормальной работе мешало несвоевременное получение нарядов на сырье, несвоевременная отгрузка его и задержка с получением. Перебои с сырьем вели к простоям.

Вместе с этим плохо была организована работа и внутри самой фабрики. Партийная организация слабо занималась производством, не уделяла должного внимания партийно-массовой работе.

В настоящее время положение резко изменилось. С первых дней нового года фабрика обеспечена кожевенным сырьем и подсобными материалами. Коммунисты фабрики взялись за работу настойчиво, организовали соревнование на лучшую встречу партийной конференции.

К 15 февраля обувщики обязались дать сверх плана тысячу пар обуви, добиться высокого качества продукции. Слово свое коллектив фабрики держит. Во второй декаде января, например, задание выполнено на 116 процентов. Месячное задание выполнено досрочно, 29 января. Качество продукции заметно улучшилось. Если по плану необходимо иметь первым сортом 93 процента продукции, то сейчас первый сорт составляет уже 97 процентов.

Лучшие стахановцы фабрики—пируньщица тов. Удалова, затяжчик тов. Сохов, шитовщица тов. Ястребова и другие выполняют в день до полутора норм.

Под'ем, успех в работе на фабрике налицо. Но в работе еще много недостатков, возможности используются далеко не полностью. Не все начальники цехов и бригадиры вовлекли соревнование, не везде обеспечивается создание условий для стахановской производительности.

Успешное выполнение обязательств в соревновании—дело чести всего коллектива фабрики и за выполнение его должен бороться весь коллектив.

**А. БРАТЧЕНКО.**

★

### ДОБРОСОВЕСТНО ВЫПОЛНЯЮТ ЗАДАНИЯ

Большинство колхозников Рослятинского района активно участвуют в лесозаготовках. Колхозы, заключившие договора с лесопунктами, выполняющие обязательные задания по заготовке и вывозке древесины, борются за досрочное их выполнение.

Колхоз «Николаево», Суминского сельсовета, к 15 января полностью выполнил сезонное задание по заготовке древесины и на 76 проц. по вывозке. Колхоз «Высокая» этого сельсовета выполнил три четверти сезонного задания по заготовке и свыше двух третей по вывозке.

Хороших показателей добились лесорубы Зайчиковского лесопункта. Стахановцы П. А. Уладышев, Г. А. Уладышев и Н. Н. Беляев не уступают в работе кадровым рабочим, выполнили по 70—70 норм каждый. В Осоавиахимовском лесопункте сезонный рабочий А. М. Казунин на заготовке ежедневно выполняет нормы выработки на 135 процентов.

**А. БРЮХАНОВ.**

## УКАЗ
### Президиума Верховного Совета СССР
### О присвоении звания Героя Социалистического Труда академику Чаплыгину С. А.

За выдающиеся научные достижения в области аэродинамики, открывшие широкие возможности для серьезного повышения скоростей боевых самолетов, за служенному деятелю науки, профессору ЦАГИ, руководителю советской школы теоретической аэродинамики, академику **Чаплыгину** Сергею Алексеевичу, ранее награжденному орденами Ленина и Трудового Красного Знамени, в день пятидесятилетнего юбилея его научной деятельности—присвоить звание **Героя Социалистического Труда** и вручить **Орден Ленина** и **золотую медаль «Серп и Молот»**

**Председатель Президиума Верховного Совета СССР М. КАЛИНИН.**
**Секретарь Президиума Верховного Совета СССР А. ГОРКИН.**

Москва, Кремль. 1 февраля 1941 года

# К ШЕСТИДЕСЯТИЛЕТИЮ СО ДНЯ РОЖДЕНИЯ К. Е. ВОРОШИЛОВА

## НЕЗАБЫВАЕМЫЕ ВСТРЕЧИ

Встречи с К. Е. Ворошиловым оставляют неизгладимое впечатление. В Клименте Ефремовиче воплощены лучшие качества полководца-большевика ленинско-сталинской гвардии. Человек ясной мысли, требовательный руководитель, он вместе с тем простой и приветливый.

Первый раз встретился с Климентом Ефремовичем в 1927 году. В то время мы, группа еще молодых конструкторов, работали над первыми советскими мощными артиллерийскими системами. Вот к нам в конструкторское бюро, в рабочую комнату пришел товарищ Ворошилов. Мы были радостно взволнованы этим приходом. Мне и двум другим конструкторам выпало счастье доложить о своей работе.

Климент Ефремович вникал в все подробности, пристально разглядывал чертежи, делал замечания, ясно и сжато формулируя требования к конструкции.

Первая встреча и ворошиловское напутствие окрылили нас. Хорошо запомнились слова:

«Самое главное то, что сделано это нашими советскими конструкторами».

Еще памятная встреча произошла совсем недавно, 13 ноября 1940 года, в Кремле. Накануне мне и другим конструкторам была вручена высокая правительственная награда. Мы были радушно приняты Климентом Ефремовичем в его рабочем кабинете. Только мы переступили порог, он поднялся навстречу, крепко пожал руки и тепло поздравил.

Сели за стол.

— Может быть чайку выпьем? — предложил Климент Ефремович. За чаем завязалась дружеская беседа.

О многом говорил с нами товарищ Ворошилов. И о вещах, касающихся боевой техники, он ставил перед нами новые задачи, и о делах житейских. Он заражал нас своей бодростью и жизнерадостностью. Двухчасовая беседа доставила много радости. Особенно обрадовало, что Климент Ефремович по-молодому здоров, бодр, крепок.

Шестьдесят лет исполнилось Ворошилову. Пусть может он долгие, долгие годы. От всего сердца шлем ему добрые пожелания жить и радоваться плодам своего самоотверженного труда, создания могучих, все крепнущих вооруженных сил советской любимой социалистической родины.

**КРУПЧАТНИКОВ,**
**Герой социалистического труда, генерал-майор технических войск.**

## СОВЕТСКИЕ ХУДОЖНИКИ —К. Е. ВОРОШИЛОВУ

Виднейшие мастера кисти создали немало значительных произведений искусства, в которых запечатлен образ Климента Ефремовича Ворошилова, выдающегося пролетарского полководца, верного соратника товарища Сталина. Многие из них пользуются широкой известностью. Среди работ художника Грекова, чье творчество почти целиком посвящено героике гражданской войны, имеется картина «Товарищи И. В. Сталин и К. Е. Ворошилов в окопах под Царицыном». Высоким мастерством отличается полотно А. Герасимова «Товарищи И. В. Сталин и К. Е. Ворошилов в Кремле», занимающее сейчас одно из центральных мест на выставке лучших произведений советских художников. Большой внутренней теплотой согрета картина Бротского, показывающая Ворошилова на лыжной прогулке.

Оргкомитет Союза советских художников СССР по инициативе большой группы художников Москвы, Ленинграда и братских республик организовал к шестидесятилетию товарища Ворошилова выставку произведений изобразительного искусства, которая посвящена в основном обороной тематике, связанной с жизненным боевым путем товарища Ворошилова.

Выставка открывается 4 февраля в выставочных залах оргкомитета Союза советских художников СССР и «Всекохудожника». Здесь представлено триста произведений живописи, скульптуры и графики, поступивших из разных мест Союза. Темы многих картин художники почерпнули из биографии замечательного деятеля большевистской партии—«Железнодорожная будка, в которой родился Ворошилов» Бальшинцкого - Бируля, «Ворошилов в черыыской ссылке» Верешчитокова, «К. Е. Ворошилов на партизанском фронте» Жаба и другие. Грабарев написал композицию «Товарищи И. В. Сталин, В. М. Молотов и К. Е. Ворошилов в гостях у А. М. Горького». Картина Модорова воссоздает момент беседы Климента Ефремовича с красноармейцами на маневрах, в картине Денисовского зрители видят товарища Ворошилова в кругу работников искусств, картина Сварога показывает Ворошилова во время поездки на байдарке.

Отдельные произведения посвящены различным темам обороны страны, сподвижникам Ворошилова — героям нашей родины.

Свои новые работы показывают пятьдесят московских скульпторов. Ленинградские мастера наряду с произведениями камерной скульптуры дали на выставку лучшие эскизные проекты памятников на местах боев с белофиннами на Карельском перешейке.

В разделе графики собрано около ста рисунков, гравюр и офортов. (ТАСС).

И. В. СТАЛИН и К. Е. ВОРОШИЛОВ

Рисунок-композиция художника П. Васильева. (Репродукция ТАСС).

## СЕРЫЙ СЫН ПАРТИИ ЛЕНИНА—СТАЛИНА

4 февраля 1941 года Клименту Ефремовичу Ворошилову исполнилось 60 лет. Из этих 60 лет больше 40 он отдал революционной борьбе, делу рабочего класса. Прекрасен его жизненный путь —путь стойкого пролетарского революционера, неистребимого большевика, верного ученика и соратника Ленина и Сталина.

I.

Начало активной революционной деятельности товарища Ворошилова относится к годам, когда Ленин закладывал основы марксистской партии—партии нового типа, способной возглавить пролетариат в грядущих классовых битвах.

Ворошилов—один из наиболее ярких представителей той славной плеяды профессиональных революционеров, которые вышли из гущи рабочего класса и под руководством Ленина — Сталина строили большевистскую партию, вели пролетарские массы под знаменем партии в бой против царского самодержавия и капитализма.

В 1899 году на металлургическом заводе «Дюмо» в Алчевске вспыхивает забастовка крепостных. Ее руководит восемнадцатилетний Ворошилов. В 1903 году он вступает в РСДРП и сразу примыкает к большевикам, твердо становится на последовательные ленинские позиции. Работая на заводе Гартмана в Луганске, Ворошилов вскоре становится признанным руководителем луганских большевиков. Он учит пролетариев Луганска стратегии классовой борьбы, учит овладевать таким могучим оружием, как массовые политические стачки.

Замечательной политической школой была для Ворошилова работа в Баку под руководством товарища Сталина. Здесь в среде передовых бакинских пролетариев, воспитанных и закаленных великим Сталиным, он приобрел исключительный политический опыт.

Принципиальность в политике, нетерпимость к любым отступлениям от ленинской линии, беспощадность к врагам рабочего класса—вот наиболее характерные черты пламенного пролетарского революционера Ворошилова. Со всей силой громит он презренную агентуру буржуазии—меньшевиков, эсеров, троцкистов.

На всех этапах истории большевистской партии он высоко держит ленинское знамя.

После первой русской революции, когда наступила полоса жестокой реакции, Ворошилов ведет неослабную работу в рабочей массе, разъясняет ей большевистскую линию, разоблачает контрреволюционную деятельность различных ликвидаторов.

За революционную работу Ворошилов подвергался неоднократно арестам и ссылкам. Но жестокие преследования царских сатрапов, жизнь, полная опасностей и лишений, не сломили, а наоборот, закалили его волю и дух, его непоколебимую веру в торжество дела рабочего класса. В годы империалистической войны Ворошилов проводит огромную работу по разъяснению рабочим и солдатским массам ленинского лозунга превращения войны империалистической в войну гражданскую, разоблачает меньшевистских и иных социал-шовинистов.

В 1917 году, в период между февралем и октябрем, Ворошилов, являясь одним из самых близких и верных учеников Ленина—Сталина, ведет в Петрограде, а затем в Донбассе, огромную работу по сплочению масс под боевыми знаменами большевиков. Под руководством Ворошилова луганские рабочие устанавливают советскую власть.

После победы Великой Октябрьской социалистической революции товарищ Ворошилов развертывает большую, многогранную работу по укреплению молодой советской власти и ее революционных органов. Вся эта дальнейшая работа Ворошилова пронизана глубочайшей партийностью.

Он ведет беспощадную борьбу с троцкистами, зиновьевцами, правыми—всей этой отъявленной бандой, ставшей впоследствии агентурой иностранных разведок. В своих выступлениях на партийных, рабочих собраниях, с'ездах партии, печати Ворошилов всегда подчеркивал, что «основной предпосылкой для успешного строительства вообще и в том числе для успешного разрешения вопросов обороны пролетарского государства» является единство, сплоченность большевистской партии, что «наше строительство требует величайшей организованности, общественной и личной дисциплинированности...» (Ворошилов. Статьи и речи. Партиздат, 1936 г.).

Верный ученик Ленина — Сталина Ворошилов постоянно напоминает советскому народу мудрое сталинское указание о том, что наша страна, находясь в условиях капиталистического окружения обязана изо дня в день крепить свою оборонную мощь, свою мобилизационную готовность, чтобы никакие «случайности» и никакие фокусы наших внешних врагов не могли застигнуть нас врасплох. Многочисленные выступления товарища Ворошилова, его доклады и речи неизменно направлены к одной цели—воспитанию и укреплению советского патриотизма, повседневной готовности советского народа дать сокрушительный отпор любым попыткам врагов напасть на нашу социалистическую родину.

II

После победы Великой Октябрьской социалистической революции Ворошилов весь свой выдающийся талант организатора отдает строительству социалистического государства. Он был одним из тех, кто под руководством Ленина и Сталина создавал нашу доблестную Красную Армию, вел ее в первые бои, ковал первые победы.

В героической обороне Царицына, разгроме Деникина, прорыве польского фронта, ликвидации Врангеля, подавлении контрреволюционного Кронштадского мятежа—на любом участке фронта тов. Ворошилов работал под непосредственным руководством товарища Сталина, блестяще осуществляя его стратегические планы. Верный ученик, соратник и боевой друг товарища Сталина—таким вошел он в героическую историю гражданской войны!

После окончания гражданской войны Красная Армия вступила в полосу перестройки, напряженной боевой учебы. Вместе с Фрунзе Ворошилов становится душой этой работы. Как и на фронте его путеводной звездой были сталинские указания, сталинское руководство.

Перед Советским государством стояла задача создать сильную, мощную армию, вооруженную могучей передовой техникой, способную отстоять независимость Советской страны.

После смерти Фрунзе товарищ Ворошилов был поставлен партией и советским правительством на пост руководителя всех вооруженных сил страны. Ворошилов со всей энергией ведет борьбу за осуществление сталинской генеральной линии индустриализации страны, неустанно разъясняет, что крепить оборону страны это прежде всего значит последовательно, твердо осуществлять сталинские предначертания, сталинский план индустриализации.

За годы пятилеток под руководством товарища Сталина было произведено новое техническое перевооружение Красной Армии на основе новейших боевых технических средств, изготовляемых советскими заводами.

Товарищ Ворошилов настойчиво требовал от всего личного состава Красной Армии упорного, быстрого овладения новой совершенной техникой. Он выдвигал конкретные задачи перед оборонной промышленностью, непосредственно обращался к конструкторам, инженерам, изобретателям, бунтовал их творческую мысль, направляя их инициативу на новое непрерывное совершенствование вооружения Красной Армии.

«... Не довольствоваться достигнутым, —писал тов. Ворошилов работникам тяжелой промышленности, — и добиваться лучшего; не ждать, когда кто-то укажет и исправит недочеты, а ликвидировать их немедля; не считать имеющиеся образцы вооружения и оснащения армии совершенными на все времена и помнить, что тысячи и тысячи зарубежных изобретателей, конструкторов и лаборатории в большом секрете работают над все новыми и новыми средствами вооружения. Мы не имеем права отставать». (**Ворошилов.** Статьи и речи. Партиздат, 1936 г. Стр. 627).

Докладывая в 1933 году партактиву Московского гарнизона об итогах Январского об'единенного пленума ЦК и ЦКК ВКП(б), тов. Ворошилов с полным основанием отмечал, что в результате выполнения первой сталинской пятилетки состояние боевой мощи Красной Армии резко изменилось, так же как изменилось все лицо нашей страны, обогатившейся новыми индустриальными центрами, промышленными гигантами, совхозами и колхозами.

В победоносных боях пад врагами социалистической Родины в районе озера Хасан, на берегах Халхин-Гол, водном освободительном походе в Западную Украину и Западную Белоруссию, в борьбе с финской белогвардейщиной Красная Армия наглядно доказала, что она отлично освоила новейшую современную технику, которой ее вооружил советский народ.

Перестраивая сейчас систему боевой подготовки под руководством Наркома Обороны СССР Героя Маршала Советского Союза С. К. Тимошенко, максимально приближая свою учебу к реальной боевой обстановке, Красная Армия еще выше поднимает свою боеспособность и мощь, как этого требует современная международная обстановка.

III.

В одном из своих выступлений товарищ Ворошилов говорил:

«Я являюсь сыном нашей партии, и если я имею какие-либо заслуги перед народом, то этим я обязан нашей партии, нашему вождю товарищу Сталину».

В этих словах весь славный жизненный путь Климента Ефремовича Ворошилова, верного соратника и ученика Ленина—Сталина.

Под руководством Ленина—Сталина луганский слесарь вырос в крупного государственного деятеля ленинско-сталинского типа, стал одним из признанных руководителей коммунистической партии, Советского правительства, Маршалом Советского Союза, членом Политбюро ЦК ВКП(б), заместителем Председателя Совнаркома Союза ССР, Председателем Комитета Обороны при СНК СССР, депутатом Верховного Совета СССР.

В большевистском подполье, в героические дни обороны Царицына, в рядах Первой конной армии, на посту руководителя обороны социалистического государства рабочих и крестьян, всегда и везде тов. Ворошилов твердо и непоколебимо следует указаниям Ленина—Сталина. В этом его сила, в этом корень его исключительного уважения, которым пользуется Ворошилов в широчайших народных массах.

Как истинный политический деятель ленинско-сталинского типа Ворошилов неразрывными узами связан с народом, рабочими, колхозниками, нашей советской интеллигенцией. Ворошилов знает и любит все страны! Советский народ видит в нем верного сына большевистской партии, непоколебимого ученика Ленина—Сталина, славного представителя героического русского рабочего класса, человека, всю жизнь которого безраздельно посвящена великому делу коммунизма.

Горячо поздравляя Климента Ефремовича с днем его шестидесятилетия, рабочие, крестьяне, интеллигенция, бойцы и командиры Красной Армии, весь советский народ желают ему долгих лет жизни на радость трудящимся, на благо социалистической родины.

**Н. КИРИЛЛОВ.**

## Ворошилов в Луганске

Орденоносный Ворошиловград (бывший Луганск) хорошо знаком трудящимся нашей страны по своему славному революционному прошлому. Здесь работал, расцветал, крепил большевистские ряды, руководил классовыми битвами, создавал первые отряды вооруженного пролетариата Климент Ефремович Ворошилов.

Уже десять лет в городе существует Музей Революции имени К. Е. Ворошилова. Многочисленные экспонаты—документы, фотоснимки и художественные картины отображают яркую и многогранную жизнь и революционную деятельность верного ученика Ленина и Сталина — товарища Ворошилова.

В первом зале музея стоит макет железнодорожной будки № 130 около станции Переезной. Здесь 4 февраля 1881 г. родился К. Е. Ворошилов. Картина художника Алевченко показывает семилетнего Клима, катящего по деревянному настилу огромного размера тачку, нагруженную колчеданом. За эту тяжелую работу Клим получал по десять копеек в день. Внизу скульптура: «Клим помогает своему отцу пасти помещичий скот».

В 1896 г. тов. Ворошилов поступает на завод «Дюмо» (ст. Алчевск). Тут, в большом рабочем коллективе, окончательно созревает его революционное сознание. Годом с картиной — картограмма, на которой обозначены города, рудники и заводы Донбасса, где бывал Климент Ефремович в годы скитаний. После организованной и проведенной под его руководством забастовки литейщиков завода «Дюмо», Климент Ефремович был занесен в «черные списки», находился под гласным надзором полиции, ему везде отказывали в работе.

В Луганске К. Е. Ворошилов вступает в РСДРП, избирается членом городского комитета и вскоре становится любимым руководителем луганских рабочих.

В феврале 1905 года он организует стачку рабочих Гартмановского завода. На картине художника Левченко, выставленной во второй зале, показан митинг рабочих на главной заводской площади. На трибуне Ворошилов. «Видите, товарищи,—говорит он,—мы бросили работу, и завод остановился. Без нас капиталисты жить не могут. Вся сила в рабочем!».

Дружное, сплоченное выступление рабочих под руководством Ворошилова увенчалось успехом. Администрация вынуждена была удовлетворить требования забастовщиков—сократить рабочий день до 9 часов, признать депутатское собрание представителей цехов и мастерских. Председатель депутатского собрания, которое вскоре превратилось в Совет рабочих депутатов, рабочие избрали Климента Ефремовича.

На картине художника Владимирского показан арест К. Е. Ворошилова во время второй забастовки на заводе в 1905 году. Зверски избитый, К. Е. Ворошилов был посажен в луганскую тюрьму.

В центре зала установлена работа скульптора Грушевского, изображающая К. Е. Ворошилова в подпольной типографии, организованной им в начале 1905 года.

Во избежание провала, типография переносилась из одного места в другое. Для отвода глаз полиции делалось так: сначала прокламации разбрасывались в Алчевске (в 40 верстах от Луганска), а потом уже в Луганске. Полиция перерывала все вверх дном в Алчевске, но типографии не находила. Типография работала в Луганске в глубоком подполье.

На большой картине художника Владимирского показано обучение военному делу луганской боевой дружины в Бергунском лесу. В центре группы—Климент Ефремович. Он об'ясняет работу устройство винтовки и приемы стрельбы по мишеням. Боевики слушают внимательно своего учителя.

Климент Ефремович не только обучал военному делу луганских рабочих, но и снабжал организованную им боевую дружину оружием. Оружие привозили он из Финляндии. Это также отображено на картине.

Знали Климента Ефремовича далеко за пределами Донбасса. Ему приходилось быть постоянно настороже. В витрине документ—секретное донесение начальника Юзовского охранного отделения в Екатеринославское жандармское управление 20 января 1907 года: «по полученным агентурным сведениям активными деятелями луганской организации социал-демократов являются: на заводе Гартмана слесарь Фридкин и машинист под'емного электрического крана Ворошилов».

После возвращения из Лондона с V с'езда РСДРП Климент Ефремович был арестован и в октябре 1907 года сослан на три года в Архангельскую губернию.

Материалы музея отображают также этот и другие периоды жизни и революционной деятельности луганского слесаря-революционера—К. Е. Ворошилова.

В IV зале показана деятельность Климента Ефремовича Ворошилова в 1917 году. В марте, по настойчивым требованиям рабочих, тов. Ворошилов, с согласия ЦК партии, возвратился в свой родной город. Картина художников Фильберга, Костенко и Колодоева показывает момент встречи Климента Ефремовича. Комната полна рабочих. Открывается дверь, входит Климент Ефремович. На лицах рабочих ликование. Каждый спешит обнять его.

Посетитель видит фотоснимки газет «Ленинский пролетарий», документы и картины, рассказывающие о том, как большевики Луганска под руководством Климента Ефремовича уверенно шли к победе советской власти.

В ноябре 1917 г. Климент Ефремович, выехавший в Петроград, присылает луганским красногвардейцам вагон с оружием. Этим оружием попытались завладеть подвизавшиеся в Луганске украинские националисты. На картине художника Глушенко показано, как двадцать красногвардейцев во главе с А. Я. Пархоменко отбивают вагон с оружием и катят его в штаб.

«Грозный час настал. Нашей революции, нашим завоеваниям грозит смертельная опасность. В нас самих решение своей судьбы.

От нас самих зависит спасти свою социалистическую родину. Все до одного к оружию!».

Так призывал луганских пролетариев пти в бой против оккупантов Климент Ефремович. Ворошилов в начале марта 1918 года.

Из луганских рабочих был создан первый Луганский социалистический партизанский отряд. На заводе Гартмана за три дня рабочие превратили два пулемановских вагона в бронепоезда. Этой работой руководил тов. Ворошилов.

О борьбе ворошиловского отряда с оккупантами под Бонотоном, Родаково, о героическом походе через Донские степи к Царицыну и о боевой деятельности Ворошилова на фронтах гражданской войны ярко говорят выставленные здесь картины и скульптуры, фото и документы.

Материалы V зала отображают героическую оборону Луганска от деникинских полчищ под «Острой могилой» в 1919 году. В обороне города, наряду с мужчинами, принимали участие женщины и дети.

Заканчивается экспозиция знаком Красного знамени, которым награждены луганские пролетарии.

Музей пользуется большой популярностью. Со дня основания его посетило около 2 миллионов человек. Изучая жизнь пролетарского революционера, трудящиеся стремятся быть такими, как Климент Ефремович Ворошилов — безраветно преданными партии Ленина-Сталина, беспощадными к врагам народа, храбрыми, настойчивыми, во всем следовать товарищу Сталину.

**Директор Музея Революции им. К. Е. Ворошилова.**
**И. А. ПАШЕНКО.**

**Г. ВОРОШИЛОВГРАД.**

## МУЗЕЙ В ДОМЕ, ГДЕ ЖИЛ ВОРОШИЛОВ

ВОРОШИЛОВГРАД, 3 февраля. Близ завода имени Октябрьской революции, на улице Металлистов, сохранился домик, в котором жил Ворошилов в 1905—1907 гг. Этот домик реставрирован и превращен в филиал Музея Революции имени Ворошилова.

В комнате, которую в те годы занимал Ворошилов, кровать, стол, керосиновая лампа, стулья, тумбочка, в углу—стол и деревянный сундучок, в котором Климент Ефремович хранил книги. На стене висят портреты Пушкина и Шевченко.

В других комнатах дома экспонированы фотоснимки, документы, картины, диаграммы, отображающие жизнь и революционную деятельность Ворошилова в 1903—1907 гг. Документы рассказывают, как рабочие завода Гартмана (ныне завод имени Октябрьской революции) под руководством Ворошилова устраивали забастовки. Картины изображают различные моменты июльской забастовки 1905 года на заводе, а также момент ареста Ворошилова.

Специальный раздел посвящен первой встрече Ворошилова с Лениным и Сталиным в 1906 году на IV (стокгольском) с'езде РСДРП. Фотографии, диаграммы и картины показывают возвращение Ворошилова из Стокгольма и его деятельность по организации боевых дружин, доставку оружия в Луганск, напоминают о первом столкновении боевой дружины в 1906 году с казаками, пытавшимися разгромить митинг, организованный Ворошиловым.

Экспонируются донесения и переписка луганской жандармерии, департамента полиции и губернатора Екатеринославской губернии, свидетельствующие о жестоких преследованиях революционно-настроенных рабочих, особенно Ворошилова.

Экспозиция нового филиала Музея Революции имени Ворошилова завершается показом, как в 1917 году луганские пролетарии, воспитанные Ворошиловым, стали в первые ряды Красной Гвардии и громили белые полчища. (ТАСС).

*К ШЕСТИДЕСЯТИЛЕТИЮ СО ДНЯ РОЖДЕНИЯ К. Е. ВОРОШИЛОВА*

# СТРАНИЦЫ ИЗ ЖИЗНИ ПОЛКОВОДЦА-БОЛЬШЕВИКА

(В МУЗЕЕ КРАСНОЙ АРМИИ)

Анфилада зал. У стен, в проходах многочисленные образцы оружия, вошедшие тройным боевым знаменем. Под стеклом витрин пожелтевшие страницы газет и брошюр. Фотографии, снятые в разные годы в различных уголках страны. Картины, написанные с редких фотодокументов, зарисовки, большие полотна, созданные по материалам живых воспоминаний.

В каждом зале запечатавается история героической борьбы народа за свое право, за новую жизнь.

В антикатном зале собраны документы из жизни и боевой деятельности большевика-полководца маршала Советского Союза К. Е. Ворошилова.

На фотографии покоснившаяся глиняная мазанка с соломенной крышей. О том, как жили под этой вз'ерошенной кровлей, повествуют шесть листков блокнота, исписанных рукою Климента Ефремовича.

Ворошилов рассказывает о своем отце—рабочем человеке, который постоянно воевал с хозяевами, поэтому часто оставался без работы. Семья голодала. Клименту не было еще семи лет, когда вынужден был поступить на шахту выбирать колчедан из породы. За это он получал по гривеннику в день. Два года спустя, вместе с отцом Клим пас помещичий скот. Потом снова работал в шахте, потом в мастерской... Пятнадцати лет он нанялся на завод Дюмо.

Юноша был смел, быстро вырос в политического организатора. Глубокий овраг, поросший чахлыми кустами, выбрал для тайных сходок, где в открытой степи полиция не могла застигнуть врасплох. В овраге, носившем название Орловская балка, Ворошилов проводил первые нелегальные собрания рабочих.

Ворошилов в Луганске. Перед посетителями музея встает облик молодого рабочего-подпольщика, рабочего-большевика. Его имя в списке боевой дружины пролетариев завода Гартмана. При его участии составлены эти, написанные на листке, требования, предъявленные администрации завода. Фотография запечатлела камеру луганской тюрьмы, где он сидел: обглуженные стены, слепое окошко под потолком, тяжелый столик, три голые доски на койке.

По предписанию екатеринославского губернатора Ворошилов, «изобличенный в революционной деятельности и подстрекательстве рабочих к забастовкам», был выслан в Архангельскую губернию под гласный надзор полиции сроком на три года.

Над витриной, где лежит это предписание екатеринославского губернатора, висит большая фотография. Низкая комната усадного домика. На стене гитара, балалайки, верхняя одежда. За окнами зимняя ночь. В тесном кругу собрались ссыльные. Среди них Ворошилов. Он улыбается, лицо его дышит бодростью. Во взгляде молодой задор, вера в свои силы, которую не сломит тюрьма, ссылка, глухая северная ночь.

Рядом с фотографией воззвание, написанное Ворошиловым девять лет спустя, когда враг угрожал Луганску и всей Республике. С каждым словом видишь тот же образ волевого, жизнерадостного, готового к жертвам, уверенного в победе большевика.

«... Товарищи!—писал Климент Ефремович.—Все, кому дороги идеалы пролетариата, все, кто ценит пролитую кровь наших братьев за освобождение России, все, кому дорог международный социализм, освобождающий человечество, все до единого—к оружию. С оружием в руках, стройными железными рядами ударим на врагов труда, на трутней, на белогвардейцев...

За нами правда! В нас сила! Мы победим!»

Первый, кто взял оружие, был Ворошилов — руководитель большевистской организации Луганска. Маленькая, отпечатанная на машинке, бумажка удостоверяет, что Ворошилов действительно состоит начальником первого Луганского социалистического партизанского отряда. Закаленный в суровых буднях большевистского подполья, будущий маршал приступил к военным трудам, которые прославили его имя, сделали его дорогим, близким каждому трудящемуся.

Луганский отряд вырос в армию, во главе которой стал Ворошилов. Красной линией отмечен на карте героический путь этой армии от Дубовазовки, северо-западнее Харькова, до Перекопа. Отбивалась от окружатов, шла армия Ворошилова через область войска донского, пылавшую контрреволюционным пожаром, сражалась, восстанавливала железнодорожные пути, взорвала мосты.

Перекопь. Под руководством товарища Сталина Ворошилов участвует в героической обороне советской крепости. Об этом ярком периоде жизни Ворошилова рассказывают документы — свидетели тех дней.

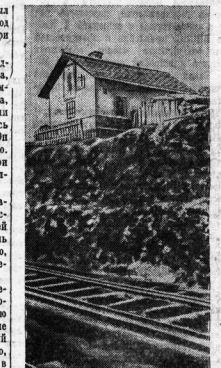

Из снимка: железнодорожники путевого узла близ села Верхнее (бывшая Екатеринославская губерния), где в 1831 год. одился К. Е. Ворошилов.

(Фото ТАСС).

Удостоверение гласит: «Сим удостоверяется, что тов. Климент Ефремович Ворошилов является командующим частями бывших третьей и пятой армий, бывшей армии царицынского фронта и частями, сформированными на бойцов Морозовско-Донецкого округов. Член Совета Народных Комиссаров. Народный комиссар И. Сталин».

Когда товарищ Сталин создал Первую конную армию, он доверил ее опытному кавалерийскому начальнику Буденному и талантливому организатору революционных масс, выросшему в крупного полководца, Ворошилову.

Карта. Красными линиями связаны на ней отмеченные флажками города, где бывал, откуда руководил боями Климент Ефремович. Вот места наиболее значительных сражений: Царицын и Чир, Зимовники, что в Сальских степях, Белая Глина, Майкоп, Житомир и Бердичев, Гомель, Дубно, Броды, Замостье, находившиеся тогда в руках польских панов. Отрада—на врангелевском фронте. Здесь, не щадя жизни, добывая трудовому народу победу Ворошилов.

Едва ли не самым волнующим, что представлено в этом зале, является листок, на котором напечатан текст военной присяги.

«... Я всегда готов по приказу Рабоче-Крестьянского правительства выступить на защиту моей родины—Союза Советских Социалистических Республик и, как воин Рабоче-Крестьянской Красной Армии, я клянусь защищать ее мужественно, умело, с достоинством и честью, не щадя своей крови и самой жизни для достижения полной победы над врагами». Внизу подпись — К. Ворошилов.

Документов много, они рассказывают о замечательной жизни полководца-большевика, славного маршала Советского Союза.

**В. ЕФИМОВ.**

На снимке (слева направо) товарищи С. К. Тимошенко, С. М. Буденный и К. Е. Ворошилов. (Декабрь 1920 г.).

(Фото ГАСС)

*ПАРТИЙНАЯ ЖИЗНЬ*

# С пленума Вологодского горкома ВКП(б)

Очередной пленум Вологодского горкома партии, проходивший 31 января и 1 февраля, обсудил вопрос «О выполнении решения СНК СССР и ЦК ВКП(б) «О мероприятиях по увеличению производства товаров широкого потребления и продовольствия из местного сырья».

Выступивший с докладом по этому вопросу председатель исполкома горсовета тов. Зародов рассказал о работе местной промышленности, о возможностях дальнейшего ее развития. В 1940 г. промкооперация города выпустила товаров широкого потребления на 22.600 тыс. рублей, что составляет 139 процентов к 1937 году. Горпромкомбинат дал за год продукции на 1.279 тыс. рублей. Но эти показатели не могут удовлетворять нас, так как этот прирост еще не обеспечивает рост производства к 1942 году в два раза, как записано в решениях XVIII с'езда ВКП(б).

Причина этого—низкий рост производительности, слабая организация труда. В нашем мастерском и артельном труде должной культуры труда. Докладчик приводит ряд примеров, показывающих в каких условиях вырабатывается продукция. В музыкальной мастерской холодно, неуютно, грязно. У руководителей мастерской стало традицией не мыть полы, так как «они все равно во время работы грязнятся». Мастерская точной механики представляет из себя курятник. Таких примеров можно привести не мало.

Далее докладчик переходит к вопросу о расширении ассортимента товаров широкого потребления. За последние годы было освоено производство вареной обуви, деревянных игрушек, хозяйственного мыла, открыта мебельная фабрика. Но этого еще мало не сделано.

Докладчик демонстрирует перед пленумом предметы домашнего обихода, изготовление которых крайне несложно, но до сих пор не организовано на месте. В Вологду завозится много таких товаров, которые с успехом можно производить в городе. Например, вводишь в нашу область из других областей: обыкновенные корзины—из Москвы, прищепы бельевые—из Кирова, детские лопатки—из Москвы. Некоторые деревянные изделия завозились даже из Одессы.

Плохо обстоит дело с производством продуктов питания. Взять к примеру сеногоноки. До 1940 года Обгорщ, кажбозлод не занимались этим, хотя имеют немало отходы, необходимых для сушки. План по сеногоноку был выполнен только на 86 процентов. Мало сушей снято с откоса, т. к. на откоп ставили молодняк осенного, а не весеннего опороса.

Затем докладчик знакомит пленум с планом на 1941 год. Промкооперация должна вырабатать продукции на 35.296 тыс. рублей, что составляет 111 процентов к плану 1940 года. Мебельная фабрика должна дать товаров на 11.403 тыс. рублей. Планируется рост и по другим предприятиям. Осваиваются вновь, изготовление гуталина, производство обоев, деревянной посуды, лыж, детской мебели, матрацов, сухого киселя, газированной воды. Будет поставлено из отхода 1423 и снято с откоса 1221 свиней. Будет впервые развиваться пушнодовство, отводятся места для рыбной ловли, серьезно увеличивается заготовка ягод и грибов. Открываются 16 — 18 пунктов по бытовому обслуживанию трудящихся.

По докладу тов. Зародова развернулись оживленные прения. Председатель Культгаипромсоюза тов. Потапишков указал на необходимость изготовлять гребни и расчески из рога, а не из гуталина, как велось до сих пор. С этой целью он ставит вопрос о передаче роговых отходов от мясокомбината пуговично-гребенной артели, а мясокомбинату заняться исключительно производством продуктов питания. Он вносит также предложение об изысканы сырья—бумаги для изготовления обоев. Сейчас ценное оборудование артели «Красный полиграфист» бездействует, а в Вологде не найти ни одного куска обоев.

На дальнейшем развитии кружевоплетения останавливается в своем выступлении председатель Волкружевсоюза тов. Чепелкина. В текущем году кружевные артели города дают продукции на 1.800 тысяч рублей. Расширяется ассортимент продукции. Помимо кружев будут выпускаться подзоры, диванные подушки, детские сумочки, панно и т. п. Тов. Чепелкина ставит вопрос о расширении артели «За культурный быт» и о создании лучших условий в работе «Ателье-мод».

Мебельная фабрика, как сообщил пленуму директор тов. Новожилов, расширяет в текущем году ассортимент товаров с четырех до семи видов. В числе их: мягкие диваны, кухонные столы, предметы домашнего обихода. Необходимо расширить сборочный цех. Он сильно загружен. Вместо 80 стульев стахановцы фабрики уже теперь собирают 140 штук за смену и говорят, что выработку можно увеличить до 200 штук.

В прениях выступили также тов. Корюкаев (торговля горисполкома), Мелкишев (Облместпром), Смирнов (Водосвет), Полянский (горисполком), Гаврилов (Швейтрикотажсоюз), Ивалов (Облеспромсоюз), Никулачев (швейная фабрика), Ботов (Облместлесхоз), Капустин (Разнопромсоюз), Соколов (Горпромкомбинат), Шкалов (Мясотрест), Русаев (городское отделение банка), Седунов (Облторготелеп), Григорьев (секретарь горкома ВКП(б), Панягин (зав. пром. отделом ГК ВКП(б).

Секретарь обкома и горкома ВКП(б) тов. П. Т. Комаров в своем выступлении говорил о необходимости вести большую организационную работу по выполнению решения партии и правительства. Некоторые руководители предприятий ведут разговоры о большой перестройке производства, сочиняют проекты, а практически к делу не приступают. Необходимо начать производство товаров ширпотреба и продовольствия с использования уже имеющихся возможностей на каждом предприятии. В первую очередь надо навести большевистский порядок и культуру труда на производстве. На многих предприятиях города нет этой культуры, руководители не умеют правильно использовать прекрасные кадры рабочих, создавать им условия для решительного повышения производительности труда.

Особое внимание тов. Комаров обратил на заготовку топлива. В топливе большую нужду испытывает не только население, но оно нужно и предприятиям. Без топлива — нет производства. Надо всемерно форсировать сейчас заготовку дров и серьезно готовиться к летнему сезону торфодобычи.

* * *

Пленум заслушал отчет горкома ВКП(б) о работе по приему членов и кандидатов в партию за ноябрь-декабрь 1940 года. Доклад по этому вопросу сделал секретарь горкома партии тов. Григорьев. Докладчик отметил, что за отчетный период первичные парторганизации улучшили работу по отбору лучших людей в партию, стали к рассмотрению заявлений о приеме подходить более внимательно, без торопливости. Об этом говорит и итоги работы. Так, например, из 30 человек, подавших заявление о приеме в члены партии, первичные парторганизации отказали трем товарищам. В кандидаты ВКП(б) ими принято за это время 13 человек, отказано—8 человекам.

Значительно улучшилась работа по воспитанию кандидатов. Например, парторганизации Облпромсовета, почты и другие втягивают молодых коммунистов в активную партийную работу, дают им партийные поручения, контролируют исполнение поручений. Но далеко не везде правильно сочетается идейно-политическое воспитание кандидатов и членов партии с большевистской закалкой их на активной партийно-политической работе. В ряде парторганизаций (особенно из железнодорожном транспорте) кандидатский стаж до сих пор не используется для серьезной проверки деловых и политических качеств кандидатов.

Имеются серьезные недостатки и в практике работы по приему новых членов в партию. За отчетный период горком отказал в приеме шести человекам, принятым первичными парторганизациями в члены партии, и 11 человекам, принятым ими в кандидаты. Есть случаи, когда в партию принимаются политически неподготовленные и сомнительные люди.

В прениях по докладу тов. Григорьева выступили тт. Таланов (Облуправление НКВД), Кузнецов (Облуправление связи), Калинин (Горком ВКП(б). С краткой речью выступил по этому вопросу секретарь обкома и горкома ВКП(б) тов. П. Т. Комаров.

По обоим докладам пленум принял соответствующие решения.

## ПАРТАКТИВ ОБСУЖДАЕТ ВОПРОС О ПОДГОТОВКЕ К XVIII ПАРТКОНФЕРЕНЦИИ

Кирилловский райком ВКП(б) созвал собрание райпартактива. Партийный актив обсудил вопрос о массово-политической работе в связи с созывом XVIII Всесоюзной партконференции. С докладами выступили секретари первичных парторганизаций: артели «Секиратарь» — тов. Преображенский, 1-й Кирилловский МТС тов. Орехов и колхоза «Баррикады» —тов. Лысухин.

Кустари артели взяли обязательство к открытию партконференции выполнить двухмесячную программу. Свое обязательство они с честью выполняют. В соревнование включаются все новые рабочие. Широко развертывается соревнование в первой МТС на ремонте тракторов.

По парторганизации артели и МТС еще слабо ведут партийно-массовую работу среди рабочих, не организовали передачу опыта передовиков отстающим, сами коммунисты не служат примером в работе.

Парторганизация колхоза «Баррикады» все еще собирается возгавить соревнование колхозников. Секретарь парторганизации тов. Лысухин обещает: «Мы решим, мы обязуемся, мы постараемся». А дела идут неважно. К весеннему севу колхоз готовится плохо. На лесозаготовках вместо 20 лошадей направлено только 8. Авангардной роли коммунистов на производстве не видно, а коммунист Н. Шахов даже отказался выйти на лесозаготовки.

Партактив, обсудив внимательно вопрос об организации соревнования имени XVIII партконференции, принял соответствующее решение.

**А. ТОРОПОВ.**

# Полководец, соратник, товарищ

Роль тов. К. Е. Ворошилова в истории Красной Армии огромна. В краткой статье сказать о нем все — нельзя. На фронтах гражданской войны уже в первые ее дни товарищ Сталин в ноябре 1918 года, разговаривая с Ворошиловым по прямому проводу, так охарактеризовал его значение:

«Ворошилов, как командующий—хозяин фронта и он имеет возможность поставить дело как найдет нужным».

Под непосредственным руководством товарища Сталина Ворошилов участвовал в героической обороне Царицына. Вместе с товарищем Сталиным и Фрунзе Ворошилов осуществил победоносное наступление Красной Армии на Деникина, Колчака и Врангеля.

После смерти товарища Фрунзе, в течение почти пятнадцати лет товарищ Ворошилов был народным комиссаром по военным и морским делам, а затем народным комиссаром обороны СССР.

Оборона страны Советов под его руководством крепла год от году. С полным правом товарищ Ворошилов доложил на XVIII с'езду партии о том, что за время между XVII и XVIII с'ездами, к 1939 году, армия в целом увеличилась больше, чем вдвое. «Кадровых стрелковых дивизий,—говорил товарищ Ворошилов,—мы имеем сейчас в десять раз больше, чем их было раньше... Красная конница, как и другие рода войск, также численно выросла. По конным мы имеем рост на 52 процента... Увеличение танковых отрядов выражается в 180 процентов. Танковый парк количественно увеличился на 131 процент. Количество бронемашин возросло в семь с половиной раз... Мощность огневого залпа наших танковых войск возросла почти в четыре раза по сравнению с 1934 годом...»

Тов. Ворошилов докладывал с'езду об огромном росте советской артиллерии, о введении на вооружение новых ее систем, о новых средствах противовоздушной защиты, о росте авиации Советского Союза, мощь которой увеличилась с 1934 года на 7 миллионов 900 тысяч лошадиных сил.

В этом, далеко не полном, перечне, характеризующем рост обороны Советского Союза, немалая личная заслуга товарища Ворошилова, верного соратника и друга Сталина.

Его боевой путь, как полководца и руководителя вооруженных сил республики, начался на царицынском фронте. Большевик-пролетарий, луганский слесарь, он пользовался огромным авторитетом среди рабочих, среди шахтеров. Потяв отряды вооруженных донбасских рабочих на борьбу против окружатов, тов. Ворошилов провел их сквозь кольцо белогвардейских войск, пробился к Царицыну, к Сталину. С тех пор боевая деятельность тов. Ворошилова проходила под непосредственным руководством вождя революции великого Сталина.

Первая встреча моя с тов. Ворошиловым состоялась в июле 1918 года на станции Гашун. В это время здесь скопились огромные силы. Огромными они были, конечно, для того времени, когда каждая сотня сабель и каждая рота штыков, верная революции, считалась большой частью. На станции Гашун собралось насчитать тысяч пятьдесят, среди которых было около трех тысяч кавалеристов.

Страшные это были дни. В Гашуне сосредоточилась весь сальский отряд, прошедший сюда через солончаки Сальских степей вместе с женами, детьми. До 60 тыс. беженцев шло с нами. Кольцо белогвардейцев сжималось вокруг. Отдан атаки врага, не зная, в каком направлении мы будем использовать конницу, мы сидели в полном боевом, мы стояли, сидя, с оружием в руках и ногах распоряжениями тогдашнего военного руководителя Царицына, ставленника Троцкого, бывшего царского генерала Сиверева. По товарищ Сталин во-время заметил саботаж Сиверева. Товарищ Сталин вместе с Ворошиловым решил вопреки Сиверевы и директивам Троцкого создать из отрядов, стоявших под Гашуном, мощную боевую силу, расчистить ри со помощи ж. д. линию и усилить ее царицынскую оборону.

В Гашуне в это время со своим отрядом находился Буденный.

На фронте создалась сложная обстановка. Царицын окружался белогвардейскими частями. В 90 километрах от Гашуна, в селе Мартыновке, тридцать пять дней выдерживала осаду партизанская группа бойцов. Все подступы к ней выходы из Мартыновки были отрезаны. Осажденным бойцам нехватало продовольствия, иссякал запас патронов.

Где-то здесь, рядом с нами был и сам товарищ Сталин. Вместе с Ворошиловым он выехал на фронт из Царицына.

... Как сейчас помню первое свидание с Ворошиловым. Тогда уже командующим 10-й армией. Он собрал командиров отдельных отрядов и частей на совещание. Боевые командиры партизанских отрядов с некоторым недоверием оглядывали товарища Ворошилова. Молодой, веселый, одетый в зеленую выгоревшую от солнца гимнастерку, в старых, по тщательно вымещенных сапогах, стриженный в скобку, он внешне мало походил на военного руководителя.

Мы сидели в поле, рядом со станцией, и ждали, что скажет нам безусый командующий. Надо сказать, что усы в то время были в большом почете и многие уже закручивали у себя над губой длиней кавалерийский ус...

Товарищ Ворошилов сразу, как говорится, язык бька за рога. Он потребовал от командиров-гашунцев решительного наведения порядка в войсках, вырубки соседних деревень белыми, отрядов и совместных действий с ними. Он показал нам на карте еле заметную точку—Мартыновку.

— Здесь тридцать пять дней гибнут люди,—сказал он,—не сегодня-завтра героический гарнизон Мартыновки будет вырезан белогвардейцами. Ну, что ж, отслужили вы нам гражданскую панихиду?

Командиры частей заворчали.

— Не к лицу командирам Красной Армии ждать, когда товарищей порубят.

— Не к лицу,—повторили сказчи.

— Не к лицу командирам и бойцам Красной Армии только обороняться. Надо наступать самим.

— Здесь тридцать пять дней гибнут люди,—сказал он,—не сегодня-завтра героический гарнизон Мартыновки будет вырезан белогвардейцами. Ну, что ж, отслужили вы нам гражданскую панихиду?

Командиры частей заворчали.

— Не к лицу командирам Красной Армии ждать, когда товарищей порубят.

— Не к лицу,—повторили сказчи.

— Не к лицу командирам и бойцам Красной Армии только обороняться. Надо наступать самим.

— Вы же сами решили немедленно короткими и сильными набегом выручить гарнизон Мартыновки. А пробью четыре эскадрона и одна батарея Буденновского отряда вышли в набег. Девяностокилометровый марш был закончен днем. Ударом с тыла и флангов мы смяли части белогвардейского дасалона, наголову разгромили белогвардейцев. Смятенными с маршировщами, мы, вместе с ними, вскоре вышли к станции Куберда.

... В ноябре 1919 года, когда по инициативе товарища Сталина была создана Первая конная армия, мы узнали, что членом Реввоенсовета Первой конной назначается бывший командующий 10-й армией, наш старый знакомый тов. Ворошилов.

В армию к нам он приехал вместе с Михаилом Ивановичем Калининым. Мне уже приходилось вспоминать об историческом чаепитии, которое состоялось в тот день во вновь организованном штабе Первой конной. На столе лежали горячие лепешки, стояла сметана, галушки, а Михаил Иванович полез в вагон за своим пайком—за черными сухарями.

— Вы что, товарищ Калинин,—сказал Буденный,—мы думаете, что у нас в Первой конной бойцы хлеба не могут сеять и отбить у белых? Спрячьте свои сухари.

— Богато живете,—сказал товарищ Калинин.—У нас, в Москве, паек, я думал и у вас паек. Ну, если так, придется сухарики спрятать. Пригодится в другом месте...

В вечером я приехал к себе в дивизию. Около штаба собрались бойцы и командиры.

— Рассказывай, начдив, — сказали они.—Кто там приехал, зачем приехал?

Говорили мы до ночи. Рассказал я и о том, как глава Советского правительства, петроградский слесарь Михаил Иванович Калинин приехал к нам со своими московскими сухарями...

— Погоди,—сказал кто-то,—Калинин не один приехал. Там еще какой-то новый РВС приехал. Кто вин такий буде?

Я рассказал им, кто такой Ворошилов. Рассказал о луганском слесаре, который стал командующим 10-й армией и близким человеком товарищам Ленину и Сталину.

— Слесарь,—сказал один из бойцов.—Гм, и я слесарь. И Калинин слесарь, и Ворошилов слесарь. Подхоще...

Бойцы одобрительно зауыбались.

Лихой рубака, один из командиров эскадрона, выдвинулся вперед.

— Оно, конечно, не подведут слесаря,—сказал он.—Народ рабочего класса проверенный. Но не понятно мне, как слесарь может рубанут хто-нибудь с рошей кубанской шашкой. Шашка ведь не зубило. У нее свои жизни.

— Ничего я тебе не скажу,—ответил я.—Завтра бой. Сам увидишь.

На утро полки дивизии пошли в атаку. Не довелось лихому командиру полюбоваться в бою на товарища Ворошилова, в первой атаке страшная командиру эскадрона горячая пуля. Сильная была та битва. Два раза захлебывалась атака и поворачивали коней бойцы. В самой гуще рубки мелькал рыжий ворошиловский конь. Возвращаясь с полком в первую атаку, я увидел, как Ворошилов пашкой пашпия орела по спине бойца, повернувшего коня с поля бои, и сквозь шум битвы до меня и до передних рядов полка донеслось крепкое ворошиловское слово.

— Наш будет,—удовлетворенно сказал находившийся рядом со мною ординарец.

Вечером на привале среди бойцов только и разговоров было, что о Ворошилове.

— И кто его научил, этого слесаря, пашкой работать и пистолетом? Здоров!

С тех пор Ворошилов стал подлинным любимцем всех бойцов Первой конной армии, которые не раз встречались с ним в самых опасных местах бои. Не раз только чудо спасало товарища Ворошилова. Не раз он сам лежал за пулеметом, отбивая атаки белогвардейцы. Не раз ходил в атаку в конном строю. И за это крепко его любили и уважали.

Кончилась гражданская война. Огромная мощь бойцов Первой конной армии, как у нас говорили, осталась без дела. Нужно было с большим тактом и с большой политической гибкостью переводить на мирный труд и на мирную учебу эти десятки тысяч бойцов, которые в течение ряда лет знали только тяжелый и кровавый труд войны. И здесь товарищ Ворошилов показал себя образцовым организатором и руководителем.

... Славная жизнь у товарища Ворошилова. В день шестидесятилетия пожелаем ему дальнейшей плодотворной работы на благо нашей великой социалистической родины и большевистской партии.

**Генерал-полковник О. ГОРОДОВИКОВ.**

# ВОЙНА В ЕВРОПЕ И АФРИКЕ

*(Дневник военных действий)*

**3 февраля 1941 г.**

Наиболее оживленные военные действия происходили 1 и 2 февраля в Восточной Африке. Особенно ожесточенные бои, говорится в сводках итальянского командования от 2 и 3 февраля, происходили в зоне Агордата и Баренту (Западная Эритрея), в которых участвовала итальянская авиация, непрерывно бомбардировавшая и обстреливавшая из пулеметов позиции и колонны войск противника.

После упорных боев, сообщается в коммюнике английского командования на Ближнем Востоке, английские войска заняли Агордат, стратегически важный пункт, имеющий большое значение для защиты Эритреи. Англичане также перерезали дорогу между Агордатом и Баренту, тесня итальянцев в районе Берена (к северо-востоку от Агордата). Ожидают, пишет кайрский корреспондент агентства Рейтер, что сейчас продвижение английских войск будет более замедленным, так как гористая местность в этом районе благоприятствует обороне противника.

Интенсивные действия патрульных частей продолжаются в Кении. Военный обозреватель агентства Рейтер Губерт Гоф, касаясь положения на африканском фронте, отмечает, что в настоящее время продвижение английских сил в Восточной Африке идет в основном по трем направлениям: во-первых, английские войска стремятся захватить крупный и важный итальянский порт в Эритрее — Массауа; во-вторых, англичане продвигаются от Галлабата в направлении важного административного центра Абиссинии — Гондора; в-третьих, они движутся к важному порту в Итальянском Сомали — Могадишо. Наступление английских войск должно полностью изолировать и лишить снабжения опорный пункт итальянцев в Абиссинии Адис-Абебу.

В Северной Африке активных военных действий за прошедшие дни не было.

В Албании, согласно сводке итальянского командования, отмечается активность артиллерии и разведывательных отрядов. В районе Томориде греки потеряли 200 человек убитыми, среди них три офицера.

Греческое командование сообщает, что во время успешных боев местного характера, происходивших на различных участках фронта, греческие войска заняли важные стратегические позиции. Захвачено 270 пленных, среди них несколько офицеров.

В районе севернее Клисуры греческие войска, по сообщению корреспондента Ассошиэйтед Пресс из Афин, после ожесточенных боев захватили важную горную высоту, возвышенную в 10 миль. Греческие газеты сообщают, что во время боев за горную цепь Требошие греческие войска захватили 800 пленных.

В сводке верховного командования вооруженных сил Германии говорится, что одиночные бомбардировщики совершили налеты на аэродромы, фабрично-заводские здания, склады, и железнодорожные линии в юго-восточной Англии. Английская авиация потеряла за второе февраля 3 самолета.

Небольшое число английских бомбардировщиков, говорится в сводке, совершили 1 и 2 февраля новые налеты на оккупированные Германией порты Северной Франции.

## ЛИБЕРАЛ МАНДЕР ОБ АНГЛИЙСКИХ УСЛОВИЯХ МИРА

ЛОНДОН, 2 февраля. (ТАСС). Либерал Мандер—член парламента—ввес в палату общин проект резолюции, в котором говорится, что ширная пропаганда английских условий мира в значительной степени облегчила бы победу Англии. Мандер предлагает следующие условия мира: 1) восстановление свободы всех народов, находящихся сейчас под господством наци-фашистов и фашистов; 2) снабжение продовольствием контрактальных стран, как только противник сложит оружие и очистит оккупированные им территории; 3) полная перегооворы с нынешними правительствами Германии и Италии; 4) предоставление германскому и итальянскому народам возможности самим определить, какую форму правления они хотят установить; 5) создание международной организации, которая обладала бы достаточными вооруженными силами для предотвращения дальнейших актов агрессии и которая шла бы достаточный авторитет для мирного разрешения международных споров и для организации мировой экономики в интересах всех народов; 6) ликвидация безработицы, улучшение жизненных условий населения и обеспечение более широких возможностей для получения образования с тем, чтобы все страны могли жить в мире и могли бы пользоваться свободой и безопасностью.

## ВОЕННЫЕ ДЕЙСТВИЯ В КИТАЕ

В Центральном Китае на юге провинции Хонань продолжаются бои к северу от Синьяна. Китайские войска оказывают сопротивление продвигающимся японским войскам.

В Северном Китае в провинции Суйюань отряд японских войск при поддержке 11 самолетов форсировал 24 января совместно с войсками марионеточных властей реку Хуанхэ в районе Сарачи. Бои развернулись на южном берегу реки

3 февраля. (ТАСС).

**На снимке:** Американский бомбардировщик „Летающая крепость". Фото ТАСС.

# СОБЫТИЯ В ИОГАННЕСБУРГЕ

ЛОНДОН, 3 февраля. (ТАСС). Агентство Рейтер передает, что 31 января в Иоганнесбурге (крупнейший город Южно-Африканского союза) возникли серьезные беспорядки. Вечером в городе состоялось собрание членов националистской англо-британской организации «Оссева Брандваг». После собрания на улицах начались столкновения, в которых принимали участие члены «Оссева Брандваг», солдаты и гражданское население. Вечером 1-го февраля беспорядки возобновились. Полиция применила слезоточивые газы и пустила в ход дубинки. В Иоганнесбурге были вызваны дополнительные полицейские силы из других народов, а также воинские части. Во время беспорядков были разбиты окна во многих магазинах. Солдаты пытались проникнуть в здание газеты «Трансвалер», где помещается руководящий центр «Оссева Брандваг». Вчера утром в городе было спокойно, однако по улицам разъезжали бронеавтомобили. Несколько от человек собралось около зданий газет «Трансвалер» и органа Герцога—«Вадеренд». Здания повреждены. До настоящего времени отправлено в госпиталь 140 раненых, главным образом солдат.

В связи с событиями в Иоганнесбурге отменены отпуска в воинских частях. Военные инкеты помогают властям поддерживать порядок в городе.

НЬЮ-ЙОРК, 3 февраля. (ТАСС). По сообщению агентства Ассошиэйтед Пресс, в Иоганнесбурге восстановлен порядок.

В Кэйптауне создана новая политическая группа — «Африканская партия», которая поддерживает занятую Герцогом позицию.

* * *

Южно-Африканский союз — британский доминион, объединяющий с 1910 года большую часть британских владений в Южной Африке. Иоганнесбург находится в Трансвале и является центром золото-промышленного района Южно-Африканского союза.

Последние события в Иоганнесбурге свидетельствуют о продолжающемся обострении политического положения в стране. Внутриполитическая борьба значительно обострилась в связи с вступлением Южно-Африканского союза в войну. Генерал Герцог, занимавший в течение 15 лет, с 1924 года по 1939 год пост премьер-министра Южно-Африканского союза, выступил против участия Южно-Африканского союза в войне. В связи с занятой им позицией Герцог был отстранен от поста премьер-министра.

## ВОЕННАЯ ПОМОЩЬ КАНАДЫ АНГЛИИ

НЬЮ-ЙОРК, 3 февраля. (ТАСС). По сообщению агентства Канадиен Пресс премьер Канады Кинг в своем выступлении по радио призывал население оказать правительству финансовую помощь в связи с войной. Он заявил, что в скором времени ожидается «колоссальная по своему размаху попытка разрушить Англию целым рядом сокрушительных ударов неприятной силы». В 1941 году Канада намерена послать в помощь Англии 25 новых авиаескадрилий, пополнение для канадского корпуса, состоящего из двух дивизий, танковую бригаду, третью канадскую дивизию с вспомогательными частями и британскую дивизию.

Для Англии будет производиться такое вооружение, которое не производится для нее в США: танки, легкие пулеметы, Бren, стрелковое оружие, авиационные пулеметы, оружия и боеприпасы

## ВОЙНА И ЭКОНОМИЧЕСКОЕ ПОЛОЖЕНИЕ В США

НЬЮ-ЙОРК, 3 февраля. (ТАСС). Подготовка к войне все больше воздействует на экономику США, особенно на тяжелую индустрию. Производство железа, стали, электрооборудования, станков, самолетостроение и производство электрической энергии достигли сейчас небывало высокого уровня. Существенно также достигло наивысшей точки своего развития со времени прошлой войны. Рекордных цифр достигла и строительная промышленность. Отстает лишь легкая индустрия.

Некоторые компетентные круги приветствуют бум,—«до тех пор, пока его течение будет естественным», предостерегают от создания искусственного бума, который приведет к бедственным последствиям. Подчеркивают, что производство вооружений это «темная трещина вдоль пути экономического прогресса. Когда она будет пройдена до конца, возвращение окажется не легким. Она грозит неуравновешенностью экономической структуры и является причиной неустойчивости финансового положения страны».

Несмотря на рост промышленного производства, частный капитал все еще не рискует производить новые капиталовложения.

Прибыли промышленности США, связанные с военными заказами, достигли огромных размеров. Прибыли третьего по величине производителя стали в США «Бетлехем стил компанию» составили в прошлом году 21.113 тысяч долларов, достигнув небывалого в истории этой компании уровня. В 1939 году ее прибыли были вдвое меньше.

Вследствии сокращения рабочих в сельском хозяйстве, количество безработных выросло к ноябрю прошлого года до 7.217 тысяч человек по сравнению с 6.644 тысячи человек в октябре.

Общее положение сельского хозяйства США в связи с огромными излишками пшеницы, хлопка и других сельскохозяйственных продуктов оценивается как критическое. С июня по ноябрь прошлого года экспорт сельскохозяйственных продуктов из США составил лишь 4 процента всего экспорта по сравнению с 11 процентами за предыдущие годы.

# ПОЛОЖЕНИЕ ВО ФРАНЦИИ

ВИШИ, 2 февраля. (ТАСС). Журнал «7 дней» сообщает, что несмотря на меры, принятые правительством Виши, продовольственное положение Парижа продолжает оставаться катастрофическим. Все жители города стоят в очередях. Для того, чтобы получить конину, приходится становиться в очередь задолго до рассвета. Полиция с трудом устанавливает порядок в огромных очередях.

Газета «Монд увриен» сообщает, что у многих французских рабочих нехватает средств даже на покупку скудного пайка, отпускаемого по карточкам.

Многие семейные не в состоянии выкупить пайка, отпускаемого по карточкам.

ПАРИЖ, 2 февраля. (ТАСС). Выходящая здесь французская еженедельная газета «Жерб» в номере от 16 января пишет, что в некоторых предместьях Парижа, как например, в Шампиньи, из-за морозов частично повреждены водопровод, и население получает воду лишь два раза в день, поэтому домашние хозяйки предместья Шампиньи стоят в очереди также и за водой. Жители особенно страдают от холода в этом году из-за недостатка топлива. В некоторых квартирах, как указывает газета, образуются ледяные сосульки.

Несмотря на все усилия властей, безработица растет. Так, из 28.000 человек, живущих в парижском предместье Шампиньи, 16.000 живут на мизерные пособия по безработице, получаемые от государства. Газета утверждает, что в предместьях Парижа население уже голодает и не может получить продукты даже по карточкам.

* * *

По сведениям швейцарской «Газетт де Лозанн» в Парижском районе участились случаи вооруженного грабежа. В связи с этим французским трибуналам приказано разбирать дела о бандитизме в течение 24-х часов и выносить смертные приговоры в соответствии с декретом, изданным властями.

2-го февраля. (ТАСС).

# В ПРЕЗИДИУМЕ ВЦСПС

Президиум ВЦСПС отметил, что московские областные комитеты профсоюзов рабочих металлических изделий, рабочих хлебопекарной промышленности и работников госучреждений, перестроив работу в соответствии с решением X Пленума ВЦСПС, привлекли к практической работе большинство членов областных комитетов и широкий профсоюзный актив. Такая перестройка содействовала улучшению руководства местными профсоюзными органами.

Работа Московского областного комитета профсоюза рабочих хлопчатобумажной промышленности, который крайне медленно перестраивается и слабо вовлекает в работу членов обкома, признана неудовлетворительной.

Доклады, произведенные в московских областных комитетах профсоюзов, показала, что комиссии в ряде обкомов еще не проявляют достаточной активности. Это в значительной мере об'ясняется тем, что ими не руководят, не привлекают их к практической деятельности.

Президиум ВЦСПС предложил председателям московских областных комитетов профсоюзов: рабочих металлических изделий, рабочих хлопчатобумажной промышленности, рабочих хлебопекарной промышленности и работников госучреждений устранить препятствия, мешающие членам обкомов систематически участвовать в работе. Председателям обкомов рекомендовано в случае надобности оказывать членам областных комитетов содействие в переводе их в такие сферы, работа в которых дает им возможность участвовать в заседаниях в свободное от производства время. Члены областных комитетов должны выполнять конкретную профсоюзную работу на предприятиях и в учреждениях, где они работают, помогать фабрично-заводским и местным комитетам.

В результате недостаточного руководства со стороны областных комитетов профсоюзов отдельные комиссии стали на неправильный путь. На своих заседаниях они заслушивают доклады фабрично-заводских и местных комитетов и принимают решения, подменяя тем самым областной комитет. Члены комиссий в первую очередь должны использоваться для подготовки вопросов к обсуждению на заседаниях обкома. Кроме того, им следует давать конкретные поручения по обследованию фабрично-заводских и местных комитетов и по проверке выполнения решений вышестоящих профсоюзных организаций.

* * *

Президиум ВЦСПС постановил об'единить профсоюзы рабочих МТС и профсоюз работников земельных органов. На основе их об'единения создаются профессиональный союз рабочих и служащих МТС и земельных органов Центра с местонахождением ЦК союза в гор. Москве, профессиональный союз рабочих и служащих МТС и земельных органов Юга с местонахождением ЦК союза в гор. Ростове-на-Дону, профессиональный союз рабочих и служащих МТС и земельных органов Востока с местонахождением ЦК союза в гор. Новосибирске, профессиональный союз рабочих и служащих МТС и земельных органов Украинской ССР и Молдавской ССР с местонахождением ЦК союза в гор. Киеве и профессиональный союз рабочих и служащих МТС и земельных органов Казахстана и Средней Азии с местонахождением ЦК союза в гор. Алма-Ата. (ТАСС).

## 1330 УЧАСТНИКОВ ЛЫЖНОГО КРОССА ПРОФСОЮЗОВ

С большим успехом прошел в Сокале лыжный кросс профсоюзов. В нем принимало участие 1.330 человек. 900 лыжников сдали нормы на значок ГТО.

**С. ГОЛУБКОВ.**

## КОРОТКО

**Экономию посуду, гвозди, топоры** начала выпускать артель «Металлист» в Череповце.

**Вызов сухонцев** на социалистическое соревнование по подготовке к предстоящей навигации приняли речники Шекснинского пароходства.

**Досрочно,** по вручении извещений, внесли сбор на культурно-бытовые нужды колхозники артелей «Новый путь» и имени Третьей пятилетки, Верховинского сельсовета, Лесенского района.

# ПЕРВЫЙ ДЕНЬ КОМСОМОЛЬСКОГО ЛЫЖНОГО КРОССА

## ВОЛОГДА

2 февраля. День начала Всесоюзного комсомольского лыжного кросса имени XXIII годовщины Красной Армии. С самого утра, несмотря на сильный мороз, на улицах города царило оживление. Юноши и девушки с лыжами, с противогазами спешили на пункты сбора, чтобы принять участие в кроссе.

На старт у стадиона «Локомотива» вышло 100 лыжных команд-пятерок и в Зареченском парке—43, на площади Революции—38 лыжных команд. Общее количество участников кросса—820 человек.

Хорошую организованность показали комсомольцы речного транспорта, мясокомбината, артелей промкооперации. В артели «Северный штурмовик» четыре тренировочных команды и все они явились на старт.

Мало выставили лыжников первичные организации БЛКСМ автозавода и паровозного депо, станции Вологда-I, а железнодорожные школы совсем были в стороне от кросса. Слабо участвовали в нем комсомольцы учреждений связи.

Судейский аппарат работал четко.

Вечером участники кросса в комсомольский актив города—всего 1200 человек—собрались в клубе имени 10-летия Октябрьской революции. Главный судья кросса тов. Мотов рассказал об итогах первого дня соревнований.

Секретарь горкома ВЛКСМ тов. Серов призвал собравшихся поднять всех комсомольцев на участие в лыжном спорте, использовать каждый вечер для тренировки. Только при этом условии Вологодская городская комсомольская организация сумеет завоевать первенство в соревновании с комсомольцами Сокала.

Для участников вечера сыграна художественной самодеятельности клуба был как большой концерт. Собравшиеся просмотрели также кинофильм «Лыжный спорт».

## СОКОЛ

Организованно прошел первый день лыжного кросса в городе Сокол. 74 лыжных и пеших команды, 370 комсомольцев приняли в нем участие.

Хороших результатов достигла пятерка учащихся молочно-консервного техникума под командой К. Боричева. Сам тов. Боричев дистанцию в 20 километров прошел за 1 час 48 мин. 23 сек., А. Седиванов — за 1 час 47 мин. 10 сек. и остальные лыжники оставили позу далеко позади.

В соревнованиях на 10 километров выделились команды А. Мелехина и В. Платонова.

Другой школой на старт отличились комсомольцы, учащиеся средней школы № 1. Комитет ВЛКСМ бумкомбината имени Кубышева, наоборот, не обеспечил полной и своевременной явки своих комсомольцев.

На снежной дорожке соревновались также учащиеся ремесленного училища в количестве 60 человек, из них 46 сдали нормы на значок «Будь готов к труду и обороне». Ученик Заватков 3-километровую дистанцию прошел за 16 минут.

## КУБЕНСКОЕ

Лыжный кросс проходил в трех пунктах—в районном центре, в с. Ивдевском, в селекционной станции Куркино. На старт вышли 54 команды, из них 9 пеших,—254 комсомольца.

Первое место заняла команда М. Шкирдунова из Кубенской средней школы. Дистанцию 10 километров она прошла за 60 минут при норме в 65 минут

Из девушек лучшие результаты показала команда В. Щербаковой, тоже из средней школы, прошедшая 3 километра за 19 минут при норме в 22 минуты.

В комсомольских организациях продолжаются тренировочные занятия. В помощь колхозным организациям районом БЛКСМ посылает товарищей из районного комсомольского актива.

## ГРЯЗОВЕЦ

В лыжных соревнованиях, которые проводились только в городе, приняли участие 19 команд, 95 комсомольцев, главным образом из учебных заведений.

Пятерка лыжников—учащихся средней школы № 1 под командой тов. Чурина 10-километровую дистанцию по пересеченной местности прошла за 49 минут 30 секунд, причем сам Чурин затратил время до 43 минут 35 секунд.

Первый день лыжного кросса показал серьезные недостатки в подготовке к нему. Прежде всего медленно поступают заявки: райком комсомола имеет их пока на 36 команд. Недостаточно внимания уделяется тренировкам, в ряде комсомольских организаций они проводятся редко, от случая к случаю.

## ЛЫЖНЫЙ ПЕРЕХОД ТОТЬМА—ВОЛОГДА—ТОТЬМА

В ознаменование XXIII годовщины Красной Армии группа учащихся Тотемского лесного техникума в составе Б. Баландина, Ф. Сафонова, Г. Балкова и Н. Куницына совершают переход на лыжах по маршруту Тотьма—Вологда—Тотьма протяжением 500 километров. Участники перехода — комсомольцы-призывники.

Старт переходу был дан 27 января.

## ВЫСТАВКА, ПОСВЯЩЕННАЯ К. Е. ВОРОШИЛОВУ

В областном краеведческом музее открыта выставка, посвященная 60-летию любимца народа—маршала Советского Союза К. Е. Ворошилова.

Экспонаты показывают революционный путь большевика-полководца, роль его в организации и руководстве гражданской войны, в укреплении боевой мощи Красной Армии и ее оснащении первоклассным вооружением.

## КОНЦЕРТ ДЛЯ СТАХАНОВЦЕВ

Череповецкий городской дом культуры для стахановцев промышленных предприятий и промысловых артелей города, участников социалистического соревнования в честь XVIII партийной конференции, силами местной самодеятельности организовал большой концерт.

В концерте выступили хор Дома культуры, певцы, танцоры, чтецы. Прокаркуженным поставили одноактную пьесу «В пять часов утра».

На концерте присутствовало около 400 человек.

## ДРОВА ДЛЯ ШКОЛ

Колхозники артелей — им. Молотова, «Искра», «Путь коммунизма» и других, Н.-Слободского сельсовета, Вожегодского района, решили в один из воскресных дней выйти на заготовку дров для школ.

В воскресение приняли участие 513 человек. Они заготовили и подвезли к школам 700 кубометров дров, 160 кубометров раздеплали

## ИЗВЕЩЕНИЯ

**4 февраля, в 7 час. вечера, в зале заседаний Горкома ВКП(б) состоится общегородская с актом обсуждения активна областных и городских организаций Вологды.**

ПОВЕСТКА ДНЯ:

1. Принятие социалистического договора по оборонной работе с Архангельской областью.
2. Доклад о международном положении, докладчик тов. **Анфиногин.**

Пригласительные билеты получают руководители оборонных организаций в восьмом отделе ГК ВКП(б) (комн. № 9).

**Военный отдел Горкома ВКП(б).**

**Военный отдел Горкома ВКП(б).**

* * *

**6 февраля, в 8 часов вечера, в зале заседаний Горкома ВКП(б) созывается общегородская совещание редакторов стенных газет по вопросу „О задачах работы стенных газет на ближайшее время".**

**Явка всех редакторов стенных газет и их заместителей обязательна.**

**Отдел пропаганды и агитации Вологодского Горкома ВКП(б).**

**Ответственный редактор К. БИРЮКОВ.**

**ОБЛДРАМТЕАТР**

**4 и 5 февраля**

**КРЕМЛЕВСКИЕ КУРАНТЫ**

На спектакли 4 и 5 февраля скидка 50 проц. для организаций с культпоходом не менее 10 чел.

**6 и 7 февраля**

**ДВАДЦАТЬ ЛЕТ СПУСТЯ**

**6 февраля, 9 февраля утро и вечер**

**ВАРВАРЫ**

БИЛЕТЫ ПРОДАЮТСЯ

Начало вечерних спектаклей в 8 час. 30 мин., утренних — с 12 час.

АРТЕЛИ „ВЕНСТУЛ" требуются на постоянную работу повар, уборщица на кухню, конюх по уходу за лошадьми, шофер на газогенераторную автомашину и кассир-счетовод.

**Правление.**

**Кинотеатр им. ГОРЬКОГО**

ТОЛЬКО ТРИ ДНЯ

звуковой художественный фильм

**УЧИТЕЛЬ**

**В ПРОГРАММЕ СЕВЕРНЫЙ ЖУРНАЛ КИНОХРОНИКИ № 78.**

АНОНС!

художественный исторический фильм

**СУВОРОВ**

Заявки на культпоходы принимаются.

**ЗАВТРА—ТАНЦЫ**

**Областному изд-ву „Кр. Север"** ТРЕБУЕТСЯ УБОРЩИЦА

Обращаться ул. К. Маркса, 70, к зав. кадрами.

ТРЕБУЕТСЯ Вологодскому хлебокомбинату счетовод-картотечник, знакомый с работой. Обращаться: пл. Свободы, дом № 26 (во дворе).

**Кинотеатр „ИСКРА"**

ПОСЛЕДНИЕ ДВА ДНЯ

звуковой художественный фильм

**БОЛЬШАЯ ЖИЗНЬ**

АНОНС: **МОРЯКИ**

Начало дневных киносеансов ежедневно с 1 ч. 15 м., 3 ч. 30 м., 6 ч. и вечерних — с 6 ч. 30 м., 8 ч. 30 м. и 10 ч. 15 м. Касса из дневные с 11 ч. и вечерние — с 4 час. дня.

РЕЗЕРВУ ПРОВОДНИКОВ ст. Вологда С. ж. д. ТРЕБУЮТСЯ на постоянную работу мужчины и женщины на должность проводников пассажирских вагонов.

Обращаться: отдел кадров и учреждения при резерве проводников ст. Вологда-I С. ж. д.

БАЗЕ № 2 ЗАГОТЗЕРНО требуются рабочие, одинокие обеспечиваются общежитием.

Обращаться: Ветка-пристань, дер. Кобылино, дом № 19, в любое время.

Адрес редакции: г. Вологда, ул. Урицкого, 2. Телефоны: отв. редактора—1-92, зам. редактора—6-26, секретариат—3-45 и 3-28, отделы: партийной жизни—1-32, прокуратуры—23, экономический—1-33, рабселькоров и писем—1-30.

ГЕ3729 Типография издательства «Красный Север» ул. К. Маркса, 70. Заказ № 1389