ГОД ИЗДАНИЯ XXXII

ПРОЛЕТАРИИ ВСЕХ СТРАН, СОЕДИНЯЙТЕСЬ!

КРАСНЫЙ СЕВЕР

ОРГАН ВОЛОГОДСКОГО ОБЛАСТНОГО И ГОРОДСКОГО КОМИТЕТОВ ВКП(б), ОБЛАСТНОГО И ГОРОДСКОГО СОВЕТОВ ДЕПУТАТОВ ТРУДЯЩИХСЯ

№ 191 (9894) | Воскресенье, 24 сентября 1950 года. | ЦЕНА 20 КОП.

Сегодня в номере:

Рапорты товарищу И. В. Сталину (1 стр.).

Хлеб—государству! (1 стр.).

Великие стройки сталинской эпохи. А. Винтер. — Новый этап советского гидроэлектростроительства. **Н. Волков.** —Всенародные стройки. **С. Крицкий.**— Будущее великой реки. **О. Бедарев.**— Да, будет так! (2 стр.).

ПИСЬМА В РЕДАКЦИЮ: **А. Харин.** —Широкие перспективы. **И. Гугало.**—Вывозка древесины хлыстами на автомашинах. **З. Зайцева**—Черствые люди. **С. Александрова.**— Нерадивые хозяева. **А. Пеганов.**—Население поможет. **Н. Медведчиков.**—Отстоим дело мира. **А. Петухов.**— Слово матери. **А. Екимовский.**—О колхозных счетоводах. (3 стр.).

Д. Бочаров.—Международный обзор (4 стр.).

События в Корее (4 стр.).

Пятая сессия Генеральной Ассамблеи ООН (4 стр.).

Наглая выходка губернатора штата Нью-Йорк Дьюи (4 стр.).

Протесты против произвола западных оккупационных властей в Австрии (4 стр.).

Н. Диев. — Вредная очередность (4 стр.).

Вл. Железняк.—Певец северной природы (4 стр.).

Образцово подготовить предприятия и городское хозяйство к зиме

НАСТУПИЛА осень. В этот период работникам промышленности, транспорта и городского хозяйства предстоит завершить решение целого комплекса вопросов, связанных с подготовкой к зиме. Надо создать такие условия, чтобы в период холодов обеспечить ритмичную работу всех предприятий, выполнять план не только по выпуску продукции, но и по ассортименту, улучшить использование оборудования и добиться снижения материально-трудовых затрат на единицу изделия.

Наша партия придает огромное значение борьбе за ритмичную работу предприятий промышленности и транспорта на протяжении всего года. XVIII Всесоюзная партийная конференция потребовала «покончить с бесплановостью, с неравномерным выпуском продукции, со штурмовщиной в работе предприятий и добиться ежедневного, по заранее разработанному графику, выполнения производственной программы каждым заводом, фабрикой, шахтой, железной дорогой».

Неравномерный выпуск продукции—это результат простоев оборудования и рабочей силы. Такой «режим» держит предприятие в лихорадочном состоянии, ведет к повышению себестоимости изделий и срыву производственной программы.

Промышленность города Вологды успешно завершила восьмимесячное задание по валовой продукции, обеспечила рост производства по сравнению с соответствующим периодом на двадцать пять процентов. Более тридцати предприятий уже выполнили план послевоенной пятилетки.

Но минувшая зима показала, как дорого обходится государству неповоротливость тех хозяйственников, которые не позаботились о своевременной подготовке предприятий к холодам и допустили серьезные недоделки. Этим и об'ясняется тот факт, что в январе заводы судоремонтный, «Северный коммунар», мебельная фабрика и артель «Красный факел» не справились с производственной программой. Паспорта готовности паровозов к зиме на Вологодском узле в ряде случаев были вручены формально. Поэтому локомотивы под поезда выдавались несвоевременно, а среднесуточный их пробег в январе снизился на 215 километров.

Эти уроки до сих пор на ряде предприятий не учтены. Некоторые хозяйственники и секретари партийных организаций не ведут настойчивой борьбы за своевременную и всестороннюю подготовку к зиме каждого производственного участка и жилищно-бытовых помещений, не мобилизуют коллективы на успешное выполнение графика подготовительных работ.

На паровозо-вагоноремонтном заводе ремонт производственных зданий, паросилового хозяйства, отопительной системы, вентиляционных установок, механического оборудования и транспортных средств идет крайне медленно. Особенно большое отставание допущено в ремонте кровли цехов и жилого фонда.

Руководители судоремонтного завода не обеспечили своевременный ремонт производственных зданий и оборудования, не приняли мер к подготовке необходимых материалов и инструментов для судоремонта зимой.

«Севльнотрест» не выполняет плана отгрузки льна для Вологодского льнокомбината и ставит его под угрозу остановки. Облтоп до сих пор не поставил мебельной фабрике тысячу кубометров древесины для производства лыж.

Не сделали серьезных выводов из плохой работы прошлой зимой и командиры Вологодского железнодорожного узла. Допущено большое отставание в ремонте паровозов и пассажирских вагонов, станционных путей и зданий. В депо плохо готовятся паровозные бригады и вагонные мастера, не организованно проходит техническая учеба машинистов и их помощников.

Успех зимних перевозок будет зависеть от организованности и правильной расстановки кадров. Значит, надо закрепить их на рабочих местах еще до начала холодов, чтобы они имели возможность хорошо освоить свое дело.

Надо хорошо подготовить к зиме не только предприятия, транспорт, но и привести в должный порядок все коммунально-бытовые помещения, жилища, больницы, детские сады и магазины. Но Вологодский горисполком и его отделы неудовлетворительно готовят городское хозяйство к зиме. План текущего ремонта жилого фонда выполнен всего лишь на 60 процентов, а капитального—только на половину. Качество ремонта домов попрежнему остается низким.

Задача состоит в том, чтобы хозяйственники и партийные организации приняли решительные меры к завершению в октябре всех работ, связанных с подготовкой к зиме. Опыт показывает, что там, где руководители постоянно держат эти вопросы в центре внимания, не ограничиваются только составлением планов, а ведут большую организаторскую работу, создаются все условия для ритмичной работы предприятия.

Череповецкие вагонники, как в прошлом году, так и нынче, хорошо подготовили депо к зиме, создали запас материалов, на полную мощность используют оборудование, ни на час не нарушая поточную систему ремонта подвижного состава. Из месяца в месяц они перевыполняют производственные задания и твердо держат в своих руках Красное знамя ВЦСПС и Министерства путей сообщения.

На Вологодском хлебозаводе № 1 хозяйственные руководители вместе с партийной организацией еще в июле провели общественный смотр подготовительных работ. Итоги смотра были обсуждены на совещаниях и партийном собрании. Стахановцы внесли ряд ценных предложений по ремонту технологического оборудования, которые были внедрены. В результате завод еще в августе был подготовлен к зиме.

Партийным организациям предприятий надо полнее использовать право контроля деятельности администрации, поднимать чувство ответственности хозяйственных руководителей за использование внутренних резервов, мобилизовать коллективы предприятий на успешное завершение подготовительных работ.

Долг всех работников промышленности, транспорта и городского хозяйства—широко развернуть социалистическое соревнование за образцовую подготовку хозяйства к зиме и создать все условия для ритмичной, высокопроизводительной работы предприятий в осенне-зимний период.

Областная выставка племенного коневодства

Вчера в Вологде открылась первая областная выставка племенного коневодства. На ней представлено свыше трехсот лучших коней государственных конюшен, колхозов Вологодского, Череповецкого, Пришекснинского, Грязовецкого, Кадуйского, Харовского, Сокольского и других районов области.

Митинг, посвященный большому празднику коневодов, открыл заместитель начальника областного управления сельского хозяйства П. С. Смирнов. С приветственной речью выступил секретарь обкома ВКП(б) С. А. Дерябин.

Затем собравшиеся отправились осматривать экспонаты.

Наша область богата первоклассными конями. За последние годы поголовье племенных лошадей увеличилось в несколько раз. Среди них есть прекрасные рысаки, тяжеловозы, неоднократно занимавшие призовые места в состязаниях на ипподромах Москвы, Харькова, Риги и других городов страны. Большие возможности для развития племенного коневодства получили укрупненные колхозы.

Гости с большим любопытством осматривают хорошо упитанных, красивых лошадей сельскохозяйственной артели «Животновод» Пришекснинского района. В этом колхозе 28 племенных коней. Заведующий конефермой И. С. Савенков рассказывает, что число их скоро еще увеличится. Рядом размещены рысаки артели «Наш совет» этого же района.

Среди рысистых коней зрители увидели рекордистов области: «Затейного» — из колхоза имени Сталина Череповецкого района, «Друга»—из колхоза «Добрец» этого же района, «Вихря»—воспитанника Вологодской госконюшни, «Пилотку» —из колхоза «Правда» Вологодского района и других коней.

Свыше пятидесяти лошадей представили на выставку Вологодская госконюшня и областной ипподром.

Среди лошадей-тяжеловозов особое внимание привлекают кони колхоза «Красное знамя» Вологодского района и чемпион выставки—красавец «Кристалл», принадлежащий Вологодской госконюшне.

Сегодня на областном ипподроме состоится большой конно-спортивный праздник. В программе: рысистые бега, скачки, испытания на срочную доставку груза.

Рис. художника *П. Виноградова.*

ХЛЕБ—ГОСУДАРСТВУ!

☆ ☆ ☆

Быстро и без потерь убрали урожай

На полях колхоза «Кительская речка», Ковжинского сельсовета, Шольского района, вырос богатый урожай. Чтобы убрать его быстро и без потерь, правление колхоза во главе с председателем тов. Новожиловым не допускало разрыва между косовицей, скирдованием и обмолотом.

Работая от темна до темна, строго соблюдая распорядок дня, колхозники не уходили с поля, не выполнив нормы.

Колхоз «Кительская речка» первым в районе закончил уборку зернобобовых культур и семенников многолетних трав. Лен вытереблен полностью, околочен и разостлан на стлища. В ближайшие дни будет закончен обмолот хлебов.

Горячо одобрив инициативу кичменгско-городецких колхозников, бросивших клич о развертывании социалистического соревнования за досрочное выполнение плана хлебозаготовок, труженики артели «Кительская речка» на 1 сентября выполнили план сдачи хлеба государству.

Сейчас колхозники организуют сытую и теплую зимовку скоту.

Правление создало строительную бригаду, которая уже построила конюшню, подготовила помещения для овец, свиней и кур. Ремонтируются помещения и для крупного рогатого скота.

План силосования выполнен на 123 процента, значительно перевыполнен план сенокошения.

☆

Первая заповедь выполнена

В прошлом году колхоз «Новый путь» Кустовского сельсовета считался одним из отстающих в Белозерском районе. Теперь, после укрупнения, он уверенно выходит в число передовиков. Колхоз первым в районе выполнил план сдачи хлеба государству. Сейчас его труженики принимают меры к быстрейшему завершению уборки урожая и досрочному выполнению обязательств по сдаче остальной сельхозпродукции государству.

• • •

УСТЮЖНА, 23 сентября. Колхоз «Заря» Крутецкого сельсовета первым в районе выполнил годовой план хлебопоставок.

Близки к выполнению плана колхозы «Светлый путь», «Доброволец» и «Путь к победе».

ВПЕРЕДИ СОРЕВНУЮЩИХСЯ

БОРИСОВО-СУДА. (Наш. корр.). Первенство в социалистическом соревновании колхозных машинистов района держит колхозник сельхозартели «Организатор» Игумновского сельсовета А. Яковлев. С начала уборки жаткой-самосброской он скосил 85 гектаров хлебов. Тов. Яковлев выполняет дневные нормы выработки на 150—200 процентов.

Передовики Череповецкой МТС

Машинист молотилки «МС-1100» А. Я. Цветков с трактористом П. Д. Смирновым, первыми в Череповецкой МТС применив почасовой график на молотьбе, добились высокой производительности труда. Они намолотили 305 тонн зерна. За последние два дня сменная выработка молотилки достигает 27,5 тонны.

До 20 тонн за смену намолачивает машинист молотилки «МК-1100» Н. И. Артемьев. Его молотилка работает в колхозе «Новая жизнь» Ирдоматского сельсовета и обслуживается постоянной комсомольско-молодежной бригадой.

Первенство в соревновании комбайнеров МТС держит комбайнер М. И. Арефьева. Она убрала северным комбайном 105 гектаров, в том числе 55 гектаров семенников многолетних трав.

Г. ЕФИМОВСКИЙ.

Качество работы хорошее

Первенство в соревновании на уборке хлебов самоходными комбайнами в Чебсарской МТС держит Анатолий Тревогин. На 15 сентября он и его помощник Николай Голубев убрали 110 гектаров. Качество работы хорошее.

— Я до предела использую свой рабочий день, — рассказывает тов. Тревогин,—работаю в любую погоду, хорошо ухаживаю за машиной, не допускаю простоев,—вот почему дело идет успешно. Нынче дал слово убрать комбайном не менее 300 гектаров и сдержу его.

Неплохо работает комбайнер Дмитрий Масляков. На днях за три смены он убрал 26 гектаров зерновых и четыре гектара многолетних трав.

По шесть-семь гектаров убирает комбайнер Николай Смирнов.

А. БЕЛЯЕВ.

Город помогает колхозам

Трудящиеся города Вологды помогают колхозам Вологодского района в уборке урожая. В прошлое воскресенье в 35 колхозах района на уборке участвовало свыше 4500 рабочих, служащих и учащихся. Они убрали урожай зерновых, льна и картофеля с площади около 200 гектаров, намолотили, очистили и перевезли сотни центнеров зерна и выполнили ряд других важных работ.

Особенно хорошо трудились на полях колхозов коллектив областного управления МВД, студенты молочного института, рабочие и служащие облпотребсоюза, Вологодского паровозо-вагоноремонтного завода, горисполкома и ряда других организаций.

И. ГМЫЗИН.

21 тонна зерна в день

Встав на стахановскую вахту мира, машинист молотилки Вожегодской МТС Р. А. Рядовкин обязался за сезон намолотить 700 тонн зерна, вытеребить и обмолотить семенники клевера с 53-х гектаров.

Тов. Рядовкин намолотил уже 210 тонн зерна.

Г. ГАНИН.

МОСКВА, КРЕМЛЬ

Председателю Совета Министров Союза ССР,

Товарищу СТАЛИНУ Иосифу Виссарионовичу

С радостью докладываем Вам, дорогой Иосиф Виссарионович, что колхозники и колхозницы, работники МТС и совхозов Саратовской области организованно завершили уборку зерновых культур и досрочно выполнили государственный план хлебозаготовок из урожая 1950 года. План заготовок продовольственных культур перевыполнен, причем ценнейшей продовольственной культуры—волжской пшеницы сдано на 13 миллионов 827 тысяч пудов больше, чем в 1949 году.

Сдача хлеба государству по врученным счетам за работы МТС продолжается.

Борясь за создание прочной основы для получения высокого урожая в 1951 году, партийные, советские и сельскохозяйственные органы Саратовской области в лучшие агротехнические сроки, исключительно по черным и ранним парам, провели сев озимых культур, расширив посевы озимых, в частности озимой пшеницы. Колхозы и совхозы области полностью обеспечены семенами яровых культур на весенний сев 1951 года и создают страховые и фуражные фонды. В этом году колхозники получат хлеба на трудодни значительно больше, чем в прошлые годы.

Выполняя величественный сталинский план преобразования природы, колхозы, совхозы, лесхозы и лесозащитные станции в текущем году провели работы по насаждению лесных полос на площади 30 тысяч гектаров и сейчас успешно завершают выполнение установленного области задания по лесопосадкам на 1950 год.

В успешном проведении сельскохозяйственных работ в 1950 году неоценимую помощь колхозам, совхозам, МТС и лесозащитным станциям Саратовской области оказали Советское правительство, Центральный Комитет ВКП(б) и лично Вы, дорогой товарищ Сталин.

В проведении уборки урожая и хлебозаготовок братскую помощь колхозам, МТС и совхозам оказали трудящиеся городов и промышленных центров Саратовской области.

Колхозники и колхозницы, работники МТС, совхозов, лесозащитных станций и специалисты сельского хозяйства Саратовской области, воодушевленные грандиозными перспективами развития сельского хозяйства Поволжья в связи со строительством Куйбышевского и Сталинградского гидроузлов, готовы и впредь неустанно бороться за под'ем урожайности социалистических полей и продуктивности общественного колхозного и совхозного животноводства.

Заверяем Вас, дорогой Иосиф Виссарионович, что труженики колхозного села Саратовской области приложат все силы для того, чтобы организованно завершить уборку подсолнечника, картофеля и овощей, выполнить планы поставок государству этих культур, досрочно завершить под'ем зяби и черных паров под весь яровой клин 1951 года и обеспечить теплую и сытую зимовку для общественного колхозного и совхозного скота.

Колхозники и колхозницы, работники МТС, совхозов, лесозащитных станций и специалисты сельского хозяйства Саратовской области под руководством великой партии Ленина—Сталина полны решимости, не покладая рук, бороться за дальнейшее укрепление могущества нашей Родины, за процветание колхозного строя, за культурную, зажиточную жизнь тружеников сельского хозяйства.

Секретарь Саратовского обкома ВКП(б) Г. БОРКОВ.
Председатель исполкома Саратовского областного Совета депутатов трудящихся Л. АНДРИАНОВ.
Уполномоченный Министерства заготовок по Саратовской области Е. ГРИДАСОВ.
Начальник Саратовского областного управления сельского хозяйства В. АНТОНОВ.

МОСКВА, КРЕМЛЬ

Председателю Совета Министров Союза ССР.

Товарищу СТАЛИНУ Иосифу Виссарионовичу

Докладываем Вам, дорогой Иосиф Виссарионович, что колхозы и совхозы Западно-Казахстанской области Казахской ССР досрочно выполнили государственный план хлебозаготовок из урожая 1950 года. Государству сдано хлеба на 1 миллион 580 тысяч пудов больше, чем в прошлом году, а ценнейшей продовольственной культуры—яровой пшеницы сдано на 600 тысяч пудов больше установленного плана. Сдача хлеба государству по врученным счетам за работы МТС продолжается.

Колхозы и совхозы области завершают сев озимых культур и полностью обеспечены высококачественными семенами для весеннего сева 1951 года. Колхозники, работники МТС и совхозов, специалисты сельского хозяйства области все свои усилия в настоящее время направляют на выполнение плана заготовок продуктов животноводства и других сельскохозяйственных продуктов, на создание прочной кормовой базы для общественного животноводства, строительство и ремонт животноводческих помещений, а также на обеспечение под'ема зяби на всей площади ярового клина будущего года.

Заверяем Вас, дорогой Иосиф Виссарионович, что труженики сельского хозяйства Западного Казахстана приложат все силы для дальнейшего под'ема сельского хозяйства и успешного завершения сельскохозяйственных работ в 1950 году.

Секретарь Западно-Казахстанского обкома КП(б) Казахстана М. САЛИН.
Председатель исполкома Западно-Казахстанского областного Совета депутатов трудящихся С. ГАФИАТУЛЛИН.
Уполномоченный Министерства заготовок по Западно-Казахстанской области В. НАУМОВ.
Начальник Западно-Казахстанского областного управления сельского хозяйства И. ХЛЫСТОВ.
Директор Западно-Казахстанского треста мясосовхозов А. ЗЛОБИН.

МОСКВА, КРЕМЛЬ

Председателю Совета Министров Союза ССР.

Товарищу СТАЛИНУ Иосифу Виссарионовичу

Докладываем Вам, дорогой Иосиф Виссарионович, что колхозники и колхозницы, работники МТС и совхозов, специалисты сельского хозяйства Бобруйской области Белорусской ССР досрочно выполнили государственный план хлебозаготовок. План заготовок продовольственных культур перевыполнен. Сдача зерна государству по врученным счетам за работы МТС продолжается. Колхозы и совхозы области полностью обеспечили себя семенами для выполнения плана сева под урожай 1951 года.

В этом году колхозники получают хлеба на трудодень больше, чем в 1949 году.

Заверяем Вас, дорогой товарищ Сталин, что партийные, советские и сельскохозяйственные органы, колхозы, МТС и совхозы успешно завершат все сельскохозяйственные работы 1950 года и создадут прочную основу для дальнейшего под'ема сельского хозяйства области.

Секретарь Бобруйского обкома КП(б) Белоруссии Ф. БАРАНОВ.
Председатель исполкома Бобруйского областного Совета депутатов трудящихся А. ЖДАНОВИЧ.
Уполномоченный Министерства заготовок по Бобруйской области Н. КАРАБАНЬ.
Начальник Бобруйского областного управления сельского хозяйства К. КЛЮЙКО.

Великие стройки сталинской эпохи

* * *

На Волге начинается новое грандиозное строительство. По инициативе товарища И. В. Сталина, Совет Министров СССР принял постановление о сооружении Куйбышевской и Сталинградской гидроэлектростанций. Они будут ежегодно вырабатывать до 20 миллиардов киловатт-часов электроэнергии, то-есть в десять с лишним раз больше, чем все электростанции дореволюционной России, и в несколько раз больше, чем крупнейшая в Европе Днепровская ГЭС. Их мощность превзойдет мощность всех современных электростанций Италии, Швеции и Швейцарии, вместе взятых. Гигантские гидроузлы, сооруженные на Волге, позволят поднять на новую ступень развития нашу промышленность, транспорт, оросить и обводнить в общей сложности около 14 миллионов гектаров земель.

С величайшим воодушевлением встретил советский народ постановление правительства—сталинскую программу нового мощного развития социалистической индустрии и сельского хозяйства. Советские люди выражают сердечную благодарность большевистской партии, правительству, товарищу Сталину за отеческую заботу о процветании нашей Родины, возглавляющей борьбу прогрессивного человечества за мир.

* * *

ВСЕНАРОДНЫЕ СТРОЙКИ

Трудящиеся нашей Родины с огромным воодушевлением встретили Постановление Совета Министров Союза ССР о строительстве величайших в мире Куйбышевской и Сталинградской гидроэлектростанций. Советские люди прекрасно сознают, что сооружение гигантских гидроузлов на Волге отвечает жизненным потребностям сталинского века, это новый шаг на пути строительства коммунизма.

Вот почему великие планы сооружения этих двух мощных гидроузлов вызвали патриотический отклик советского народа. Строительство Куйбышевской и Сталинградской электростанций стало близким, родным делом для всех советских людей. Они выражают горячее стремление—отдать свои силы на досрочное выполнение величественных сооружений на Волге.

Газеты и радио каждый день приносят радостные вести о том, что в строительстве гидроэлектростанций принимает участие вся страна. Коллективы предприятий Москвы, Ленинграда, Киева, Риги и многих других городов дадут стройкам электросиловое оборудование, горьковские автомобилестроители—грузовой и легковой автотранспорт, Сибирь—лес, уголь, станки, бакинские нефтяники—горючее. Всесоюзный совет научных инженерно-технических обществ, об'единяющий свыше 120 тысяч специалистов, принял решение о создании Комитета содействия сооружению волжских гидроузлов.

В управления строительства электростанций ежедневно поступают сотни писем. В них люди самых разных специальностей, живущие во всех концах страны, заявляют о своем желании принять участие в осуществлении сталинского плана преобразования природы.

Вот эти письма:

«Придавая огромное значение величайшей волжской стройке коммунизма, я, как коммунист, хотел бы быть непосредственным активным участником строительства Сталинградской ГЭС.

Обещаю быстро освоиться с работой, которая мне будет доверена. Об условиях жизни, работы и переезда—не беспокоюсь.

Архангельск.

Николай ТРУБАЧЕВ».

«Горю желанием быть участником одной из великих строек коммунизма. Имею семь правительственных наград, член ВКП(б).

Баку.

Рубен АКОПЯН».

«Я работаю водолазом. Имею горячее желание принять участие в осуществлении сталинского задания по строительству Волжской гидроэлектростанции. Прошу сообщить, могу ли быть вам полезен и когда надо выехать.

Новороссийск.

Алексей ПЕТУХОВ».

Об этом же пишут металлист А. Подкатиков из Кисловодска, учительница города Кинешмы Е. Н. Веселовская, бийский агроном И. А. Ткаченко, таганрогский инженер-механик Г. Михайлов, трактористы Ишимбая Башкирской АССР Томилин, Смолин, Бурлаков и многие другие.

Металлурги столичного завода «Серп и молот», досрочно завершая почетный заказ строек, отправили на Волгу первые вагоны стальных тросов, горьковские стекловары на полмесяца раньше срока выпустили 34 тысячи квадратных метров стекла. Трудящиеся Татарской АССР в адрес строителей Куйбышевской ГЭС отгрузили тысячи тонн извести, по Каме идут большегрузные транзитные плоты леса. На месяц раньше срока приступил к отправке продукции ереванский завод «Автодеталь». Первые партии станков и машин прибыли с заводов Ленинграда, Тбилиси, Киева, Ярославля.

Идя навстречу пожеланиям стахановцев, инженеров и техников предприятия, завком Ленинградского завода «Электросила» имени С. М. Кирова решил развернуть социалистическое соревнование за досрочное выполнение заказов Куйбышевской и Сталинградской электростанций. Этот патриотический почин нашел горячую поддержку на предприятиях всей страны.

Советский народ—народ созидатель. Под мудрым руководством своего правительства, партии большевиков и товарища Сталина он приступил к созданию грандиозных сооружений современности. Пройдет пять лет, и на берегах Волги зажгутся новые величественные огни коммунизма.

Н. ВОЛКОВ.

* * *

Будущее великой реки

Из рассказа главного гидролога Гидропроекта доктора технических наук С. КРИЦКОГО

...Подойдем к карте Советского Союза. Вот Волга—великая русская река, широко и привольно раскинувшаяся на тысячи километров, от Валдая до Каспия. Нет ей в Европе равной, и уж, наверное, нет в мире реки, о которой было бы сложено столько легенд и песен, печальных и радостных.

Но не сложена еще самая лучшая песня про Волгу. Еще только зачинается величественная мелодия этой песни в шуме грандиозной стройки на волжских берегах.

Есть цифры, которые звучат, как музыка. Когда мы, советские люди, в ночь под 21 августа услышали по радио голос диктора, читавшего постановление правительства о строительстве Куйбышевской ГЭС,—разве не прозвучал он для нас самой торжественной музыкой в мире?!

31 августа мы узнали о решении правительства создать Сталинградскую гидроэлектростанцию.

Сталинград! Все, что связано с этим городом, священно для советского народа. Он носит имя великого Сталина, кем вдохновлены лучшие дела и самые благородные подвиги народа, кто возвеличил нашу страну, чье великое имя стало знаменем борьбы за счастье всех простых людей мира.

Под Сталинградом сражались лучшие сыны советской Родины в борьбе за ее честь и независимость. Теперь здесь, на этой священной земле, вырастает одно из самых величественных зданий нашего коммунистического завтра, сооружение, дающее свет и жизнь, символ бессмертных идей коммунизма.

И Куйбышевская, и Сталинградская ГЭС—только часть великого преобразования славной русской реки. Новые гидроэлектростанции войдут важными звеньями в могучую систему «Большой Волги».

Вот что намечено большевиками: 30 миллиардов кубических метров волжской воды направить в засушливые земли Прикаспия и Заволжья; заставить реку производить десятки миллиардов киловатт-часов электроэнергии в год; поднять уровень воды в Волге, чтобы всегда, в любое время года по ней беспрепятственно проходили самые крупные речные суда.

К преобразованию Волги советская власть приступила еще в годы первых сталинских пятилеток. Многие читатели наших газет помнят то огромное воодушевление, с каким народ строил волжские гидроэлектростанции. Первым таким сооружением на великой реке был Иваньковский гидроузел — головная часть замечательного канала, который теперь носит имя столицы — Москвы. Затем последовало сооружение Угличской гидроэлектростанции, а за ней Щербаковской. На картах мира появилось новое гигантское озеро, самое большое из когда-либо созданных человеком в Европе и Азии, — Щербаковское водохранилище.

Строительство трех гидроэлектростанций на Верхней Волге было частью общего плана электрификации всей страны.

Я приведу одну цифру, которая поможет понять грандиозность плана «Большой Волги».

Общая площадь искусственных озер-водохранилищ составит более чем 25 тысяч квадратных километров!

Это немногим меньше территории такой страны, как Бельгия. В водохранилищах будут храниться миллиарды кубических метров воды, которая будет расходоваться по мере надобности.

Нет никакого сомнения, что строительство волжских гидроузлов будет завершено в указанный правительством срок—5 лет.

Пять лет! Только в нашей стране возможны такие темпы строительства. О них не могут и мечтать дельцы из капиталистического мира.

Передо мной американский журнал «Power» («Сила») за 1949 год. В нем приводятся данные о мощности знаменитого «Теннессийского каскада»—системы гидроэлектростанций на реке Теннесси. Она об'единяет более 20 гидроэлектростанций, общая мощность которых, однако, не достигает мощности ни одного из двух новых волжских гигантов.

Предложивший этот проект покойный президент Соединенных Штатов Америки Рузвельт сразу же натолкнулся на ожесточенное сопротивление частных владельцев электростанции на Теннесси. Новые гидростанции уменьшали их прибыли. Борьба с частными владельцами не прекращалась во все время строительства. Задуманный для того, чтобы поднять благосостояние фермеров, «Теннессийский каскад» служит сейчас целям войны: ток с Теннесси идет на заводы, изготовляющие атомные бомбы. Продолжение теннессийского строительства—каскад электростанций на реке Миссисипи—было сорвано капиталистами.

У нас энергия волжских гидроэлектростанций пойдет для блага и счастья советского народа, для укрепления мира во всем мире.

Капиталистический мир лихорадочно готовится к мировой войне. Он начал войну в Корее. Начал так же подло, по-разбойничьи, как и Гитлер. Американские бомбы убивают женщин и детей Кореи, разрушают госпитали и школы, мирные деревни и города. Голубой флаг Об'единенных наций прикрывает это варварство.

Миллионы простых людей мира с надеждой смотрят сейчас на нашу страну, где думают не о войне, а о мирном, созидательном труде.

Огни, которые зажгутся на великой реке, еще ярче засияют нам на пути, по которому великий Сталин ведет советский народ к полной победе коммунизма.

Сталинград. На месте предстоящей стройки Сталинградской гидроэлектростанции развернулись изыскательные работы.

На снимке: бурение разведочной скважины на месте, где будет бетонная плотина. На переднем плане (справа налево): старший инженер-геолог В. В. Лодочников, начальник инженерно-геологической партии Г. П. Шишигин и коллектор В. И. Брысина.

Фото А. Маклецова (фотохроника ТАСС).

ЦИФРЫ и ФАКТЫ

● **Сооружение Куйбышевского и Сталинградского гидроузлов позволит оросить около 14 миллионов гектаров земель Заволжья и Прикаспия.**

● **Гигантская плотина Куйбышевской гидроэлектростанции поднимет воду на 25 метров. Образуется водохранилище длиной в 500 и шириной до 40 километров.**

● **Впервые в мировой практике осуществится передача электроэнергии на небывало далекие расстояния—Куйбышев — Москва, Сталинград — Москва. Напряжение передаваемого трехфазного тока будет доходить до 400 тысяч вольт, что потребует создания высоковольтной аппаратуры и компенсирующих устройств совершенно нового типа.**

● **Эффективность сооружаемых на Волге гидроэлектростанций исключительно велика. Обе гидроэлектростанции будут экономить около 20 миллионов тонн топлива ежегодно. Учитывая, что их электроэнергия освободит промышленность от потребления большого количества топлива, общая экономия топлива составит примерно 45 миллионов тонн в год.**

● **Впервые на Куйбышевгидрострое будут работать советские землесосы производительностью 1000 кубометров в час, шагающие экскаваторы, имеющие ковш емкостью в 14 кубометров. Каждый такой экскаватор за год выполнит 1800 тысяч кубометров земляных работ. Новые бетономешалки на строительстве своим размером и производительностью превысят в 10 раз бетономешалки, применяемые сейчас на строительстве промышленных сооружений.**

● **Общая мощность Куйбышевской и Сталинградской ГЭС превысит мощность каждой из крупнейших американских энергосистем — Нью-Йоркской, Теннессийской, Чикагской, Ниагаро-Гудзонской, Тихоокеанской и Бонневильской. Самая большая из них — Боулдер-Дамская гидроэлектростанция имеет мощность 1.350 тысяч киловатт. Мощность Куйбышевской гидроэлектростанции составит около 2 миллионов киловатт; Сталинградской — 1,7 миллиона киловатт.**

● **Куйбышевский и Сталинградский гидроузлы будут сооружены в течение 5 лет каждый. Таких темпов строительства не знает ни одно капиталистическое государство. Менее мощные гидроэлектростанции в Америке строились: Бохарнуа—16 лет, Мосил. Шоалс—35 лет. Плотина в дельте Нила сооружалась 68 лет.**

Олег БЕДАРЕВ

ДА, БУДЕТ ТАК!

Боев дорога
пройдена большая.
Но той поры
ты не забыл,
солдат,
когда,
былую славу воскрешая,
стоял в огне,
как воин,
Сталинград.
И перед ним
орда врагов немела,
и бой кипел
на волжском берегу.
Казалось,
что сама вода горела
огнем борьбы
и мщения врагу.
Оставив дом,
ты шел дорогой длинной,
ты мстил врагу
за горечь вдовьих слез.
От волжских круч
до серых стен Берлина
прошел ты путь
и людям мир принес.
Солдатской кровью
этот мир омытый
поклялся ты
всей жизнью уберечь
не для того,
чтоб бандам Уолл-стрита
позволить вновь
пожар войны разжечь.
Кто любит труд,
тому войны не надо.
Мы наше завтра
видим не во мгле.
Мы яркие огни
над Сталинградом
зажгли, как символ мира
на земле.

И ты теперь
хозяином по праву
придешь туда
сентябрьским ясным днем,
где ты когда-то
строил переправу
под минометным
вражеским огнем.
И те места знакомые окинув,
как поле боя
славный командир,
ты скажешь:
— Здесь
бетонную плотину
построим, мы,
какой не видел мир.
И будет так!
На волжские быстрины
набросишь ты стальные
удила.
Возьмут разбег
огромные турбины
большого Сталинградского
узла.
Да, будет так!
И стены зданий встанут,
и целый город
встанет над рекой,
и новый свет зажжет страна
по плану,
начертанному
сталинской рукой.

Новый этап советского гидроэлектростроительства

Академик А. ВИНТЕР.

Строительство Куйбышевской и Сталинградской гидроэлектростанций является огромным событием в жизни нашей Родины.

Новые грандиозные стройки, вдохновленные гением Сталина, являются величайшим актом мира, который будет понят и оценен людьми доброй воли на всем земном шаре. В то время, как монополисты США и других капиталистических стран грабят трудящихся, расходуя огромные суммы на ведение разбойничьей войны в Корее и подготовку новой мировой войны, советский народ начинает строительство двух гидроэлектростанций с общей установленной мощностью почти 4 миллиона киловатт. Ежегодно около 20 миллиардов киловатт-часов электрической энергии будет направляться на нужды промышленности, сельского хозяйства, транспорта, городов, на орошение обширнейших степных пространств, на обслуживание бытовых и культурных нужд советских людей.

Постановления правительства о сооружении новых электрогигантов на Волге являются законом и должны быть выполнены в срок и в полном об'еме. Это требует неослабного напряжения сил от всех, кто будет прямо или косвенно участвовать в предстоящих строительных работах.

Как известно, каждая из строек должна быть завершена в течение пяти лет. Такой же срок был предоставлен строительству Днепровской ГЭС. Но Куйбышевская и Сталинградская гидроэлектростанции значительно превосходят Днепрогэс. Почему же теперь оказалось возможным установить такой короткий срок для сооружения двух новых гигантов на Волге? Ответ на этот вопрос мы находим в небывалом прогрессе советской науки и техники.

Если раньше на наших строительствах сосредоточивались целые армии рабочих, то теперь положение резко изменилось. Это ярко видно на примере тех строек, которыми я руководил.

В 1914 году была построена под Москвой первая в России районная электростанция на торфе—«Электропередача» (ныне ГРЭС имени Классона в системе Мосэнерго). Эта станция строилась 225 рабочих дней. На каждый установленный киловатт было затрачено более 220 человекодней.

Шатурскую ГРЭС имени В. И. Ленина мы построили в 1925 году за 500 дней. Эта станция сооружалась в трудных условиях. Но все же установленный киловатт Шатуры потребовал меньше 200 человекодней.

Наконец, в 1932 году Днепрогэс был построен за 1.500 дней, с затратой всего 37 человекодней на один киловатт, несмотря на большую трудоемкость строительства гидроэлектростанции вообще.

На примере этих трех сооружений видна огромная роль механизмов в ускорении темпов строительства и сокращении числа занятых рабочих.

Строительство мощной Днепровской гидроэлектростанции и промышленного комбината было явлением поразительным в стране, которая только-что вступила на путь индустриального развития. Поэтому завершение строительства Днепрогэса было событием не только для нашей Родины, но и для всего мира.

Как издевалась буржуазная печать над желанием большевиков построить крупнейшую в мире гидроэлектростанцию! Верный соратник великого Сталина, руководивший в то время созданием тяжелой индустрии, Серго Орджоникидзе, выступая 10 октября 1932 года на открытии Днепровской гидроэлектростанции имени В. И. Ленина, сказал: «Эта станция построена нашими силами, и она самая большая станция во всем мире. А сколько было хныканий среди маловеров, сколько было злорадства по ту сторону границы, когда мы начинали строить это гигантское сооружение. Неверующие и сомневающиеся, милости просим убедиться,—Днепровская гидроэлектростанция вступила в строй!».

Новые сооружения на Волге превзойдут по своим масштабам и темпам все то, что было раньше. Но многие трудности, которые когда-то волновали людей Днепростроя и весь советский народ, теперь благодаря мощному развитию сталинской индустрии и огромному опыту выращивания советских квалифицированных кадров, во многом отпадают. Советские инженеры, техники и квалифицированные рабочие изучили и практически освоили самые разнообразные строительные механизмы и машины, приобрели ценные навыки. На новых стройках основной костяк составят зрелые работники. Это отнюдь не снимает вопроса о форсированной подготовке новых кадров строителей.

В совершенно ином свете представляется сейчас и вопрос об оснащении строительств механизмами и машинами еще небывалой производительности. Их даст наша могучая промышленность. Мы можем оснастить строительства любыми механизмами, машинами, турбинами, генераторами, всеми видами высоковольтной аппаратуры и арматуры, изготовленными на отечественных заводах.

Куйбышевское и Сталинградское строительства потребуют особо мощных и совершенных типов оборудования. Широкое применение получит метод гидромеханизации, дающий чрезвычайно большой эффект при перемещении и укладке громадных количеств грунта, особенно песчаного.

Работы на обоих строительствах должны итти круглосуточно и беспрерывно в течение всех пяти лет, по всем производственным звеньям. Так организовать работу—задача очень сложная, но она, несомненно, окажется посильной для крепких коллективов новых строек.

Геологические условия волжских створов, несомненно, сложнее днепровских, поэтому строителям волжских гидростанций предстоит разрешить сложный вопрос об основаниях гидротехнических сооружений.

Волжские гидроэлектростанции по своей установленной мощности и годовому производству энергии явятся самыми крупными в мире энергетическими узлами.

В постановлениях правительства указано, что из 10 миллиардов киловатт-часов годовой выработки Куйбышевской ГЭС—6 миллиардов 100 миллионов киловатт-часов должны передаваться энергосистеме Москвы; 4 миллиарда киловатт-часов будет передавать в московскую энергосистему Сталинградская ГЭС. Остальная часть электроэнергии поступит в системы Поволжья (от Куйбышева до Астрахани) и центрально-черноземных областей. Эти цифры свидетельствуют о высоком совершенстве будущих установок и чрезвычайно эффективном использовании машинного оборудования.

Почти половина всей вырабатываемой электроэнергии будет передаваться на небывало далекое расстояние, еще неизвестное в мировой практике. Перед энергетиками встает задача исключительной технической сложности. Преодолеть такую дальность передачи трехфазным током можно только при переходе на напряжение, повышенное до 400 тысяч вольт, что потребует высоковольтной аппаратуры и компенсирующих устройств совершенно нового типа. Следует поэтому немедленно приступить к организации солидной экспериментальной базы для всесторонних испытаний новых мощных электрических аппаратов.

Огромные потоки электрической энергии от новых ГЭС сыграют большую роль в дальнейшей реконструкции и благоустройстве нашей столицы, в частности, они послужат одним из условий предохранения московского воздуха от дыма и копоти.

Московская энергосистема займет первое место в мире. Намного возрастет душевое потребление электроэнергии. Еще большее значение приобретет электроэнергия во всех сторонах быта и культуры москвичей. Будут электрифицированы все железнодорожные подходы к столице. Полностью окажется возможным электрифицировать промышленность.

Куйбышевская и Сталинградская ГЭС станут важнейшими звеньями будущей Единой Высоковольтной Сети, которая об'единит энергетические системы европейской части Советского Союза.

Перед нашими учеными, перед инженерами и новаторами-рабочими возникает большое количество задач, которые нужно решить быстро, оригинальными советскими методами. Энергетическая система представляет собой об'единение электростанций высоковольтной сетью с единой службой управления эксплуатации во главе и с общим резервированием мощностей. Огромные масштабы будущего об'единения позволят наиболее полно и экономично использовать гидроэнергетические ресурсы, теплоэлектроцентрали, конденсационные и другие электростанции.

В системе, которая об'единяет ряд электростанций высоковольтной сетью, достигается значительная экономия топлива; снижаются капитальные затраты и себестоимость электроэнергии; ускоряются темпы наращивания мощностей; резко повышается надежность электроснабжения и электрификации всех отраслей народного хозяйства.

Перед советскими энергетиками стоит неотложная задача промышленного освоения высоковольтных электропередач такой мощности и дальности, какие в мировой технике еще не встречались.

Советские энергетики должны разработать рациональную структуру и режимы мощного об'единения энергетических систем.

Широким коллективам специалистов предстоит решить научные вопросы развития энергетики промышленности, сельского хозяйства, транспорта и городов. Много предстоит сделать в области автоматизации и телеуправления эксплуатацией энергетического хозяйства, изготовления уникальных турбин, генераторов и другого энергооборудования.

Необходимо, чтобы Академия наук СССР со всеми своими специализированными научными институтами в центре и в республиках об'единила мощные коллективы ученых и новаторов промышленности для решения отдельных научных задач, связанных со строительством электрогигантов на Волге. Каждый советский ученый, специалист обязан рассматривать волжские стройки как свое родное, кровное дело.

Размах предстоящих работ поистине грандиозен и потребует огромного напряжения сил и воли советского народа. Люди сталинской закалки, советские патриоты, умеющие сочетать науку и практику, несомненно, совершат новые героические трудовые подвиги во славу нашей Родины, во имя мира во всем мире.

Наши энергетики, как и все советские люди, глубоко уверены в том, что великие сооружения сталинской эпохи—Куйбышевская и Сталинградская гидроэлектростанции будут возведены в срок и будут служить советскому народу века.

Материалы для этой страницы взяты из газет «Известия», «Комсомольская правда», «Литературная газета» и «Волжская коммуна».

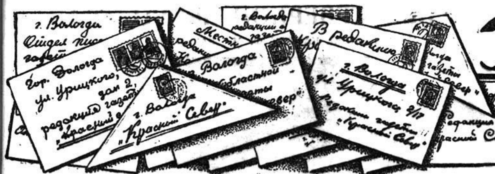

Письма в редакцию

★ ★

Широкие перспективы

В июне шесть мелких сельхозартелей Кулибаровского сельсовета объединились в колхоз «Красная звезда». Его земельная площадь составляет 16,185 гектаров, в том числе 3.419 гектаров пашни.

На животноводческих фермах сейчас насчитывается свыше тысячи голов крупного рогатого скота, 257 свиней, 879 овец, 271 лошадь.

С первых дней мы столкнулись с необходимостью иметь единые нормы выработки. В мелких колхозах зачастую пользовались низкими нормами. Это приводило к разбазариванию и обесцениванию трудодней. Мы учли эти ошибки и утвердили на общем собрании колхозников единые, более повышенные нормы, с учетом достижений передовиков. Внедрение повышенных норм выработки и более правильных расценок даст колхозу экономию 30—35 тысяч трудодней. К этому нужно прибавить, что об'единение мелких колхозов дало возможность высвободить около 70 колхозников, занятых ранее на административно-управленческих должностях и в животноводстве. Всего, таким образом, мы будем иметь экономии по колхозу около 50 тысяч трудодней, то-есть около 20 процентов всего количества, что, безусловно, намного повысит стоимость трудодня.

Следует остановиться на соблюдении правил внутреннего распорядка дня. В колхозах имени Молотова, имени Ленина распорядок дня нарушался. На работу выходили в 8—9 часов утра, да и далеко не все. Так, в бригаде № 5 до 20 взрослых колхозников и подростков ежедневно не участвовали в работе. Это был в прошлом один из самых отстающих колхозов.

На заседании правления мы разработали правила внутреннего распорядка, обсудили их в бригадах и с работниками животноводства, а затем утвердили на общем собрании колхозников. Было решено выходить на сенокос и уборочные работы в 5 часов утра, кончать их в 9 часов вечера.

Сейчас распорядок дня строго выдерживается. Интересно отметить, что в бывших отстающих артелях, где раньше была слабая трудовая дисциплина, теперь нарушений ее почти нет.

Особое внимание уделяем укреплению постоянной производственной бригады, повышению роли и авторитета бригадира. Прежде всего провели работу по укрупнению полеводческих бригад. До об'единения колхозов у нас было 22 бригады. На каждую бригаду в среднем падало 150 гектаров пашни, 13—15 трудоспособных колхозников, четыре-шесть рабочих лошадей. Отдельные бригады были еще меньше. Так, в деревне Самородки бригада состояла из пяти трудоспособных колхозников и имела трех рабочих лошадей и 20 гектаров пашни. В мелких бригадах затруднялась работа машин МТС, как правило, была слабая дисциплина. Теперь создано 11 бригад. Каждая из них имеет 300 гектаров пашни, 35 трудоспособных колхозников и 14—17 рабочих лошадей.

В укрупненные бригады мы подобрали лучших бригадиров. Бригадирами назначили бывшего председателя одного из колхозов П. В. Секушина, хороших организаторов: А. Н. Шалаевского, А. Г. Андреева и других.

Укрупнение бригад и правильный подбор бригадиров не замедлили сказаться.

Мы поставили задачу удобрить навозом всю площадь чистых паров. С этой задачей большинство бригад справилось неплохо. На поля вывезено 53600 возов навоза. Годовой план вывозки навоза выполнен. По сравнению с прошлым годом, навоза вывезено в полтора раза больше. В бригаде № 6, которой руководит П. В. Секушин, удобрены все 60 гектаров паров. На каждый гектар внесено по 30—35 тонн навоза. А в прошлом году здесь была удобрена только одна треть паров. В колхозах имени Молотова и «Междуречье» навоз полностью на поля не вывозился.

По плану нужно было заготовить 2920 центнеров веточного корма, а заготовлено в полтора раза больше. В прошлые годы этим делом никогда не занимались.

Нельзя не остановиться на работе МТС, значение которой в под'еме артельного хозяйства неизмеримо возрастает. В связи с укрупнением мелких колхозов для работы тракторов и других сложных машин условия стали значительно лучше. Нас обслуживают две тракторные бригады Кулибаровской МТС, в которых 10 тракторов, из них два гусеничных. За последнее время тракторы работают лучше. Но этого мало. Нам нужна помощь в заготовке кормов, проведении мелиоративных работ, расчистке кустарника, раскорчевке пней, освоении новых земель. К сожалению, этими работами МТС совершенно не занимается.

Создание крупного колхоза открыло перед нами большие перспективы в развитии хозяйства и поднятии культуры его.

На уборочных работах широко применяем машины: на полях работает южный комбайн и 10 конных уборочных машин. В двух бригадах введена электромолотьба и в двух других используются дизельные и водяные двигатели.

Мы не могли еще составить планов развития колхоза на ближайшие годы, но к этой работе уже приступили. Вблизи деревни Кулибарово, на берегу реки Вотчи, в живописном месте будет заложен хозяйственный центр колхоза. Здесь начнем возводить животноводческие и культурно-бытовые постройки. Неотложной работой мы считаем переселение сюда мелких деревень—бывших выселков Иваново, Александровка, Бережок и Самородки.

Руководить крупным колхозным хозяйством — дело сложное. Как я строю свою работу? Трудовой день начинаю с 4—5 часов утра. Большинство времени провожу на животноводческих фермах, в бригадах. И здесь, на месте, помогаю устранять недостатки. В 8 часов вечера ежедневно бываю в конторе колхоза. У нас 364 хозяйства. Ежедневно в контору ко мне приходят 10—15 колхозников по самым различным вопросам. Я стараюсь на каждый вопрос дать им исчерпывающий ответ.

Особое внимание правление обращает на оказание помощи бригадирам и заведующим животноводческими фермами. Раз в неделю, помимо заседания правления, мы проводим производственные совещания. На них заслушиваем отчеты бригадиров и заведующих ферм, даем соответствующие указания; организуем лекции специалистов сельского хозяйства. Производственные совещания являются школой воспитания кадров.

Мы понимаем, что сделано нами пока еще очень мало. Впереди огромная творческая работа, немало встретится трудностей на пути. Но первые шаги показывают, какими огромными возможностями мы располагаем. Мы чувствуем всеобщую поддержку колхозников и, опираясь на нее, смело пойдем по указанному товарищем Сталиным пути — к коммунизму.

А. ХАРИН,
председатель колхоза «Красная звезда» Бабушкинского района.

★

В повестку дня Вологодского горисполкома

ЧЕРСТВЫЕ ЛЮДИ

Вручая мне правительственные награды мужа, погибшего на фронте Великой Отечественной войны и грамоту о присвоении ему посмертно звания Героя Советского Союза, председатель Вологодского горисполкома тов. Гоглев утешал:

— Будьте мужественны. Вы не одиноки. Мы всегда поддержим вас, будем во всем помогать.

Но в устах тов. Гоглева это были неискренние слова.

В моей квартире в январе развалилась печь. Дома стало холодно. Горжилуправление пообещало в апреле сложить печь. Пожарная охрана разрешила это сделать, но инженер горжилуправления Скворцов запретил. Наконец, тов. Чеботарева дала указание поставить временную печь и сделать ремонт комнаты. Раза три приходили техники, да на том «ремонтные» дела кончились.

4 сентября я написала письмо тов. Гоглеву. Не получив ответа, я через 7 дней пошла на прием к его заместителю тов. Ульяновскому. Он сказал, что по письму будут приняты меры. Действительно, опять пришли ко мне техники, смотрели, смотрели и... о ремонте забыли.

Приближается зима. В комнате ничего не сделано. Вторые рамы не застеклены, обои отстали, обваливается потолок. Печи попрежнему нет.

Но я все же надеюсь, что черствых людей из горисполкома можно заставить заботиться о трудящихся.

З. А. ЗАЙЦЕВА.

НЕРАДИВЫЕ ХОЗЯЕВА

В Вологде, по улице Чернышевского, под номером 49 стоит полуразвалившийся дом. Крыша его протекает, во многих квартирах провалились полы, сгнили подоконники, а потолки вот-вот обвалятся на головы жильцов.

Принадлежит этот дом разнопромсоюзу, возглавляемому тов. Андреевым, и облпромкассе, председателем которой является тов. Серова. Казалось бы, они давно должны были

Облпромкасса: Интересно, когда он развалится?

Разнопромсоюз: А это зависит от нас.

удовлетворить просьбы квартирос'емщиков и привести здание в порядок. Однако ни тот, ни другой об этом не думает.

Андреев отговаривается отсутствием средств на ремонт дома, а Серова имеет деньги, но не хочет одна «возиться» с ремонтом квартир.

С. АЛЕКСАНДРОВА.

НАСЕЛЕНИЕ ПОМОЖЕТ

После дождя шоферы не рискуют ездить по улице Ударников. В грязи машина так может застрять, что ее не вытащишь. Давно уже нет мостков на этой улице.

А ведь можно было бы устроить тратуары из шлака, им же можно засыпать дорогу. Сделать это не трудно, тем более, что население охотно примет участие в благоустройстве улицы. Нужно только привезти шлак. Об этом должен позаботиться горисполком.

А. ПЕГАНОВ.

КОГДА ЖЕ?

В доме № 90 по Подлесной улице я живу с 1936 года. За это время крыша не была покрашена ни разу. Несколько лет не действует водопровод.

То же в доме № 73 по улице Ворошилова. Здесь крыша, как решето. Потолки и стены постоянно сырые.

Когда же работники горисполкома вздумают ремонтировать эти дома?

К. СУПАКОВ.

★

ОТ ВСЕГО СЕРДЦА

ВО ВСЕМ ВИДНА ЗАБОТА О ЛЮДЯХ

Эти слова хочется сказать врачу А. Ф. Гореловой, директору П. Г. Шулевой и всему коллективу работников Бабушкинского курорта, где я был на лечении.

Здесь на каждом шагу чувствуется забота о людях. Отдыхающим созданы все условия для быстрейшего восстановления здоровья.

А. РУБИЛОВ.

ПРОЧНО И КРАСИВО

Не раз приходилось мне покупать одежду, сшитую рабочими вологодской швейной фабрики имени Клары Цеткин. И каждый раз, когда одеваешь обновку с маркой этой фабрики, хочется горячо благодарить мастеров-портных за высокое качество выпускаемой ими продукции.

Фабрика имени Клары Цеткин одежду шьет прочно и красиво.

Покупатель К. И. ИВИН.

БЛАГОДАРИМ ПАРТИЮ И ПРАВИТЕЛЬСТВО

Недавно в нашем Пленишниковском сельсовете оборудован колхозный родильный дом. В нем светло, тепло, чисто.

Акушерка тов. Кудряшова с большой любовью ухаживает за роженицами, беседует о том, как сохранить здоровье детей.

Только в нашей социалистической стране проявляется такая забота о людях.

Хочется горячо поблагодарить нашее правительство и лично товарища Сталина за светлую и радостную жизнь.

ЛОСКУТОВА,
ШАХРАЙ, ШАДРИКОВА,
ЩАНИКОВА.

Уломский район.

ПО СЛЕДАМ НЕОПУБЛИКОВАННЫХ ПИСЕМ

Рабочий Белоручейского леспромхоза треста «Череповецлес» написал в редакцию письмо о неудовлетворительной подготовке предприятия к осенне-зимним лесозаготовкам. Топливо для паровозов на зиму не заготовлено. Старое паровозное депо закрыто, а новое неизвестно когда будет построено. Надо построить и капитально отремонтировать 38 километров узкоколейного пути. Строительство не начато, а отремонтировано только 8 километров пути. Многие дома рабочих не подготовлены к зиме.

Секретарь Вытегорского райкома ВКП(б) тов. Симаков сообщил редакции, что при проверке все факты подтвердились. Вопрос обсужден на бюро райкома. За срыв плана лесозаготовок, подготовки к осенне-зимнему сезону и за пьянку на директора леспромхоза тов. Логинова наложено партийное взыскание, заместителю директора по политчасти тов. Смирнову за запущенность массово-политической работы и пьянку об'явлен выговор.

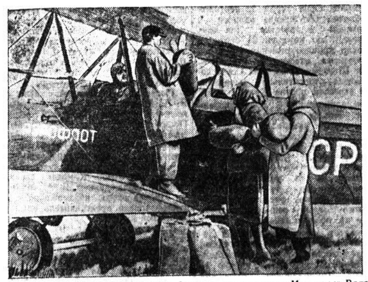

В ордена Трудового Красного Знамени племсовхозе «Молочное» Вологодского района подкормка озимых культур удобрениями проводится с самолета. Это улучшает качество работы, дает значительную экономию времени и сокращает затраты рабочей силы. В этом году будет подкормлено с воздуха 70 гектаров озимой ржи и 30 гектаров многолетних трав.

На снимке: загрузка удобрений на самолет.

Фото А. Иванова.
Лаборант Молочного института.

ОТСТОИМ ДЕЛО МИРА

В то время, когда англо-американские империалисты пытаются развязать новую войну, советский народ стоит на страже мира. Подписывая Стокгольмское Воззвание сторонников мира, рабочие, колхозники, интеллигенция, служащие, а вместе с ними и воины Советской Армии, встали на вахту мира.

Мы, вологжане, находясь в рядах Советской Армии, призываем всех земляков еще лучше трудиться, не жалеть сил во имя укрепления могущества любимой Родины. Успешное выполнение послевоенной сталинской пятилетки будет лучшей гарантией сохранения мира.

Мы, советские воины, обязуемся повышать свои военно-политические знания, зорко охранять ваш мирный созидательный труд.

Младший сержант Н. МЕДВЕДЧИКОВ.

Слово матери

На митинге, посвященном сбору подписей под Стокгольмским Воззванием, колхозники сельхозартели «Красная звезда», Гончаровского сельсовета, Вологодского района, единодушно выразили свое горячее стремление крепить дело мира самоотверженным трудом, выполнением своих обязательств перед социалистической Родиной.

Глафира Игнатьевна Фирулева, мать троих детей, отец которых погиб на поле боя, защищая Родину, сказала на митинге:

— Мы не хотим, чтобы вновь повторились ужасы кровопролитной войны и готовы отдать все свои силы на укрепление своего государства—могущественного защитника мира.

Она одна из первых выполнила досрочно годовое обязательство по поставкам молока государству и сдала от своей коровы в счет будущего года свыше 200 литров молока. Примеру тов. Фирулевой последовали Н. Н. Воробьев, К. В. Быстров, С. А. Позгалов, И. А. Буторин, Е. А. Белозеров и десятки других колхозников.

А. ПЕТУХОВ,
агент Вологодского райуполминзага.

ЧИТАТЕЛИ СООБЩАЮТ

Работники областного управления связи в дни уборки урожая оказывают своему подшефному колхозу «Свободный путь» большую помощь. Три раза в неделю группами в 30—50 человек они выезжают в колхоз и работают у молотилки, на вязке снопов и копают картофель.

А. КУДРЯКОВ,
вахтер связи.

* * *

Закончились монтажные работы по проводке электричества от Подольского льнозавода в укрупненный колхоз «Гряда» Устюженского района. Теперь во всех домах колхозников по вечерам ярко горят лампочки Ильича.

Недавно артель приобрела электромотор, который приводит в движение полусложную молотилку. Молотильщик И. Н. Боголюбов организовал работу на току в две смены, благодаря чему высвободилось шесть лошадей.

Н. ГАВРИН,
Редактор Устюженской районной газеты.

* * *

117 рабочих Вологодского паровозного депо приезжали в выходной день на уборку урожая в колхоз имени Горького. За день они вытеребили лен на площади три гектара и с двух гектаров убрали зерновые.

Колхозники горячо благодарят железнодорожников за оказанную помощь.

В. БАЛАШОВ.
Председатель колхоза им. Горького.

* * *

В ближайшее время в поселке Сазоново Чагодощенского района начнется строительство типового маслозавода.

В. ПРИЕМЫШЕВ.
Чагода.

★

В несколько строк

Работники ОРС'а Тотемской пристани Сухонского речного пароходства плохо беспокоятся об удовлетворении запросов покупателей. Рабочие Усть-Толшменской судоверфи по два-три месяца не видят в магазинах спичек, соли, керосина и других товаров, имеющихся на базах.

И. КЛИМОВ.

* * *

На реке Ковже землечерпательный снаряд № 14 снимает мыс. В этом месте в Ковжу впадает сплавная речка Кителка. На ее берега наложили земли высотой около метра. Весной речка широко разливается. Свежая земля может снова оказаться в Ковже, и затраченный труд и средства пропадут даром.

И. ФОКИЧЕВ.

* * *

Мне нужно было из Череповца попасть в Белозерск и я взял билет третьего класса на пароход «Димитров». Сделали посадку. На пароходе я не мог найти своего места, т. к. пассажиров было очень много. Не только не было мест для сидения, но и стоять было негде.

Пассажиры размещались кто как мог и где попало. Одни толпились в проходах, другие—на палубе, третьи зидели на дровах. За размещением пассажиров никто не следил.

М. КОТОВ.

* * *

В плохом состоянии находятся дороги и мостовые Харовского рабочего поселка. После дождей по улицам трудно пройти и проехать. А на железнодорожной станции имеются сотни тонн шлака, который можно использовать в качестве стройматериалов.

К. ХАЗОВ.

Газета помогла

«Забытая стройка»

Под таким заголовком в газете «Красный Север» была помещена заметка о том, что руководители Кадуйского механизированного маслозавода плохо заботятся о бытовых нуждах рабочих.

Секретарь Кадуйского райкома ВКП(б) тов. Пимиенко сообщает, что по заметке приняты меры. Заработная плата рабочим выдается своевременно, они ознакомлены с расценками, ежедневно производится прием выполненных работ.

«Подписали и... забыли»

Заметка под таким заголовком, помещенная в «Красном Севере» 8 сентября, обсуждалась на исполкоме Чарозерского райсовета. Принято решение, обязывающее райфо, райсберкассу и сельсоветы усилить раз'яснительную работу среди населения с тем, чтобы собрать средства по подписке на заем среди колхозников в течение сентября. Для организации работы в колхозы направлено 15 человек районного актива и финансовых работников, которым поручено создать комсоды в укрупненных колхозах.

«Еще раз о Белоручейском леспромхозе»

На заметку под таким заголовком, помещенную в «Красном Севере» 5 сентября, из треста «Череповецлес» сообщили редакции, что леспромхозу дано распоряжение о реализации заготовленной древесины. Выделена рабочая сила для разделки и погрузки дров.

О КОЛХОЗНЫХ СЧЕТОВОДАХ

После укрупнения колхозов повысилась роль и ответственность колхозных бухгалтеров и счетоводов. Например, в нашей сельхозартели «Искра» Кичменгско-Городецкого района земельная площадь составляет 5910 гектаров, из них 1047 гектаров пашни. Имеются крупные животноводческие фермы, электростанция, достраивается новая водяная мельница. Сотни колхозников и колхозниц работают в различных отраслях общественного хозяйства. Ясно, что без хорошо поставленного учета такое крупное хозяйство вести нельзя.

А во многих колхозах нашего района учет и отчетность поставлены неудовлетворительно. Сказывается низкая квалификация колхозных бухгалтеров и счетоводов. Правда, ряд счетоводов ранее проходил курсы в районной колхозной школе, но из-за недостаточной подготовки самих преподавателей они не получили нужных знаний.

Я работаю счетоводом в колхозе с 1947 года, встречаю много трудностей, но поучиться не у кого. Обратился за помощью к старшему инструктору райсельхозотдела тов. Аксенову. Он посоветовал сходить в колхоз «Совет», где лучше других поставлено счетное дело. Но и в этой артели имеется много недостатков в учете, некоторые счетные книги не заполняются.

По-моему, назрела необходимость организовать областные курсы колхозных счетоводов с опытными преподавателями. Надо для всех колхозов готовить опытных счетных работников.

А. ЕКИМОВСКИЙ,
счетовод колхоза «Искра».

НОВОЕ НА ЛЕСОЗАГОТОВКАХ

Вывозка древесины хлыстами на автомашинах

В прошлом году у меня возникла мысль организовать вывозку леса хлыстами на автомобилях. Главный механик леспромхоза тов. Березин, с которым я посоветовался, одобрил мою инициативу и дал слово— во всем помогать. Нам предстояло подготовить нижний склад: устроить разделочную площадку, установив на ней лебедку «ТЛ-3». Возник вопрос о постройке эстакады для продольного транспортера, по которому нужно было транспортировать к штабелям разделанную древесину на сортименты.

Пришлось серьезно подумать, как легче и проще решить вопрос о приспособлении подвижного состава. Самыми удобными санями оказались однополозные «ДОС-6». Эти автомобильные однополозные сани мы приспособили так: на средний полоз был положен поперечный брус длиной в 1,2 метра и прикреплен угольниками и болтами к среднему полозу, а тягами—к городку саней. Это было сделано с целью крестового сцепления металлическими тросами прицепа с автомобилем. Концы тросов имели двухметровые цепи для более удобной регулировки крестового сцепления.

Ширину коника санного прицепа мы уменьшили вдвое для того, чтобы сжать плотнее вершины хлыстов и тем самым исключить сползание воза. Был переделан и городок саней с целью увеличения грузопод'емности. Таких приспособленных санных прицепов мы имели пять.

22 января мы испытали первый санный прицеп, а спустя день, на лесоучастке Кумбаж шофер Николай Капитонович Поляков взял воз об'емом в 14 кубометров и доставил на нижний склад без малейших задержек в пути. С тех пор ежедневно водитель совершал по два рейса на расстоянии 14 километров и вывозил до 30 кубометров древесины в хлыстах.

Что дает хлыстовая вывозка?

Опыт показал, что на делянке активизируются все процессы работы, начиная с валки деревьев и кончая погрузкой. На валке и обрубке сучьев производительность труда каждого рабочего возросла на 38 процентов, на трелевке лебедками «ТЛ-3»—на 60 процентов. Если в декабре прошлого года одной лебедкой в среднем трелевали по 26,1 кубометра в смену, то, применив новый способ, стали трелевать по 38,4 кубометра, а в отдельные смены—по 78 кубометров. На трелевке древесины особенно отличался лебедчик Николай Рожин.

Повысилось качество разделки хлыстов на сортименты на нижнем складе. Присутствуя при раскряжевке хлыстов, мастер склада получил возможность следить за работой, не допускать брака при раскрое хлыстов. От этого значительно сократился брак и повысился выход деловых сортиментов древесины.

Производительность труда рабочих нашего склада, занятых на раскряжевке и укладке древесины в штабели, была очень низка. Происходило это потому, что на бирже не был установлен продольный транспортер, который мы не могли получить из треста. Из-за отсутствия транспортера подвозку древесины к штабелям пришлось производить вручную по рельсовым путям.

Как мы подготовили технологический процесс? Схема его такова: заготовку древесины производим электропилами, трелюем лебедками «ТЛ-3», грузим хлысты лебедками «ТЛ-1», а вывозим—автомашинами «ЗИС-150» и «ЗИС-5». На нижнем складе возы разгружаем лебедкой «ТЛ-3» и кряжуем древесину электропилами.

Несколько пришлось изменить организацию трелевки. В связи с тем, что при новом способе комли хлыстов должны лежать в грузовом направлении валки, пришлось расположить секторы по отношению к мачте только под 90 градусов.

При погрузке строго соблюдается требование, чтобы комли хлыстов укладывались на коник автомашины на расстоянии в полметра от кабины. Этим самым предотвращается возможный упор комлей хлыстов в кабину при поворотах.

Первый опыт зимней вывозки хлыстов на автомашинах себя оправдал. И теперь мы усиленно готовимся к тому, чтобы с начала осенне-зимних лесозаготовок вывозить лес хлыстами. Мы совершенствуем технологический процесс. Древесину трелевать будем с необрубленными сучьями. Обрубка будет производиться на площадке у мачты. Кроме того, намечаем организовать вывозку хлыстов на автоприцепах. Для этого готовим специальную дорогу, протяженностью до четырех километров. Местами она будет лежневой.

В Озерском лесопункте будет работать на хлыстовой вывозке пять автомашин «ЗИС-150». Чтобы улучшить условия работы автомашины, решено применить вывозку хлыстов поездами, что создает наибольшую маневренность. Для вывозки леса поездами будем применять подвижной состав «ДОС-6»—комплект «Б». Таким образом хлысты непосредственно на автомашину грузиться не будут. С целью увеличения тягового усилия, автомашины будем загружать балластом в пределах двух—двух с половиной тонн.

Зимой древесину будем возить на расстоянии 15 километров по ледяной дороге. Для поливки ее используем вакуум-цистерну. За зиму с делянок Озерского лесопункта вывезем 30 тысяч кубометров древесины.

Для того, чтобы иметь еще большую эффективность на вывозке древесины хлыстами на автомашинах, необходимо, чтобы трест «Устюглес» обеспечил Озерскую автодорогу недостающими механизмами. Требуется еще десять лебедок «ТЛ-1», продольный транспортер, две станции «ПЭС-60» и дополнительно две автомашины «ЗИС-150».

Нельзя допустить такого положения, чтобы из-за отсутствия оборудования и машин срывалось ценное мероприятие по внедрению в производство вывозки древесины хлыстами на автомашинах.

И. А. ГУГАЛО,
главный инженер Нюксенского леспромхоза.

События в Корее

Сообщения Главного командования Народной армии Корейской народно-демократической республики

ПХЕНЬЯН, 22 сентября. (ТАСС). Главное командование Народной армии Корейской народно-демократической республики сообщило утром 22 сентября:

На всех фронтах части Народной армии, сдерживая яростное контрнаступление противника, продолжают вести ожесточенные бои

В районе восточного побережья части Народной армии, сдерживая контрнаступление противника, наносят ему существенные потери.

На Инчонском (Чемульпо) направлении десантные части противника, поддержанные авиацией, флотом и танками, предпринимают яростные атаки. Войска Народной армии ведут тяжелые оборонительные бои, сдерживая наступление противника, стремящегося прорваться к Сеулу, и наносят ему потери в живой силе и технике.

21 сентября на всех фронтах сухопутные части Народной армии сбили 7 американских самолетов.

ПХЕНЬЯН, 22 сентября. (ТАСС). Главное командование Народной армии Корейской народно-демократической республики сообщило вечером 22 сентября:

На всех фронтах части Народной армии продолжают вести ожесточенные бои с противником.

По состоянию на 22 сентября части Народной армии, обороняющие район Кэмина (Тонина) при патриотической самоотверженной поддержке населения Сеула и района Кэмин (Тонин) сдерживают наступление численно превосходящего противника и ведут ожесточенные бои, отстаивая каждую пядь земли.

„Благодеяния" по плану Маршалла

ВЕНА, 23 сентября. (ТАСС). Как сообщает газета «Дер Абенд», в ближайшее время из Австрии в Западную Германию будет отправлено 6 тонн жиров, полученных из США.

Информационные круги сообщают, что этот жир оказался совершенно непригодным к употреблению. Поэтому австрийское правительство и решило «уступить» его Западной Германии.

Протесты против произвола западных оккупационных властей в Австрии

ВЕНА, 23 сентября. (ТАСС). Как известно, американские и французские оккупационные власти в Австрии не разрешили советской делегации, прибывшей для участия в месячнике австрийско-советской дружбы, посетить американскую и французскую зоны Австрии.

По сообщению из Верхней Австрии, этот отказ вызвал сильное возмущение австрийской общественности. Трудящиеся городов Штейр (Верхняя Австрия) и Аттнанг (Зальцбург), куда должна была прибыть советская делегация, организовали демонстрации в знак протеста против грубого произвола американских и французских властей.

Пятая сессия Генеральной Ассамблеи ООН

Заседание Генерального комитета 22 сентября

НЬЮ-ЙОРК, 22 сентября. (ТАСС). Генеральный комитет Генеральной Ассамблеи ООН утром 22 сентября возобновил обсуждение вопроса о включении в повестку дня двух пунктов, по которым 21 сентября не было принято решения—«вопроса о Формозе», внесенного Соединенными Штатами, и жалобы Советского Союза относительно американской агрессии против Китая.

Гоминдановский представитель Цзян Тин-фу попросил отложить рассмотрение «вопроса о Формозе» на два или три дня, ввиду того, что он все еще не получил инструкций; комитет решил удовлетворить эту просьбу. Пять членов комитета голосовали за то, чтобы отложить рассмотрение этого вопроса, один—голосовал против, представители Советского Союза, Соединенных Штатов и др. воздержались.

Комитет затем проголосовал за включение в повестку дня пункта, предложенного советской делегацией. За включение было подано 11 голосов, гоминдановец голосовал против, Голландия и Таиланд воздержались. Генеральный комитет одобрил без всякого обсуждения предложение создать Специальный политический комитет (комитет АД ХОК), а также одобрил предложение о совместных заседаниях Экономического комитета и Социального комитета.

После короткого обсуждения Генеральный комитет согласился передать ряд пунктов повестки дня для непосредственного рассмотрения на пленарных заседаниях Генеральной Ассамблеи без предварительного рассмотрения их в различных комитетах. Эти пункты следующие: прием новых членов в Организацию Об'единенных Наций, международный контроль над атомной энергией, разработка двадцатилетней программы достижения мира через посредство Организации Об'единенных Наций, конвенция об об'явлении умершими лиц, безвестно отсутствующих.

После этого комитет перешел к обсуждению вопроса о том, какие пункты повестки дня должны быть переданы на рассмотрение Политического комитета и Специального политического комитета.

Голландия представила предложение передать следующие пункты повестки дня на рассмотрение Политического комитета: вопрос о независимости Кореи; «об'единенные действия в защиту мира»; декларация об устранении угрозы новой войны и об укреплении мира и безопасности народов—предложение Советского Союза; угроза политической независимости и территориальной неприкосновенности Греции; гоминдановская кляуза под фальшивым названием «об угрозе политической независимости и территориальной неприкосновенности Китая и миру на Дальнем Востоке»; пункт о том, что Советский Союз, якобы, задерживает репатриацию военнопленных.

После этого советский делегат Я. А. Малик попросил Генеральный комитет передать на рассмотрение Политического комитета внесенный советской делегацией пункт, который ранее был включен Генеральным комитетом в повестку дня, а именно—жалобу на американскую агрессию против Китая. Комитет согласился с предложением Я. А. Малика. Против этого предложения выступил только представитель гоминдановской клики.

В ходе рассмотрения голландского предложения о том, какие пункты следует передать на рассмотрение Специального политического комитета, индийский делегат настаивал на том, чтобы предложенный Индией пункт—положение лиц индийского происхождения в Южно-Африканском Союзе—был передан на рассмотрение Политического комитета, а не Специального политического комитета, но Генеральный комитет отклонил эту просьбу.

На рассмотрение Специального политического комитета Генеральный комитет передал также следующие пункты: вопрос о бывших итальянских колониях; вопрос об урегулировании границ между Египтом и Ливией; вопрос об отношениях между членами ООН и специализированными органами ООН и франкистской Испанией; Палестинский вопрос; вопрос о признании Организацией Об'единенных Наций представительства государств—членов организации; «соблюдение прав человека и основных свобод в Болгарии, Венгрии и Румынии» (Советский Союз воздержался от голосования по этой рекомендации; как известно 21 сентября СССР голосовал против включения этого пункта в повестку дня); доклад Совета Безопасности.

После этого Генеральный комитет без возражений одобрил рекомендации секретариата о передаче различных остающихся вопросов на рассмотрение других комитетов, причем советская делегация воздержалась при голосовании рекомендации передать на рассмотрение Социального комитета вопроса о радиопомехах в пункте «Свобода информации».

Этим повестка дня Генерального комитета была исчерпана.

НАГЛАЯ ВЫХОДКА ГУБЕРНАТОРА ШТАТА НЬЮ-ЙОРК ДЬЮИ

НЬЮ-ЙОРК, 22 сентября. (ТАСС). 21 сентября городские власти города Нью-Йорк устроили в отеле «Вальдорф-Астория» обед в честь делегатов сессии Генеральной Ассамблеи ООН. На этом обеде имел место беспрецедентный случай возмутительной грубости, проявленной губернатором штата Нью-Йорк Дьюи, т. е. представителем страны, в которой проводится сессия Генеральной Ассамблеи.

Предполагалось, что Дьюи в качестве губернатора штата Нью-Йорк обратится с приветственной речью к делегациям в ООН, приглашенным на обед, но такая элементарная вежливость, повидимому, незнакома Дьюи. Он начал свою «приветственную» речь с грубых клеветнических нападок на Советский Союз.

Как только Дьюи начал свою речь в таком тоне, А. Я. Вышинский, Я. А. Малик и другие члены советской делегации встали со своих мест и покинули «Вальдорф-Асторию».

Поступок Дьюи возмутил даже выступившего вслед за ним филиппинского делегата Ромуло, который был вынужден косвенным образом упрекнуть Дьюи.

Другие делегаты, присутствовавшие на обеде, также выразили порицание поведению Дьюи. Газета «Нью-Йорк Таймс» пишет, что ряд почетных гостей на обеде в частных беседах заявлял, что Дьюи «проявил дурной тон и неудачно выбрал трибуну для своего выступления».

ВСПАШКА ЗЯБИ

Вредная очередность

Зябь в Борисово-Судском районе поднимают крайне медленно. На 20 сентября вспахано лишь несколько сот гектаров, что составляет всего семь процентов к плану.

Колхозы «Скороход», «Строитель», «Организатор» и ряд других до сих пор не приступили к вспашке зяби. В артелях «Красное знамя», «Путь к победе», «Знамя труда» вспахано зяби по 5—10 гектаров в каждом.

— Не понимаю,—говорит заведующий сельхозотделом тов. Михайлов,—еще 15 августа график под'ема зяби довели до каждого колхоза, определили, сколько надо выделить для этой работы лошадей, а дело не двигается.

Работникам райсельхозотдела, очевидно, невдомек, что после того, как принят график, нужна повседневная организация работы, строгий контроль. А об этом-то они и забыли.

Живое тягло на вспашке зяби не используется, ни одного гектара не вспахано конными плугами. Если бы всех лошадей, предусмотренных графиком, использовать, то по самым скромным подсчетам, можно было бы уже поднять не менее 2.700 гектаров зяби.

Неудовлетворительно работают на под'еме зяби машинно-тракторные станции. Борисово-Судская МТС должна вспахать в колхозах 4200 гектаров, а вспахано на 15 сентября только 307 гектаров.

— Двадцать тракторов с 5 сентября работают на под'еме зяби,—самодовольно заявляет директор МТС А. Кошкин.

Но изучить их работу, разобраться в причинах отставания, директор не хочет. А работают они неважно, вспахивают в среднем по полтора гектара в день на трактор.

Главная причина неудовлетворительной работы кроется, прежде всего, в том, что все тракторы работают в одну смену. Можно было бы днем, тракторы использовать на уборке урожая, а ночью—на пахоте, но руководители МТС об этом и не думали.

Часты простои тракторов из-за технических неисправностей. Больше двух недель не работал тракторист шестой бригады тов. Логинов из-за неисправности трактора, часто простаивает машина у тракториста Смирнова. Но, чтобы своевременно помочь им не только в ремонте, но и предупредить поломки, об этом руководители МТС не думают. Механик с передвижной мастерской появляется в бригаде только после аварии.

Часты простои тракторов и по другим причинам. 13 сентября в колхозе «Красный богатырь» тракторист тов. Волков не работал полдня из-за несвоевременной доставки горючего. Несколько дней простоял трактор в колхозе «Красный пахарь» только потому, что не разрешили пахать клеверище, выжидая, когда его вытравит скот.

—Я обязался вспахать 125 гектаров зяби,—говорит тракторист шестой бригады тов. Вязик,—а вспахал пока 30—были большие простои. 3 дня не работал в колхозе «Новый путь» только потому, что с полей не был убран сжатый хлеб.

Н. ДИЕВ.

ПЕВЕЦ СЕВЕРНОЙ ПРИРОДЫ

НА ВЫСТАВКЕ КАРТИН Ф. М. ВАХРУШОВА

Общественность города тепло отметила 80-летие со дня рождения певца северной природы, талантливого художника Феодосия Михайловича Вахрушова (1870—1931 г.г.).

В художественном отделе Вологодского областного музея собрались художники, краеведы, педагоги, любители искусства, чтобы прослушать доклад о жизни и творчестве Ф. М. Вахрушова и просмотреть картины и этюды художника.

За два месяца выставку творческих работ нашего славного земляка посетило около пяти тысяч человек.

Творчество Ф. М. Вахрушова, советского художника-реалиста, продолжателя традиций передвижников, получило высокую оценку у посетителей выставки.

Воспитанники Вологодского детского дома в книге записей пишут: «Пейзажи Ф. М. Вахрушова отражают природу нашей области. К некоторым работам мы возвращались по несколько раз. Очень хорошо передано выражение лица на портрете деревенского мальчика».

Московский искусствовед В. Москвинов отмечает, что особенно ценны этюды Вахрушова, увековечившие прекрасное деревянное зодчество Севера.

Студент тов. Виноградов вносит предложение, чтобы «чаще устраивались выставки работ мастеров, находящихся в частных собраниях».

Учащийся художественной школы тов. Гетманов проникновенно говорит: «Поражают этюды Вахрушова, этюды, от которых нельзя оторваться. Это неутомимый певец русской природы, наблюдательный, вдумчивый. Советским людям бесконечно дороги такие художники. Мне кажется, что он очень похож на писателя Пришвина, который воспевает родную природу в прозе».

Выставка творческих работ Ф. М. Вахрушова продлится до 1 октября.

Вл. ЖЕЛЕЗНЯК.

На снимках: в овале Феодосий Михайлович ВАХРУШОВ, автопортрет; справа—На Сухоне. Этюд; внизу—Мальчик из деревни Чаловской. Холст, масло.

Фоторепродукции П. Сотникова из собрания картин Тотемского музея.

Совещание читателей газеты „Красный Север" в Чагоде

В Чагоде состоялось совещание читателей газеты «Красный Север». Собравшиеся заслушали отчет о работе областной газеты за 1950 год и высказали ценные замечания.

Тов. Кошелев отметил, что «Красный Север» не занимается педагогической пропагандой, не публикует корреспонденций в помощь родителям. Тов. Смирнова указала на отсутствие в газете материалов об опыте пропагандистов, о методике преподавания в кружках и политшколах партийного просвещения.

Некоторые читатели критиковали газету за то, что она не публикует корреспонденций на технико-экономические темы, очерков о лучших людях промышленных предприятий.

Тов. Приемышев выразил пожелание, чтобы «Красный Север» уделял больше внимания районным газетам.

Некоторые выступавшие рекомендовали усилить освещение работы партийных и комсомольских организаций укрупненных колхозов, больше публиковать писем о культурно-просветительной работе на селе, о школах, о родном крае.

Хорошие уловы

Рыбаки колхоза «Стахановец» Белозерского района решили к 33-й годовщине Октября выполнить годовой план рыбодобычи. Борясь за выполнение взятых обязательств, они ежедневно выходят на промысел и возвращаются с хорошими уловами. За один день, 18 сентября, колхозом сдано на приемный пункт 90 пудов рыбы. План рыбосдачи третьего квартала выполнен досрочно.

В предоктябрьское социалистическое соревнование включились и члены колхоза «Красный рыбак». С начала года они выловили более 600 центнеров рыбы. Рыбаки этого колхоза широко используют способ крючкового лова. В отдельные дни они сдают на рыбпункт по 4—5 центнеров судака. Годовой план колхозами выполнен на 84 процента.

Б. АЛЕКСАНДРОВ.

МАСТЕРА МАСЛОДЕЛИЯ

Заслуженной славой пользуются мастера маслоделия передовых заводов области. Такие специалисты, как тт. Грехова, Дубов, Малинина, Жукова на протяжении ряда лет вырабатывают масло только сортом «экстра».

За многолетний доблестный труд передовикам маслоделия присвоены классные звания с денежной надбавкой к должностному окладу. Звание главного мастера маслоделия с поощрительной надбавкой в 40 процентов оклада получили А. И. Грехова, С. Г. Дубов, Е. А. Жукова, Н. В. Малинина и А. В. Смолина. Звание мастера маслоделия первого класса присвоено М. Я. Смирновой и второго класса—М. Н. Красильниковой, Е. Ф. Фоминой, А. П. Ухановой.

Л. АНДРЕЕВА, технолог треста «Вологдомаслопром».

Вологодское областное отделение Всесоюзного общества по распространению политических и научных знаний

Во Дворце культуры железнодорожников 24 сентября состоится лекция — «Наука и религия о строении Вселенной». Начало в 20 часов. Вход свободный.

Международный обзор

ПЯТАЯ СЕССИЯ ГЕНЕРАЛЬНОЙ АССАМБЛЕИ ООН

19 сентября в Нью-Йорке открылась пятая сессия Генеральной Ассамблеи Организации Об'единенных Наций. В предварительную повестку дня включено около 70 вопросов, в том числе такие важные вопросы, как сокращение обычных вооружений и контроль над атомной энергией.

Сессия происходит в чрезвычайно сложной международной обстановке, характеризующейся все возрастающей агрессивностью правящих американских кругов. США ведут вооруженную интервенцию против народов Кореи и Китая и настойчиво пытаются использовать ООН для прикрытия своих империалистических, агрессивных действий.

Еще до начала работы сессии из высказываний американской печати и заявлений официальных деятелей США и их послушных сторонников нетрудно было установить, с какими планами идут на Ассамблею американские представители. Так, корреспондент газеты «Нью-Йорк Геральд Трибюн» Кисс заранее сообщил, что американцы выдвинут на сессии предложения, направленные на то, чтобы передать основные функции Совета Безопасности Генеральной Ассамблее. Помощник государственного секретаря США Хиккерсон в своей речи 17 сентября также не оставил сомнения в том, что Совет Безопасности, где действует принцип единогласия, не устраивает американских агрессоров.

Еще более ясно выразил план своих хозяев филиппинский министр иностранных дел Ромуло. В беседе с корреспондентом «Нью-Йорк Таймс» он заявил, что Совет Безопасности является «неподходящим» инструментом для разрешения корейского вопроса и что этим должна заняться Генеральная Ассамблея, где, как известно, нет принципа единогласия, но зато безотказно работает американская «машина голосования».

Таким образом, американские представители пришли на сессию не для того, чтобы содействовать ее успеху и укрепить авторитет ООН, а для того, чтобы свести значение сессии на-нет и подорвать основные устои Организации Об'единенных Наций. Все это, разумеется, ничего общего не имеет с целями и задачами, которые ставит перед собой делегация Советского Союза.

«Делегация СССР, — заявил по прибытии в Нью-Йорк А. Я. Вышинский,—в своей работе на открывающейся сегодня сессии Генеральной Ассамблеи будет неизменно руководствоваться принципами советской внешней политики, направленной на укрепление мира, на укрепление сотрудничества и дружбы между народами».

Уже на первом заседании сессии в полной мере проявилась подлинно демократическая позиция СССР, как и выявилось явное намерение американских представителей и впредь не считаться с Уставом ООН.

Глава советской делегации с полным основанием заявил на Ассамблее, что прежде, чем приступить к обсуждению повестки дня, необходимо решить вопрос о присутствии на Генеральной Ассамблее гоминдановского представителя, пытающегося незаконно пользоваться наименованием и положением представителя Китая и вопрос о приглашении на Ассамблею законного представителя Центрального правительства Китайской народной республики. При этом А. Я. Вышинский напомнил, что в свое время сам Ачесон и бывший главнокомандующий американскими войсками в Китае Стилуэлл заявляли, что продажная гоминдановская клика не имеет ничего общего с китайским народом.

Это, однако, не помешало американской делегации мобилизовать свое пресловутое большинство и отклонить советские предложения, требовавшие удаления с сессии гоминдановца и приглашения принять участие в ее работе представителя Китайской народной республики. Больше того, используя «машину голосования», представители США добились избрания гоминдановца в качестве одного из заместителей председателя Генеральной Ассамблеи.

Выступая в общих прениях, Ачесон полностью раскрыл истинные планы американских империалистов. Эти планы сводятся к тому, чтобы путем расширения полномочий Генеральной Ассамблеи за счет Совета Безопасности, создать удобную маскировку для будущих агрессивных актов США еще в более значительных масштабах, чем это имеет место в Корее. Представленная Ачесоном программа предусматривает, в частности, созыв чрезвычайной сессии Генеральной Ассамблеи в течение 24 часов для принятия мер «в связи с нарушением мира или акта агрессии» и вменяет в обязанность странам—членам ООН выделять войска для действий «по поручению ООН», в которой, как известно, решения принимаются по американской указке.

Таким образом, американская делегация ясно и недвусмысленно показала, что она действует не в интересах установления мира, а в интересах развязывания новой войны.

Подлинную программу мира выдвинула на Генеральной Ассамблее советская делегация. До конца разоблачив маневры американских агрессоров, и показав, что Советский Союз всегда стоял и стоит на страже мира и безопасности народов, глава советской делегации А. Я. Вышинский по поручению Советского правительства внес на рассмотрение Ассамблеи декларацию. Декларация требует осуждения и запрещения всякой пропаганды войны и привлечения виновных в этом к ответственности; запрещения использования атомного оружия и установления строгого международного контроля за точным и безусловным осуществлением этого запрещения. Декларация требует считать военным преступником правительство, которое первым применит против какой-либо другой страны атомное оружие или иное средство массового уничтожения.

В декларации выражается пожелание, чтобы Соединенные Штаты Америки, Великобритания, Франция, Китай и Советский Союз об'единили свои мирные усилия и заключили между собой пакт по укреплению мира. И, наконец, декларация призывает великие державы сократить нынешние свои вооруженные силы в течение 1950 года на одну треть их состава с тем, чтобы вопрос о дальнейшем сокращении вооруженных сил был поставлен на одной из ближайших сессий Генеральной Ассамблеи.

Таковы советские предложения. Эту программу мира с огромным удовлетворением встретят миллионы и миллионы свободолюбивых людей, кровно заинтересованных в обеспечении длительного и прочного мира во всем мире.

НЕИССЯКАЕМЫЙ ИСТОЧНИК СОЦИАЛИСТИЧЕСКОГО ОПЫТА

Воодушевленные великим примером сталинских пятилеток, трудящиеся стран народной демократии с огромным под'емом работают над выполнением народнохозяйственных планов, призванных заложить прочные основы социализма. Из Польши, Чехословакии, Болгарии, Венгрии, Румынии, Албании идут вести о новых хозяйственных успехах в этих странах, о славных подвигах передовиков производства, о дальнейшем развертывании социалистического соревнования, новаторского и рационализаторского движения.

Недавно государственное плановое управление Чехословакии сообщило об успешной реализации народнохозяйственного плана за первое полугодие 1950 года. Чехословацкая промышленность, выполнившая задание на 103 процента, продолжает быстро наращивать темпы. В Болгарии за 7 месяцев текущего года промышленное производство увеличилось по сравнению с прошлым годом на 19,3 проц. Уровень промышленного производства в Венгрии во втором квартале был на 34,3 проц. выше, чем в том же квартале 1949 года. Такая же картина наблюдается и в других странах народной демократии.

Став хозяевами своей судьбы, трудящиеся все больше проникаются сознанием того, что успех в строительстве социализма зависит от них самих, от их общих усилий и творческой инициативы. Вот почему на фабриках и заводах, в шахтах и на новостройках все сильнее разгорается пламя социалистического соревнования и ударничества, растут ряды новаторов и рационализаторов, борющихся за повышение производительности труда, за улучшение качества продукции и снижение ее себестоимости.

Борьба за социализм в странах народной демократии стала кровным делом миллионов трудящихся, которые уверенно идут к заветной цели, ибо знают, что с ними Советский Союз, могучую бескорыстную помощь которого они ощущают на каждом шагу.

Выступая в феврале этого года на первом общевенгерском совещании стахановцев, вождь венгерского народа Матиас Ракоши говорил: «Исходным моментом успехов венгерского стахановского движения, как и вообще всех достижений нашего социалистического строительства, является то, что Советский Союз проделал перед нами работу новатора-пионера. Мы идем уже по проторенному пути, мы можем пользоваться неиссякаемым опытом Советского Союза».

Опыт Советского Союза в выполнении сталинских пятилеток, стахановское движение в СССР, достижения советских новаторов находят благодарную почву в странах народной демократии.

В той же Венгрии по примеру советских стахановцев на сотнях предприятий развернулось плодотворное соревнование производственных бригад, движение многостаночников, успешно идет освоение передовых методов скоростного резания металла, вождение тяжеловесных составов на транспорте и т. д. Ныне в стране пользуются широкой известностью многие передовики производства, применяющие методы знатных советских стахановцев. Так, ученик Павла Быкова—токарь «Красного Чепеля» Имре Муска увеличил производительность труда на своем станке в 20 раз. Большой популярностью в Венгрии пользуются каменщики Киш, Фабрик и Фелди, которые, освоив методы работы Шавлюгина, начали укладывать за смену 12.000 кирпичей, т. е. в 10—12 раз больше, чем это предусмотрено планом. Венгерские железнодорожники, пользуясь методами работы советского транспорта, в течение прошлого года перевезли груза на 3 млн. тонн больше установленной нормы. На многих предприятиях страны созданы специальные школы, в которых венгерские рабочие обучаются методам работы советских новаторов.

В текстильной промышленности Польши около 30 проц. ткачей перешли на многостаночную работу. Движение многостаночников характерно и для других народно-демократических стран. Так, в Болгарии число многостаночников среди рабочих достигает более 4.000. Некоторые из них, как например, ткачихи Лиляна Димитрова и Гиша Андреева уже дают продукцию в счет 1953 года. В Чехословакии молодой рабочий текстильной фабрики «Нисан» Дедециус перешел на обслуживание 16 станков,, а затем 20. К 8 сентября этого года он уже выполнил производственное задание первых четырех лет пятилетки. И такие факты не являются исключением.

В мае прошлого года рабочие и работницы болгарской фабрики «Вела Пискова» завязали переписку с Александром Чутких. В результате на фабрике появились первые бригады отличного качества, а сейчас таких бригад в стране насчитываются многие сотни.

Чехословацкий ударник Карел Кизлик в прошлом году побывал на московском заводе «Калибр», где детально ознакомился с методами коллективной стахановской работы, внедренными Николаем Российским. Вернувшись на родину, Кизлик начал работать по методу Российского и теперь его примеру следуют рабочие многих чехословацких предприятий. Таких примеров много. Они наглядно свидетельствуют о том, насколько велико стремление трудящихся народно-демократических стран внедрить и распространить передовой советский опыт у себя на Родине.

Передовой советский опыт распространяется не только на предприятиях, но и в сельском хозяйстве. Поездки крестьян народно-демократических стран в Советский Союз дают мощный толчок к развитию коллективных форм земледелия в этих странах. В ряде государств, особенно в Чехословакии и Болгарии, большой размах получило мичуринское движение. На примере колхозного строительства в СССР крестьяне Чехословакии, Болгарии, Польши, Венгрии, Румынии, Албании все больше убеждаются, что единственный путь к культурной и зажиточной жизни—путь социалистического переустройства деревни.

Опираясь на мощную поддержку Советского Союза, используя его неиссякаемый опыт, трудящиеся стран народной демократии уверенно идут по пути социализма.

Д. БОЧАРОВ.

Ответственный редактор А. А. КОНДАКОВ.

ДВОРЕЦ КУЛЬТУРЫ ЖЕЛЕЗНОДОРОЖНИКОВ

Спектакли Московского театра драмы и комедии

24 сентября днем Афиногенов

„МАШЕНЬКА"

пьеса в 3 актах, 5 картинах.

Вечером—Спешнев и Маклярский

„Опасный перекресток"

в 4 актах, 6 картинах.

Начало днем в 14 часов, вечером в 21 час.

Принимаются коллективные заявки.

Кинотеатр им. Горького

24 сентября

цветной художественный фильм

„СКАЗАНИЕ О ЗЕМЛЕ СИБИРСКОЙ"

«ГЛАВАВТОТРАКТОРОСБЫТ»

извещает автотракторные хозяйства, что склады в городах: Вологда, Череповец, Тотьма, Великий Устюг и Белозерск **закрываются на инвентаризацию с 25 сентября до 2 октября.**

Отпуск запасных частей в этот период производиться не будет.

Вологодский областной Комитет Союза медицинских работников с прискорбием извещает о смерти зубного врача Бабушкинской больницы Вологодской области

Николая Петровича СОКОЛОВА,

последовавшей 22 сентября в селе имени Бабушкина, и выражает соболезнование родным покойного.

Обком Союза медработников.

АДРЕС РЕДАКЦИИ: г. Вологда, ул. Урицкого, д. 2. **ТЕЛЕФОНЫ:** отв. редактор — 1-92, зам. отв. редактора — 14-67, отв. секретарь — 14-65, **ОТДЕЛЫ:** партийной жизни — 23, пропаганды марксизма-ленинизма — 14-68, промышленности и транспорта — 3-45, сельскохозяйственный — 3-28, культуры — 3-45, советского строительства — 14-68, писем и рабселькоров — 1-32, местной информации — 14-66, бухгалтерия — 15-56, типография — 5-21.

ГЕ—06364 · Областная типография «Красный Север» · Тираж 50.000 экз.