ГОД ИЗДАНИЯ XXXIV

ПРОЛЕТАРИ ВСЕХ СТРАН, СОЕДИНЯЙТЕСЬ!

КРАСНОЕ ЗНАМЯ

ОРГАН ОБКОМА ВКП(б), ОБЛАСТНОГО И ГОРОДСКОГО КОМИТЕТОВ ВКП(б), ОБЛАСТНОГО И ГОРОДСКОГО СОВЕТОВ ДЕПУТАТОВ ТРУДЯЩИХСЯ

№ 113 (10334) | Воскресенье, 8 июня 1952 года | ЦЕНА 20 КОП.

На Волго-Доне

Интересы государства — превыше всего

МОЩНЫЙ под'ем социалистической революции, сопровождающийся бурным техническим прогрессом, пред'являет все более высокие требования к нашим хозяйственным организациям, к их руководителям. Партия Ленина—Сталина вырастила и воспитала многочисленные кадры советских хозяйственников, организмла и вооружает их большевистскими методами руководства хозяйством, знанием техники и экономики, неустанно заботится о повышении их политического уровня и марксистско-ленинской сознательности.

В условиях советского строя звание хозяйственника является высоким званием. Наши хозяйственники управляют предприятиями не ради прибылей кучки капиталистов, а ради интересов рабочего класса, ради интересов всего народа.

«...Быть руководителем хозяйства в наших условиях, — указывает товарищ Сталин,—это значит — удостоиться великой чести и великого почета, удостоиться великого доверия со стороны рабочего класса, со стороны народа».

Большинство советских хозяйственных руководителей поняло, осознало свою высокую роль и все силы отдает делу коммунистического строительства, делу дальнейшего укрепления могущества любимой Родины. Вся их деятельность проникнута духом партийности, глубокой заботой об интересах государства.

Но было бы непростительно закрывать глаза на то, что у нас есть еще и такие хозяйственные руководители, которые не всегда понимают, на какую вышку поднята их история в условиях советского строя. Отдельные хозяйственники не умеют по-настоящему дорожить доверием народа, нарушают государственную дисциплину, проявляют узковедомственный подход к делу, наносящий ущерб нашему плановому хозяйству.

Жизнь показывает, что нарушения большевистских принципов руководства хозяйством, ошибки и пороки в деятельности хозяйственников чаще всего имеют место там, где партийные органы не вдохнут глубоко в дела заводов, фабрик, железных дорог, не контролируют работу предприятий, не проверяют, как работают руководящие кадры на предприятиях. Некоторые местные партийные организации не вскрывают недостатков в работе предприятий, а иногда попустительствуют этим недостаткам.

Вот характерный пример. Бывший Ачинский ордена Ленина целлюлозно-бумажного комбината т. Кадяев допускал изготовление бумаги с нарушениями требований государственного стандарта. Нестандартная, низкосортная бумага незаконно включалась в выполнение плана по выпуску готовой продукции и отгружалась потребителям по выделенным фондам. Эта порочная практика продолжалась длительное время потому, что ни партийное бюро комбината, ни Кондопожский райком партии не вскрыли и не осудили ее. Цк ВКП(б) и Карело-Финской ССР, имея сигналы о неправильном поведении директора комбината, не придал им должного значения.

Следует отметить, что бумага, не предусмотренная государственными стандартами, выпускалась и включалась в выполнение плана и на ряде других предприятий Министерства бумажной и деревообрабатывающей промышленности. Причем делалось это с разрешения главных производственных управлений министерства. Министр бумажной и деревообрабатывающей промышленности т. Воронов и его первый заместитель т. Дьяков не приняли своевременно мер к пресечению порочной практики. Не места борьбы с этим и партийная организация министерства. Между тем изначально, что министерские партийные организации обязаны сигнализировать о недочетах в работе учреждения.

Партия и правительство указывают, что нам нужно не всякое выполнение и перевыполнение плана, а только такое, которое обеспечивает народное хозяйство нужной ему продукцией. Хозяйственные и партийные организации должны добиваться, чтобы каждое предприятие обязательно выполняло государственный план в установленной номенклатуре и ассортименте, чтобы каждый коллектив боролся за всемерное повышение качества и снижение себестоимости продукции, за улучшение всех качественных показателей работы.

Отдельные хозяйственные руководители, вопреки прямому попустительству некоторых партийных организаций, забывают об ответственности за выпуск недоброкачественной продукции, не ведут должной борьбы за улучшение качественных показателей работы предприятий, за строжайший режим экономии. Недавно были вскрыты факты выпуска недоброкачественной и некомплектной продукции на предприятиях Министерства лесной промышленности СССР, на стрелочных заводах Министерства путей сообщения—Новосибирском и некоторых других. Немалая доля вины за плохую работу этих предприятий ложится на местные партийные органы.

Известно, что наряду с министерствами ответственность за работу всех промышленных и транспортных предприятий области, города несут местные партийные органы. Это со всей силой было подчеркнуто в решениях XVIII Московской конференции ВКП(б). Однако Новосибирский горком партии, зная о серьезнейших недостатках в работе стрелочного завода, не принимал мер к их устранению.

Партийные организации призваны повседневно воспитывать хозяйственные кадры в духе строжайшего соблюдения государственной дисциплины, в духе высокой ответственности за порученное дело. Вместе с тем надо всемерно помогать хозяйственникам, поддерживать их инициативу, укреплять на предприятиях единоначалие. Для этого необходимо, чтобы партийные организации глубже вникали в деятельность предприятий, их их руководителей, изучали и хорошо знали хозяйственных и инженерно-технических работников.

Основной метод воспитания кадров — большевистская критика и самокритика. Надо добиваться, чтобы каждый хозяйственный руководитель критически относился к своей работе, не замазывал, а вскрывал недостатки, чутко прислушивался к предложениям и замечаниям подчиненных, мужественно встречал критику и делал из нее соответствующие выводы, являлся носителем технического прогресса, всегда был правдив и честен перед государством, перед партией и народом.

Нельзя терпеть, чтобы где-либо в наших хозяйственных организациях жили и процветали настроения благодушия и самодовольства, пренебрежительное отношение к критике, косность и бюрократизм.

Передовой советский хозяйственник во всей своей деятельности опирается на партийную организацию, вместе с ней мобилизует коллектив на выполнение и перевыполнение государственного плана по всем показателям. Каждое его усилие, направленное на благо государства, встречает и должно встречать горячую поддержку со стороны партийной организации и всего коллектива. Чем теснее связан хозяйственник с партийной организацией, с массами, чем решнее заботится он о повышении производства, о чести предприятия, о росте людей и улучшении их культурно-бытовых условий, тем выше его авторитет как единоначальника.

В нашем социалистическом хозяйстве каждый руководитель, будь он на большой или малой работе, должен прежде всего ставить интересы государства. Чтобы успешно руководить хозяйством, видеть перспективу, глубоко понимать значение порученного дела, до конца использовать те возможности, которые открывают передовая советская наука и техника, необходимо постоянно работать над пополнением своих знаний, повышать свой идейно-политический уровень, совершенствовать свою деловую квалификацию. Партийные организации обязаны усилить заботу о марксистско-ленинском образовании хозяйственных кадров, помогать им в учебе.

Настойчиво повышая уровень партийно-организационной и партийно-политической работы на каждом предприятии, воспитывая кадры в духе коммунистического отношения к делу, партийные организации обеспечат новые успехи в хозяйственном и культурном строительстве.

(«Правда» за 7 июня 1952 г.).

Новые машины к уборке урожая

ГОМЕЛЬ, 7 июня. (ТАСС). Вчера коллектив завода «Гомсельмаш» отправил колхозам Сибири и Дальнего Востока первую партию зерноуборщиков. Каждая такая машина занимает две железнодорожные платформы. За час она может просушить более тонны зерна. Это—второй тип машин, выпуск которых освоен на заводе в нынешнем году.

За последние дни предприятие послало трудящимся сельского хозяйства страны 130 вагонов с машинами к уборке урожая. Колхозам и МТС Ростовской области, Краснодарского края и Кавказа отгружены веялки-сортировки и соломоскосогребки. В Витебскую, Новгородскую и Смоленскую области отправлен эшелон льнорвальных и куделеприготовительных машин.

Коллектив предприятия в текущем году на 25 процентов по сравнению с прошлым годом увеличил выпуск машин для сельского хозяйства. Стахановцы в строительстве с инженерами внедрили ценного новшеств и организационно-технических мероприятий.

ВЕСТИ С ПОЛЕЙ

☆

Заканчивают под'ем паров

КУБЕНСКОЕ, 7 июня. (По телефону). С большим под'емом продолжают трудятся на колхозных полях механизаторы Кубенской МТС. Перевыполнив план весеннего сева, они переплюхи трактора на вспашку и стремятся завершить эту работу высококачественно в срок.

Большого успеха в соревновании добилась тракторная бригада Н. Н. Рябова. Она первой в МТС выполнила задание по вспашке паров. Грудий тракторист этой спецназ Борис Кошрин вместе с своим подсменным молодым трактористом Николаем Горевым на тракторе КД-35 за весну вспахал 303 гектара, в том числе 101 гектар паров.

Сегодня заканчивают под'ем паров тракторные бригады Н. А. Иванова и Н. Круглова. Всего механизаторы МТС вспахали под пар 1.100 гектаров.

☆

Пашут днем и ночью

ЛЕЖА, 7 июня. **(По телефону).** Как и в дни сева, на полях колхозов, обслуживаемых Сидоровской МТС, тракторы работают днем и ночью. Механизаторы с большим под'емом борются за успешное проведение вспашки паров. Эту работу коллектив станции решил завершить к 10 июня.

Большого успеха в работе добилась тракторная бригада Ольги Акимовны Шиловой. Вспашку паров она закончила 5 июня. Первенство в бригаде держит трактурист Никнай Калугин. На тракторе ТД-54 за свои смены он вспахал 208 гектаров, значительно перевыполнив установленное задание.

Намного раньше установленного срока выполнила план под'ема паров тракторная бригада Александра Васильевича Ермолаева.

В порядке очередности...

Медлит с под'емом паров Тотемская МТС. Она имеет вполне достаточное количество тракторов, которые уже высвободились от работы на весеннем севе. Трактористы бригады тт. Абанина, Скоморохова и Никитинского несколько дней назад выполнили задания по весеннему севу, их машины не переключены на вспашку паров.

В начале июня исполком райсовета утвердил график вспашки паров и обязал директора станций тотемских. Другие выполнили его выполнение к 10 июня. Но, как вспашки паров, как это ни странно воздействия.

Недоценку своевременности вспашки паров, как это ни странно, проявляют и некоторые специалисты сельского хозяйства. Так, например, в колхозе «1 мая», являющемся районным семеноводческим хозяйством, агроном тов. Хабарова не отрекалась от вредной очередности проведения сельскохозяйственных работ.

— Закончим весенний сев, тогда и начнем заявляет она.

Т. ГОНЧАРОВ.

СОЦИАЛИСТИЧЕСКОЕ СОРЕВНОВАНИЕ

районов области на под'ем паров на 5 июня 1952 года

(в процентах к плану)

1. Грязовецкий	48,7
2. Мякшинский	44,6
3. Вологодский	42,6
4. Череповецкий	34,3
5. Пришекснинский	28,9
6. Кубено-Озерский	27,2
7. Вожегодский	25,8
8. Лежский	23,8
9. Бирюковский	23,1
10. Междуреченский	23,0
11. Сокольский	14,4
12. Кирилловский	13,5
13. Верховажский	12,2
14. Усть-Алексеевский	11,4
15. Уломский	10,8
16. Кадуйский	9,7
17. Тарногский	9,7
18. Устюженский	9,5
19. Вытегорский	8,7
20. Сямженский	8,4
21. Чебсарский	6,9
22. Оштинский	5,8
23. Чарозерский	5,7
24. Усть-Кубинский	5,6
25. Нестеренский	5,6
26. Харовский	4,5
27. Кобяжинский	3,9
28. Чагодощенский	3,5
29. Бабушкинский	3,3
30. Тотемский	3,0
31. Белозерский	2,9
32. Междуреченский	2,5
33. Бабаевский	1,8
34. Борисово-Судский	0,7
35. Андомский	—
36. Вашкинский	—
37. Велико-Устюгский	—
38. Кич.-Городецкий	—
39. Никольский	—
40. Никсенский	—
41. Шольский	—

Цимлянская ГЭС дала первый промышленный ток

РАБОЧИЙ ПОСЕЛОК ЦИМЛЯНСКИЙ, 6 июня. (ТАСС). Сегодня Цимлянская гидроэлектростанция дала первый промышленный ток.

Таким образом, на Цимлянском гидроузле завершены основные строительно - монтажные работы. Весь комплекс сооружений гидроузла вступил в эксплуатацию. Монтаж турбины и генератора первого агрегата впервые проходил по новому методу—одновременно со строительством гидроэлектростанции. Пока строители возводили здание ГЭС, монтажники на специальной площадке, расположенной вне машинного зала, вели сборку важнейших узлов агрегата. Так, 153-тонное рабочее колесо турбины было смонтировано и испытано на особых платформах. На внешней площадке собирался ротор генератора. Закладные части монтировались одновременно с возведением бетонных блоков.

Новые скоростные методы позволили намного сократить цикл монтажных работ.

Недавно был проведен пробный пуск первого гидроагрегата. Он показал, что коллективы ленинградских заводов—металлического имени Сталина и «Электросила» имени Кирова создали для первой стройки коммунизма замечательную машину. После опробования генератор № 1 был подвергнут тщательному осмотру.

В 0 часов 02 минуты 5-го июня начались заключительные испытания всего электрооборудования, генератора, трансформаторов и открытой подстанции.

Сегодня к утру испытания были закончены. Об успешном окончании испытаний всюду быстро узнали. К здавию ГЭС со всех строительных районов гидроузла под'ехали автомашины. Сотни строителей и многочисленные гости были свидетелями знаменательного события—пуска в работу первого гидроагрегата.

Собравшиеся любуются массивным железобетонным зданием ГЭС. Оно воздвигнуто за 18 месяцев. Всего лишь год назад на первых ярусах сооружения строители установили арматуру, укладывали бетон, а сейчас в нем уже вращается первая турбина. Завершается монтаж 2-го и 3-го гидроагрегатов. В здании ГЭС несколько десятков комнат, просторный зал, куда входит в огромное светлое помещение. Стены его, облицованные кафельными плитками, блестят. Радует глаз красивый, покрытый многоцветной метлахской плиткой, пол. Это—машинный зал. Высоко под сводами зала, перед первым гидроагрегатом висит кумачовое полотнище, на нем крупными буквами начертаны слова: «Нам нужен мир, мы строим коммунизм».

В этот день первую почетную вахту у готового к пуску гидроагрегата несли старший машинист турбины Лещинская, машинист Аваакумова, электрослесарь Поляков, дежурный инженер Лукашев и другие.

Представители ленинградских заводов, где создавалось оборудование для Цимлянской ГЭС, тщательно осматривают приборы, узлы агрегата. Сделанная их руками машина скоро должна дать ток.

В 7 часов 40 минут на шины Цимлянской ГЭС было принято напряжение от системы Ростовэнерго. Наладчики приступили к проверке фаз генератора ГЭС и системы Ростовэнерго, регулировке и уравнению частот и напряжения.

В 9 часов утра представители заводов—поставщиков оборудования, руководители монтажных и строительных организаций сделали последние записи в оперативном журнале щита управления. Их заключения говорят о том, что гидрогенератор № 1 полностью готов к промышленной эксплуатации.

Наступают волнующие минуты. В 9 часов 25 минут главный инженер Ростовэнерго тов. Сминов, находящийся в помещении пульта управления, связывается по телефону с диспетчером Ростовэнерго тов. Раковым и отдает ему распоряжение:

— Предупредить Шахтинскую и Несветайскую электростанции, что через несколько минут на параллельную работу будет включена Цимлянская ГЭС.

В 9 часов 30 минут, когда напряжение генератора совпало с показателями системы Ростовэнерго, стрелка синхронной подсчика в нулевой лимбии, заместитель главного инженера строительства Цимлянского гидроузла К. С. Иванов отдает команду:

— Включить генератор на параллельную работу с системой Ростовэнерго.

Поворотом ключа дистанционного управления главный специалист наладочных работ тов. Росман включает генератор. Машина пошла стала набирать промышленную нагрузку. Над сводами машинного зала раздаются громкие аплодисменты строителей и монтажников в честь одержанной победы.

Дежурный инженер ГЭС тов. Лукашев делает запись в журнале: «9 часов 30 минут. Генератор № 1 включен на параллельную работу с системой Ростовэнерго».

По проводам пошел первый промышленный ток Цимлянской ГЭС. Станция вступила в эксплуатацию. Это новая, выдающаяся победа строителей и монтажников Цимлянского гидроузла.

Сегодня ток Цимлянской ГЭС получили сооружения гидроузла, насосные станции Волго-Дона и оросительной системы, промышленные предприятия Ростовской области, Донбасса и Приднепровья.

Цимлянский гидроузел вступил в строй

Беседа с начальником строительства Цимлянского гидроузла В. А. БАРАБАНОВЫМ

РАБОЧИЙ ПОСЕЛОК ЦИМЛЯНСКИЙ, 6 июня. (ТАСС). 31 мая соединились воды Волги и Дона. 1 июня воды Цимлянского моря заполнили последний на трассе Волго-Дона судоходный участок. Из нового моря, раскинувшегося в мендурнем, через шлюзы прошли в низовья Дона первые теплоходы. Цимлянский гидроузел вступил в действие!

Цимлянский гидроузел имеет огромное народнохозяйственное значение. Построенная нашим коллективом земляная плотина протяженностью в 13,5 километра с мощным водосливной водосливной частью поднала уровень Дона и образовала водохранилище, названное советским народом Цимлянским морем. Оно уже сейчас раскинулось на площади более 1.700 квадратных километров и имеет достаточное количество для нормального судоходства и орошения засушливых полей Донья.

Цимлянское водохранилище является одним из крупнейших искусственных водоемов в нашей стране и во всем мире. Полный объем его при наполнении до проектного уровня составит 24 миллиарда кубических метров воды. Водохранилище — сердце сложной водохозяйственной системы, в которую входит волго-донской судоходный путь, ирригационная система и гидроэлектростанция мощностью в 160 тысяч киловатт. К комплексу сооружений гидроузла входят также крупнейший Цимлянский порт, головное сооружение Донского магистрального канала и механизированная лесобаза.

Как известно, правительство на два года сократило установленный ранее срок окончания строительства Волго-Дона, в том числе и Цимлянского гидроузла. Огромный объем работ, рассчитанных на несколько лет, предстояло выполнить в необычно короткий отрезок времени.

Наш коллектив, воодушевленный оказанным ему партией и правительством высоким доверием, развернул борьбу за успешное окончание первой стройки коммунизма. Мы создали свою собственную производственную базу—бетонные, арматурные заводы, предприятия по производству архитектурных деталей и изделий из дерева—были организованы железнодорожное и складское хозяйства, которые обеспечили своевременную разгрузку и перебросу на строительные площадки большого количества материалов и оборудования.

О том, насколько удачно разрешены эти задачи, можно судить хотя бы по об'ему выполненных работ. За время строительства Цимлянского гидроузла об'ем земляных работ достиг 80 миллионов кубических метров.

Колоссальный об'ем земляных работ был выполнен почти полностью землеройными машинами. Механизация этого наиболее трудоемкого процесса на строительстве составила 94,6 процента. Совершенно не применялся ручной труд на приготовлении, транспортировке и укладке бетона в сооружения.

Бетон вырабатывался на автоматизированных заводах и доставлялся на об'екты с помощью мощных бетонных транспортерных линий и автосмесителей. На укладке бетонной массы использовались портальные и мостовые краны, вибраторы. Уплотнение свежего бетона осуществлялось электровибраторами. Полностью был механизирован монтаж металлоконструкций.

В обычных условиях, пожалуй, потребовалось бы много времени на освоение передовой техники, которой так заботливо оснастила нас Советская Родина. Мы не готовили кадры в процессе строительства. На специальных курсах обучались тысячи экскаваторщиков, скреперистов, арматурщиков, бульдозеристов, бетонщиков. Повышая свои знания, механизаторы практически осваивали новую отечественную технику. Благодаря такой подготовке квалифицированных кадров выросли замечательные мастера-новаторы скоростного строительства. Имена многих из них широко известны всей стране.

Прекрасными знатоками своего дела проявили себя гидромеханизаторы тт. Михайлов и Хлюст, экскаваторщики тт. Сёмин, Прорков, Горелов и многие другие строители. Правительство высоко оценило творческий труд наших специалистов-новаторов. За успехи в области освоения новой техники и методов организации скоростного намыва земляной плотины и гидротехнических работ звания лауреатов Сталинской премии были удостоены тт. Шелухин, Потапов, Реочников, Кунышев, Легкоступ, Каптюх, Костюченко и другие.

Таким образом мы не только построили гидроузел, но и воспитали высококвалифицированные кадры строителей, необходимые для новых строек коммунизма.

Грандиозность масштаба гидроузла может охарактеризовать еще одна интересная деталь—для наших сооружений потребовалось 338 тысяч вагонов различных строительных материалов и оборудования. Нередко суточная выгрузка превышала тысячу вагонов. Такого огромного потока грузов на знала еще ни одна стройка.

Грузы шли непрерывным потоком со всех концов страны. Около тысячи крупных предприятий обеспечивало нас строительными механизмами, оборудованием и материалами. Автошашины присылали из Москвы и Горького, Ярославля и Минска. Замечательную продукцию поставил Ленинград. В городе-Герое были созданы гидротурбины, генераторы, трансформаторы и другое оборудование для гидроэлектростанции и шлюзов.

С честью выполнили свои стройки предприятия металлургической промышленности. Они доставили ей свыше 10 тысяч вагонов различного металла. В числе поставщиков, беспечербойно снабжавших нас, заводы Магнитогорска и Сталинграда, Таганрога и Красного Сулина.

Действенную помощь оказали машиностроители Еревана и Курска, Риги, Киева и других городов, изготовивших для гидроузла различные строительные машины и оборудование. Трудящиеся Новороссийска и Вольска полностью удовлетворили стройку высококачественным цементом.

Всенародная помощь стройке увеличалась блестящим успехом. Цимлянский гидроузел вступил в строй! Судоходные сооружения заполнены водой. Действуют шлюзы № 14 и 15. Через них уже началось движение судов. Необходимое количество воды для полива рисовых и совхозных полей подает в магистральный канал головное сооружение.

6 июня вступила в строй Цимлянская гидроэлектростанция. Первый агрегат дал промышленный ток в сеть системы Ростовэнерго.

Мы рады сообщить, что обязательство, принятое в письме товарищу Сталину, выполнено. Цимлянский гидроузел создан в поэтотой срок. Все основные строительно-монтажные работы закончены за два года. Таких темпов не знала практика гидростроительства. Такие темпы по плечу только советскому народу, народу-созидателю, руководимому величайшим человеком современности, нашим великим вождем товарищем И. В. Сталиным.

Советский народ хотел видеть сталинскую стройку красной и строители поистине сделали ее такой.

Архитекторы и скульпторы в оформлении Волго-Дона отразили трудовые в помощие подвиги советского народа, величие сталинского плана преобразования природы.

Оригинально оформлен в Цимлянский гидроузел. На высоком берегу водохранилища, в створе земляной плотины возвышается гигантский обелиск. У его подножия—скульптурные группы, отображающие самоотверженный труд строителей гидроузла. На башне центрального лифта рыбоотстойника, на высоте в 80 метров, устанавливается шпиль, увенчанный изображением серпа и молота. На фасаде ГЭС размещено пять крупных арочных проемов. Железобетонные устои водосливной плотины украшены металлическими барельефами весом каждый свыше шести тонн.

В нарядное убранство одевается гигантская плотина. Вдоль автодорожного перехода, на нижних бычках в ограждения перила из художественного литья.

Скоро автострада, земляная плотина, железнодорожный переход, шлюзы и другие сооружения Цимлянского гидроузла озарятся яркими огнями 1.230 фонарей. Море огней сольется с морем Цимлянским!

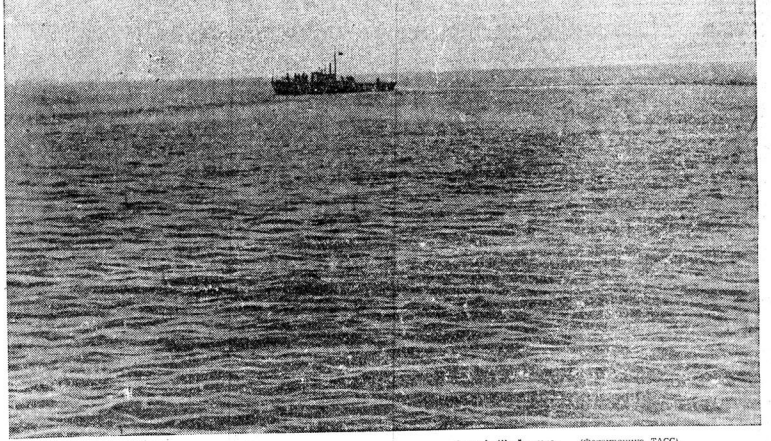

Ростовская область. На Цимлянском море.

Фото А. Штейнникова. (Фотохроника ТАСС)

ПАРТИЙНАЯ ЖИЗНЬ

Недостатки устранить до конца

Два месяца назад на страницах «Красного Севера» подверглась критике партийная организация управления Северной железной дороги за неправильную практику проведения партийных собраний. Было принято решение бюро горкома ВКП(б), вскрывающее и другие серьезные недостатки в работе парторганизации.

Проходившее недавно отчетно-выборное собрание в этой парторганизации показало, что горкомы бюро и подавляющее большинство коммунистов учли критику газеты и сделало необходимые выводы из решения бюро горкома.

Секретарь партбюро тов. Иванов, выступивший с докладом, дал обстоятельный и самокритичный анализ деятельности партийной организации за отчетный период. Активное обсуждение доклада позволило еще глубже вскрыть недостатки и определить пути для устранения их.

Докладчик и выступавшие в прениях отмечали слабость внутрипартийной работы в ряде парторганизаций служб и отделов. Об этом свидетельствует хотя бы тот факт, что в 11 парторганизациях из 28 во время отчетно-выборной кампании пришлось заменить секретарей или весь состав членов бюро. Позорно в этом прежде всего бюро парторганизации управления.

— Наша парторганизация работает неудовлетворительно, — говорил начальник дорпоезда тов. Ноловский.—У нас редко проводятся собрания. Многие коммунисты плохо учатся. Мы нуждаемся в серьезной помощи со стороны парткома. Я сожалею, что представитель горкома не был на общем партсобрании, на организационном собрании.

Большое внимание в докладе и прениях было обращено на состояние политической учебы коммунистов, трудников аппарата, идейной закалки руководящих кадров. Отмечалось, что проведена серьезная работа по организации политической учебы. В различных звеньях партийного просвещения обучается 597 человек, но далеко не все добросовестно относятся к делу. Заведующая партклабинетом тов. Смирнова указала, что недостаточно внимания контроль за учебой коммунистов, работающих вне стоянтельно. Учебный год идет к концу, а 50 человек не выполнили личных планов.

Мало интересовалась парторганизация технической учебой руководящих кадров, тогда как этот вопрос не менее важное значение. В числе работников управления дороги, занимающих должности инженеров и техников, 122 человека не имеют высшего специального образования. Многие из них, стремясь сохранить свое служебное положение, пытаются с недостатками в работе отделов, не выполняя их критическими замечаниями, особенно в адрес начальников.

В целях повышения технических знаний была поставлена организовать лекторий. Но начальник сектора подготовки кадров отдела учебных заведений тов. Турундаевский счел нерациональным и экономически стремился затормозить его. Вместе того, чтобы указать тов. Турундаевскому на ошибочное мнение, партком согласился с ним. Было и другое благое намерение —проводить «День инженера», с доставлением лекций. Но партбюро и местком не поддержали и этого мероприятия.

— Лекционная пропаганда — отстающий участок нашей работы, —говорила руководитель лекторской группы политотдела дороги тов. Проворова.— Многие руководящие работники не считают стыдным долгом выступать перед коллективом, особенно перед молодежью. Был такой случай: руководителю сектора планового отдела коммунисту Чичерину предложили прочитать на Вологодском узле лекцию «Значение транспорта». Тов. Чичерина имеет высшее образование, учился в семинаре по политэкономии и вполне подготовлен для выступления с лекциями. Однако она ответила так: «Мы не обязаны читать лекции. На это есть начальник».

Выступавшие отмечали также, что в коллективе не на должной высоте находится критика и самокритика. Секретарь дорпрофкома тов. Оленев привел факт, свидетельствующий о явном зажиме критики. Помощник санитарного врача по коммунальным объектам тов. Афанасьева, по заданию Вологодского райпрофсоюза, проверила, как общественный контроль, столовые. Докладывая о непорядках, она указала, что в них повинны и работники врачебно-санитарной службы. Начальник санстолда тов. Ивойлова вызвала Афанасьеву и при часе внушала ей, что она поступила неправильно, критикуя работников торговли. Затем тов. Афанасьеву вызвал начальник врачебно-санитарной службы тов. Вишневский и прямо заявил: «Вы где получаете зарплату? У нас! А в райпрофсоюзе лишь выполняете общественную работу. Делайте то этого необходимые выводы...».

Слабость воспитательной работы и недостаточно развернутая критика и самокритика в ряде случаев способствовали тому, что в аппарате управления было 30 таких случаев, из них 12 со стороны коммунистов.

Начальник дороги тов. Скалин отметил низкий уровень организационно-технического руководства эксплоатационной деятельностью дороги со стороны командиров, особенно Ременного, Долженко, Бронфмана, Лихоманова. Начальники служб работают разобщенно, не изучают совместно причин недостатков, не принимают мер к устранению их, мало пред'являют требовательности к своим коллективам. В результате этого дорога не выполнила ряда важнейших измерителей—оборота вагонов. Не соблюдается важнейший закон перевозок—вагоны по графику. Не получило должного размаха социалистическое соревнование. Не встречает необходимой поддержки инициатива передовиков. Парторганизация часто проходила мимо этих серьезных недостатков, не боролась за четкую, слаженную работу дороги, не учила.

В прениях были высказаны критические замечания и в адрес горкома ВКП(б). Инструкторы горкома, проверяющие работу парторганизаций служб и отделов, подчас поверхностно относятся к делу. Горком дает поручения коммунистам, а иногда даже решает вопрос о их работе, не советуясь с партбюро. Партактивет горкома не оказывает помощи в разработке лекций, а сами работники горкома с лекциями в управлении дороги выступают крайне редко.

Собранные критические замечания и предложения, высказанные коммунистами, и приняло решение, определяющее дальнейшие задачи парторганизации.

Вновь избранному составу партбюро надо много работать над тем, чтобы до конца устранить недостатки и поставить партийную работу на уровень тех задач, которые призвали решать коллектив руководящего штаба Северной магистрали.

М. СМЕХОТИНА.

Опровержение ТАСС

Французское агентство Франс Пресс со ссылкой на западногерманский фашистский листок «Дер Шлезвиг» распространяет сообщение о якобы имевшем место заявлении Председателя Совета Министров СССР И. В. Сталина корреспондентам газеты «Курьер Варшавский» и Польского Агентства Печати относительно установленной польско-германской границы по Одеру-Нейсе.

ТАСС уполномочен заявить, что никакого заявления о границах Польши или о чем-либо другом ни корреспондентам польских газет, ни кому-либо другому И. В. Сталиным не делалось и что опубликованное агентством Франс Пресс сообщение является сплошным вымыслом.

ОБЗОР ПЕЧАТИ

АВТОРСКИЙ АКТИВ—ОПОРА ГАЗЕТЫ

«О чем и как писать в райгазету»,—под таким заголовком 18 мая в Тарногской районной газете «За большевистские колхозы» опубликована редакционная статья. Газета стремится научить начинающих рабселькоров писать в газету, помогает им стать активными авторами. Корреспонденция рассказывает, как надо выбирать темы заметок, просто, ярко и последовательно излагать факты, как выступать с критическими материалами и т. д.

Помимо указания товарища Сталина о том, что **«...литература не падают готовыми с неба, они вырабатываются лишь исподволь, в ходе литературной работы»**, газета обращает рабселькоров смелее браться за перо.

За последнее время редактор тов. Сипин и секретарь редакции тов. Шабанов усилили живую связь с активом газеты. Они собирают в редакции совещания актива для обсуждения тематических планов редакции и отдельных номеров газеты, пишут письменные задания, консультируют, как нужно писать корреспонденции. Они часто встречаются со своим активом, будучи в командировках в колхозах и МТС. Все это положительно сказалось на массовости газеты, на улучшении качества публикуемых материалов.

В шести майских номерах опубликовано 71 письмо. В номере за 15 мая напечатано 16 корреспонденций рабселькоров и рабкоров, 8 мая—15, 11 мая—14 писем.

Кто пишет в газету, какие публикуются корреспонденции, отвечают ли они задачам сегодняшнего дня?—эти вопросы имеют исключительно важное значение.

Газета поддерживает постоянную связь с колхозниками-новоходцами, организует их выступления, показывает на ярких примерах, что благодаря правильному уходу за скотом тарногские коровы могут давать высокие удои. За последнее время на страницах газеты выступили со своим опытом передовики доярки А. Гусева из колхоза имени Тимирязева, С. Рыжова из сельхозартели «Красные Шведенищи», П. Черепанова, К. Сапина и А. Ларионова из Лешнева, конюх Ф. Ананьев из колхоза имени Ворошилова.

Тарногская газета усилила связь со специалистами сельского хозяйства. Она советуется с ними, как лучше организовать выполнение вопросы поголовья и животноводства, поручает им выступать в газете на злободневные темы. В этом году выступили в интересных статьями девятнадцать специалистов и руководящих работников райсельхозотдела и МТС района.

Зоотехник сельхозотдела Н. Чебыкин написал корреспонденцию об уходе за коем, зоотехник И. Романов рассказал, как надо правильно учитывать и расходовать на обогрев семян, как рационально делать по раздою коров, рассказала в статье зоотехник М. Колосова. С интересной корреспонденцией, посвященной соцсоревнованию тракторных бригад с поле водчиками, выступил агроном Заборской МТС А. Верденский.

Специалисты сельского хозяйства в своих выступлениях дали колхозникам много ценных советов о том, как нужно бороться за высокие урожаи. Главный агроном Шведенищской МТС Р. Тарасова выступила со статьей о протравливании семян. О воздушно-тепловом обогреве семян рассказал главный инженер райсоюзмиспеции Г. Молина. Агроном Щебенгской МТС тов. Верещагин дал советы о посеве лугов за посевами. О подсадке картофеля опубликовала корреспондентка агронома Р. Жданова. По вопросу о пастбищном содержании скота в колхозах выступил главный ветврач райсельхозотдела В. Соколов. Развитию пчеловодства посвятила свою статью зоотехник Т. Романова.

При помощи специалистов сельского хозяйства газета своевременно поднимает самые разнообразные вопросы развития артельного производства. Корреспондент райсельхозотдела тов. Кузьмин написал статью о правильном использовании колхозных лесов. О производстве кровельной щепы и ее значении в колхозном строительстве рассказал заведующий районным отделом сельского и колхозного строительства тов. Галкин.

Одной из главных задач районных газет является систематическое освещение партийной и комсомольской жизни, постановок вопросов о политической учебе кадров, о коммунистическом воспитании трудящихся, о партийном руководстве хозяйством. Для этого необходимо, чтобы редакции газет постоянно опирались на районный партийный и комсомольский актив, привлекали коммунистов и комсомольцев к активному участию в газете.

Газета «За большевистские колхозы» в достойно решает корреспонденции партийных и комсомольских работников. За последнее время три раза выступала со статьями секретарь райкома ВЛКСМ тов. Шушкова. Инструктор райкома партии тов. Диев в одной из своих корреспонденций рассказал о задачах колхозных партийных организаций в деле руководства социалистическим соревнованием колхозников.

Партийная печать газеты рассмотрела. Например, пропагандист райкома ВКП(б) тов. Силинский выступил с корреспонденцией о том, как проводится политинформация. Такой материал оказал хорошую помощь молодым агитаторам. Секретарь партийной организации сельхозартели имени Сталина тов. Рыжков поделился опытом проведения агитколлектива.

Большое место в газете занимают статьи по вопросам проведения марксизма-ленинизма и политической учебы коммунистов и комсомольцев. За последнее время на эти темы были даны выступления пропагандистов кружков тт. Горыщева и Вячеславова, секретарей райкома комсомола тт. Шушковой, Богдановой и других.

Любят писать в свою районную газету и руководящие колхозные кадры. За короткое время выступили в газете председатели колхозов «Ударник» тов. Корманов, «Свобода Севера»—тов. Кичин, имени Тимирязева—тов. Бычетинин, «Красные Шведенищи»—тов. Бусырев. Активно сотрудничают в газете бригадиры полеводческих и тракторных бригад звеньевые.

В работе Тарногской газеты принимают участие и руководители районных организаций, советских учреждений и школ. Дважды выступал в газете директор средней школы тов. Угрюмов. Опубликовали свои статьи заведующий районным отделом народного образования тов. Закатова, инструктор культпросветотдела тов. Першина, заведующий райсберкассой тов. Пушкин, председатель комитета по делам физкультуры и спорта тов. Свитин и другие работники.

Расширяя связь с авторским активом, укрепляя сотрудничество с тружениками колхозной деревни, прочно опираясь на них, газета оказывает районной партийной организации, колхозникам и механизаторам МТС серьезную помощь в борьбе за высокий урожай колхозных полей, за дальнейшее развитие общественного животноводства.

Агитатор рейда Кривец коммунист В. Прохоров в перерыв читает свежую газету сплавщикам.

Фото Г. Ефимовского.

В колхозном агитколлективе

Агитаторы колхоза «Победа» и их руководитель тов. Виноградов глубоко изучили передовой опыт работы агитколлектива сельхозартели имени Мичурина и широко применили его в своем колхозе.

Перед началом весеннего сева была пересмотрен состав агитколлектива и пополнен хорошими лучшими производственниками. Во всех полеводческих бригадах созданы агитпункты во главе со старшими агитаторами, а также инициативные группы по разнесению наглядной агитации.

По плану на период сева предусматривалось на ряду с другими мероприятиями провести четыре инструктивных совещания с агитаторами, выпускать стенгазету-многотиражку, «Боевые листки». Все это сделано.

С первого же дня весеннего сева агитаторы перешли всю массово-политическую работу на поля. В колхозе не ладилось с трудовой дисциплиной, некоторые колхозники опаздывали на работу или выполняли ее недобросовестно. В ход были пущены все средства политической агитации.

Особое внимание агитаторы уделяли на индивидуальные беседы с людьми. Колхозница Портнова самовольно уехала в гости. Агитатор тов. Панфилова выпустила по этому поводу листок «Тревога». Его прочитали во всех населенных пунктах, и он получил отклик. Колхозники осудили поступок Портновой. Но агитатор на этом не остановился. Он добился от правления, чтобы колхозницу заставили хорошо трудиться.

Другой пример. В течение года Анна Виноградова не работала в колхозе, ссылаясь на то, что ей не на кого оставить ребенка.

Агитатор тов. Злосчастьева побеседовала с Виноградовой, рассказала ей о том, что в колхозе имеются детские ясли, где можно оставить на день ребенка. И результат сказался: Виноградова последовала совету и сейчас работает в поле.

С помощью агитаторов правлению колхоза и парторганизации удалось приобщить к активному труду многих других колхозников и значительно укрепить трудовую дисциплину.

В четвертой бригаде колхозники выходили в поле не раньше девяти часов утра и кончали работу ранее. Агитпункт в составе т. Бестроевой, Ивановой и Злосчастьевой помогла бригадиру хорошо подготовить и провести «День бригады», на котором была поставлена задача добиться, чтобы все колхозницы в полную меру сил трудились на себе. Одновременно члены бригады потребовали добросовестного отношения к труду от отдельных, нерадивых колхозников, таких как Калинина и Сиротина. Собрание подействовало. Они теперь работают хорошо.

Агитпункт на этом не остановился. Она продолжала проводить общие и индивидуальные беседы, печатным и устным словом мобилизовать отстающих на то, чтобы все работали по примеру передовиков. Результат не замедлил сказаться: труд колхозников стал намного производительнее.

Много сделали агитаторы по развертыванию действенного соревнования на селе. С самого начала полевых работ перевесно в колхозе дерева бригада тов. Князева. Большинство колхозников здесь выполнило и перевыполнило нормы выработки. Руководитель агитколлектива тов. Виноградов организовал популяризацию опыта работы этой бригады, используя все формы и методы агитации. В числе их были и танцы, и ежедневное подведение итогов соревнования, отправка писем с благодарностями передовикам, занесение их фамилий на Доску почета. Была использована и такая форма передачи опыта лучших, как «Вечер передовиков». Такой вечер был проведен в клубе сельсовета и в нем присутствовало более ста человек.

В результате этого число передовиков на селе почти удвоилось. Колхоз вправе гордиться такими людьми, как пахари Михайловская, Веляев, Соболев, которые вспахивали до 0,85 гектара при норме 0,60 гектара в день. Колхоз обслуживают тракторная бригада Пришекснинской МТС — бригадир Александр Тестов. Агитколлектив строит свою работу так, чтобы добиться тесного содружества механизаторов с полеводами. В «Дни бригады» колхозники подробно обсуждали не только свою, но и работу тракторной бригады, которая занимает одно из первых мест в МТС.

Агитаторы в дни сева проводили громкие читки газет, журналов, беседы на конкретные темы. Они всегда держали и держат колхозников в курсе событий. В мае агитаторы написали и расклеили 90 лозунгов., выпустили три многотиражных стенгазеты (по числу бригад), 30 «Боевых листков», семь «Молний», 15 листков «Тревога», две «Колючки»—сатирические стенгазеты.

Колхоз завершает весенний сев при высоком качестве всех работ. Производится посадка картофеля и овощей.

Теперь коллектив помогает правлению и партийной организации улучшать пастбищное содержание скота, приводить в порядок луга и пастбища, готовиться к сенокосу.

Н. ЗДОРОВ,
заведующий отделом пропаганды и агитации Пришекснинского района ВКП(б).

СЕМИНАР ЗАВЕДУЮЩИХ ФЕРМАМИ

Никольский райком ВКП(б) провел семинар заведующих животноводческими фермами. Прочтены лекции: «Мероприятия партии и правительства по развитию общественного животноводства», «Правильная организация пастбищного содержания скота», «Оплата труда в животноводстве» и другие.

С лекциями выступили зоотехники тт. Осорьева, Попова, Сорокина и агроном тов. Кардакова.

СОВЕТЫ СПЕЦИАЛИСТА

ХОРОШО ОБРАБОТАННЫЕ ПАРЫ—ЗАЛОГ ВЫСОКИХ УРОЖАЕВ

В условиях северного земледелия—пары лучший предшественник для пшеницы, внутри которые дают у нас устойчивые урожаи. В системе травопольных севооборотов одна из решающих задач парового обработки поля состоит в накоплении питательных веществ для растений, усилении биологической жизни почвы, накоплении влаги, уничтожении сорной растительности и особенно таких злостных сорняков, как пырей, осот, молочай, горчак, хвощ и других, размножающихся не только семенами, но и корневищами.

Наряду с этим правильно проведенная обработка почвы в парах является верным средством для уничтожения вредителей сельскохозяйственных растений.

По времени вспашки различают черные и ранние пары. Обработка черного пара начинается осенью с лущения стерни, а затем—через 12—16 дней идет вспашка плугами с предплужниками на глубину 22—25 сантиметров или, в случае, если пахотный горизонт менее 22 сантиметров, то вспашка обработка черного пара начинается с раннего боронования в два следа, проводимого для сохранения влаги. В последующем в целях борьбы с сорняками, паровое поле обрабатывается лущильниками на глубину шесть—восемь сантиметров с одновременным боронованием. Лущение пара не только уничтожает проросшие сорняки, но и создает условия для прорастания и затем уничтожения других сорняков, семена и корневища которых вывернуты на поверхность почвы при лущении.

В конце же или в начале июня на паровое поле должен быть вывезен навоз и запахан на суглинистых почвах на глубину 14—16, а на супесчаных почвах—на 16—18 сантиметров. При этом поле обязательно должно быть заборонено.

Последующая обработка черного пара сводится к культивации лапчатым культиватором или лущению. При отрастании сорняков культивация или лущение повторяются. Паровое поле должно быть всегда чистым от сорной растительности.

Перепашка пара целесообразна на суглинистых почвах. Пахать надо за 20—22 дня до начала сева основной культуры, на полную глубину пахотного слоя. Задача перепашки пара состоит в том, чтобы перемешать внесенное удобрение со всей пахотной толщей почвы, поэтому она может производиться плугами без предплужников, но обязательно с одновременным боронованием.

Западывать с двойной пара недопустимо. Опытами установлено, что западывание приводит к снижению зимостойкости озимых хлебов и повышенному засорению озимых посевов сорной растительностью.

На легких, супесчаных почвах двойку пара лучше не проводить.

После своевременной двойки перед началом сева уплотнится нормально, но могут появиться всходы сорняков. Для рыхления поверхности почвы и уничтожения сорной растительности следует провести культивацию лапчатым культиватором на глубину пять—семь сантиметров.

При засушливом лете обработку пара лущильниками следует ограничивать и заменить обработкой его лапчатым культиватором. При влажном лете, в связи с тем, что сорняки отрастают быстро, число культиваций пара должно быть увеличено.

Если после засорено корневищными и корне-отпрысковыми сорняками пырем, осотом, молочаем, горчаком, хвощом и другими, при обработке пара нельзя применять дисковых борон. Корни и корневища этих сорняков, разрезанные на куски, способны быстро размножаться.

Не уничтожает, а только задерживает рост этих сорняков и глубокая заделка. Для уничтожения корневищ их побеги надо систематически подрезать и истощать, не допуская прорастания. Лучшим орудием для этого является лапчатый культиватор.

Собираемые бороной или конными граблями корни и корневища многолетних сорняков нужно с поля удалять и уничтожать.

Одним из лучших для нашей области является ранний пар. Пары в такой пар необходимо вносить под первую вспашку, во время или сразу после весеннего сева. В последующем, для уничтожения сорняков целесообразно проводить послойную обработку почвы. Для этого на тракторной тяге применяются многоленные отвальные лущильники. Первое лущение проводят на глубину пять—шесть сантиметров, в последующем глубину лущения доводят до 12 сантиметров. Послойная обработка почвы лущильниками определяется чистотой поля от сорняков. Посевная площадь пара колосовых нашей области дает хороший результат.

Академик В. Р. Вильямс указывал:

«Принцип борьбы с засорением состоит почвы в пару состоит в том, что семена сорняков появляются в возможно лучшие условия прорастания, и, после того как они проростут из верхнего слоя, их подвергают непосредственному уничтожению обработкой. При этом той же обработкой ставят новые порции семян из более глубоких слоев в условия, благоприятствующие их прорастанию».

Широкое применение колхозами последней обработки пара позволяет быстрее уничтожить сорную растительность на полях и этим повысить урожайность.

Есть еще занятые пары. Обработку их надо проводить вслед за уборкой пароразнимающих культур. Вспашка поля производится плугом с предплужником на полную глубину пахотного горизонта, с одновременным боронованием. Запаздывать с уборкой пароразнимающих культур недопустимо. Каждый день запаздывания с уборкой и вспашкой занятого парового поля снижает урожай озимых хлебов. До момента посева поле должно быть чистым от сорняков. Перед посевом обязательно необходимо произвести предпосевную культивацию.

Задача накопления в почве питательных веществ для растений в паровом поле решается путем внесения органических и минеральных удобрений и созданием благоприятного воздушного и водного режима. Норма внесения навоза общепринята: 30 и более тонн на гектар. Главное внимание должно быть обращено на качество навоза. Вносить в почву надо хорошо перепревший навоз. Нельзя допускать иссушения навоза, запашка его должна производиться вслед за вывозкой. Солонжистый, не перепревший навоз, мало эффективен.

Хорошие результаты дает внесение органических и минеральных удобрений.

Фосфоритную муку, костяную муку, суперфосфат и калийные удобрения целесообразно вносить под первую вспашку или при вспашке пара. Сернокислый аммоний и другие легкорастворимые минеральные удобрения вносятся, обычно, при предпосевной обработке парового поля под культиватор.

Большой задачей является углубление пахотного слоя в парах. Непременным условием внедрения культурного земледелия является мощный пахотный слой. Это одно из основных условий выращивания высоких и устойчивых урожаев.

Правильно проведенное углубление и окультуривание пахотного горизонта обеспечивает повышение урожаев всех культур в севообороте.

Углубление и окультуривание пахотного слоя лучше всего проводить при паровом поле, пару, пару. Один из способов углубления,—это глубокая вспашка, во время которой захватывается два—три сантиметра подпахотного слоя и выносится на поверхность почвы. Углубление пахотного слоя должно сопровождаться запаркой органическими удобрениями — навозом, торфокомпостом и другими, а также минеральными удобрениями.

Углубление пахотного слоя на два—три сантиметра можно проводить при обычных, общепринятых нормах внесения навоза и минеральных удобрений.

Запарка поля органическими и минеральными удобрениями при углублении гарантирует хозяйство от понижения урожая озимых культур, так как системой последующих, после ранней вспашки, обработок парового поля, вывернутая подпочва перемешивается со всем пахотным слоем.

Большую заботу в проведении этого агромероприятия обязаны проявить директора и агрономы МТС, работники райсельхозотдела. Мощный пахотный горизонт не только показатель культуры земледелия, но и показатель уровня их руководящей роли в развитии колхозов. Если директора колхозов, директора МТС и агрономы обязаны точно установить площади, нуждающиеся в углублении пахотного слоя, планировать и проводить это мероприятие, как обязательное и обеспечивать его пахотной нужною количества удобрений. Директора МТС, механики и агрономы обязаны использовать для углубления пахотного слоя все почвоутлубители.

Вести обработку паров надо без проседления, сейчас нужно переключить максимальное количество тракторов и лошадей на обработку паров и своевременно подготовить их для сева осимых.

Агроном **И. БАРАШКОВ.**

Премирование передовиков лесозаготовок

За успешное выполнение плана лесозаготовок первого квартала и задания по вывозке древесины привлеченными средствами в прошлый осенне-зимний сезон Опытинскому району присуждено переходящее Красное знамя обкома ВКП(б) и облисполкома, а также денежная премия в сумме 11.250 рублей.

Вторая денежная премия присуждена Кирилловскому району в размере 7.500 рублей, т. к. Шекснинский леспромхоз с помощью привлеченных средств района выполнил сезонный план по заготовке леса на сто процентов и по вывозке—на 122 процента.

Обком ВКП(б) и облисполком отметили фанерный завод Кубенозерского, Чагодощенского, Верховажского и Вашкинского районов, успешно завершивших заготовку леса лесозаготовок привлеченными средствами.

За активное участие в организации выхода сезонников в лес и отмечание плана лесозаготовок первого квартала и за осенне-зимний сезон большая группа председателей колхозов, партийных, советских и комсомольских работников награждена ценными подарками.

По следам неопубликованных писем

О плохой работе Брусенского клуба, Нюксенского района, писала в редакцию молодежь сельсовета.

Секретарь Нюксенского райкома ВКП(б) тов. Опросчева сообщил редакции, что письмо обсуждено на заседании культурно-просветительной комиссии Брусенского сельсовета. Заведующая клубом тов. Поова предупреждена. За последнее время работа клуба значительно улучшилась: ставятся спектакли, концерты, читаются лекции, налажено кинообслуживание населения.

ФЕЛЬЕТОН

СТРОГИЙ ВЫГОВОР ПЛЮС... ПРЕМИЯ

— С добрым утром, Евсей Яковлевич!

— Мое почтение, Геннадий Павлович!

— Как чувствуете себя?

— Превосходно. Того и вам желаю.

— Чем заняты, уважаемый?

— Выполняю ваши указания.

— Вопрос внимания радиофикации, Евсей Яковлевич.

— Рад стараться, Геннадий Павлович!

Так встречаются друзья по службе, два деятеля областного масштаба. Живут они тихо, мирно и в полном согласии. Правда, случается иногда, что их точки зрения расходятся, один противоречит другому, но это ничуть не мешает им подходить к общему знаменателю.

Геннадий Павлович Амосов — начальник областного управления связи. Он строгий и требовательный человек: если провинился, спуску не даст, взыщет!

Иной склад характера у его заместителя — Евсея Яковлевича Дубнова. Внешне и по характеру он слишком мягок, добродушен.

Однажды Геннадий Павлович, проверяя отчеты о работе начальника Тотемской конторы связи Селивановского, с возмущением заметил:

— Ну, что я с ним буду делать? И можно бы давно уволить, такого горе-инспектора? Ведь за последние пять лет он проявил себя только с отрицательной стороны и получил давать взысканий.

И тут Геннадий Павлович напечатал последнее предупреждение. В приказе от 14 февраля 1951 года было сказано: «За лично недисциплинированность, за невыполнение в срок приказов и распоряжений министерства П. И. Селивановский подлежит снятию с занимаемой должности. Но учитывая его обещание исправиться, оставить оного на прежнем месте и строго предупредить, что при повторении ошибок он будет переведен на рядовую работу».

Но Селивановский остался верен себе. От привык: равнодушно читать строгие приказы и совершенно не приучен их выполнять. Пусть, мол, пишут, бумага терпит, а я стерпю, а там видно будет...

Тогда Геннадий Павлович возмутился пуще прежнего и 20 июня 1951 года написал новый приказ:

«За неудовлетворительное состояние средств связи, необеспечение должной сохранности ценной техники, бюрократическое отношение к разрешению жалоб трудящихся, отсутствие контроля за работой сооузначи, неприятие должных мер по активизации доходов, представление отчетных сведений, не соответствующих действительности, начальнику конторы связи П. И. Селивановскому об'явить строгий выговор».

Получив этот приказ, сей муж немножко встрепенул, но потом подумал, что областные начальники способны не только журить провинившихся в будни, но и поспорить их в праздники, и повеселят.

В 1948 году, например, Селивановский дважды оторвался отгнин выжимания и в то же время ему был порадован двумя премиями. Его расчеты оправдались и на сей раз...

В мае, накануне Дня радио, областное управление связи установило денежные премии 38 работникам радиофикации. Среди них были такие, которые действительно заслужили похвалы и награды. Но в группе отличившихся с легкой руки Дубнова появился одним из первых известный нам тотемский инспектор связи.

Евсей Яковлевич взвесил все его минусы и, следуя законам математики, решил:

— Минус на минус дает плюс. Знаю, что Селивановский грешит, пьет водку, но может перестать пить, если захочет. По итогам прошлого года мы премируем его за радиофикацию... двух колхозов из 50... Нет, ему может получить конфуз. Не лучше ли сослаться на высокую оценку работы Тотемского радиоузла.

Евсей Яковлевич стал проверять отчеты и, убедившись, что узел, работая плохо, занимает... 23-е место, решил премировать Селивановского, как организатора и как одного из победителей в соревновании:

— Пусть не обижается товарищ!

И он, конечно, не обиделся. Не остались обиженными и другие...

Геннадий Павлович выразил недовольство в адрес заместителя начальника Тарногской конторы связи Лобанова и начальника Вологодской конторы связи Зыкина. А Евсей Яковлевич, видя, что служащие лишь в розовом свете, премировал их за то, что в прошлом году они расофицировали колхозов ...ноль целых и ноль десятых, за то, что они не построили ни одного сельского радиоузла и допустили «отсев» многих радиоточек.

Вы можете спросить: где же тут логика? Что за принцип в оценке работы высокопоставленных связистов? И почему Евсей Яковлевич так бесцеремонно распоряжается премиальными фондами своего учреждения?

Мы не знаем личных его побуждений, и по секрету скажем только одно: Евсей Яковлевич — человек сговорчивый. Попросил каза о премировании ему подготовил Тимофей Фролович Назаринин, начальник радиоцентра. Выслушав просьбу и пообещав подобрать яркие формулировки в характеристике награждаемых людей, Евсей Яковлевич собственноручно внес в список фамилию Назаринина, и просияв улыбкой, торжественно подписал приказ:

— Премировать, так премировать и дирекцию! Нельзя же оставить без внимания и Тимофея Фроловича!

В прошлом году под руководством товарища Назаринина план установки радиоточек был выполнен на 68 процентов, а по строительству радиоузлов в колхозах рабочих поселках области—на 33. Простои существующих радиоузлов постоянно увеличиваются. Только в четыре года они действовали 1772 часа.

Но как бы ни были плачевны показатели Тимофея Фроловича, он все же не радевой связист. У него за плечами большой стаж начальственной деятельности, он—правая рука Евсея Яковлевича. А раз это так, значит поступать так, как вы считаете нужным. Не могу же я спорить с должностным лицом из-за разных пустяков. К этому обязывает чувство ответственности и уважение к вам. Вы же не кто-нибудь, а главный инженер управления связи.

— Вот спасибо, — согласился Евсей Яковлевич.— Ведь эти самые деньги я кладу не себе в карман. К этому влечет меня любовь к ближнему.

Странная любовь! Мы за то, чтобы решительно погасить ее у любителей разбазаривания государственных средств, грубо попирающих принципы премирования.

Ал. ЛАПТЕВ.
К. ВАСИЛЬЕВ.

ОТЛИЧНО ПРОВЕСТИ СПЛАВ!

По часовому графику

Коллективы Шольского и Кемского рейдов Шольской сплавной конторы приступили к рейдовым работам и дали слово: сортировку древесины закончить к 25 июня, механизированную сплотку—к 10 июля, погрузку леса в суда и формировку плотов—к 15 августа.

Руководители рейдов и партийные организации поставили на ведущие участки коммунистов и комсомольцев. Во главе бригад механизированной сплотки на Кемском рейде находятся лучшие производственники — коммунисты тт. Буряков и Троицчев. Сортировкой, формировкой и ручной сплоткой леса руководят также коммунисты и комсомольцы.

Между рейдами, сменами и бригадами с первых дней сплоточных работ развернулось социалистическое соревнование. Передовому рейду вручается переходящее Красное знамя сплавной конторы, а лучшим бригадам и сменам—красные флажки. Итоги соревнования между бригадами и сменами подводятся ежедневно и отображаются в Досках показателей.

Партийные и комсомольские организации уделяют большое внимание агитационно-массовой работе. Агитаторы расставлены по всем участкам производства. Хорошо несут большевистское слово в массы агитаторы-коммунисты Пименов, Паршин, Аполосов, Минин, Спирин, Ивановский и многие другие. Они рассказывают о великих стройках коммунизма, о событиях в нашей стране и за ее рубежами, сообщают об успехах смен и бригад своего рейда, рассказывают об опыте работы лучших производственников и призывают рабочих на дорожное выполнение принятых обязательств. В обоих рейдах выпускаются стенные газеты и «Боевые листки».

Хорошо поставлена массово-политическая работа и умело организованный труд дали возможность на четверть день сплоточных работ опередить график сплотки. Если в первые дни сплачивалось до двух тысяч кубометров леса в день, то теперь сортируется и сплачивается по 5,5 тысячи и более кубометров ежедневно. Майский план водных перевозок выполнен на четыре дня раньше.

Оба рейда работают по часовому графику.

Н. БЕЛЯЕВ.

В сплоке не подготовились

Молевой сплав древесины в Оштинском лесопромхозе закончен досрочно по всем шести притокам реки Мегры. Надо бы теперь развертывать полным ходом запанные работы, но к ним сплавной участок не готов.

Сплоточный станок еще не отремонтирован, катер стоит у причала без двигателя. Не достроена столовая. Выстроен четырехквартирный дом для работников участка, но он еще сдан в эксплоатацию, в нем развалились печи.

Руководители лесопромхоза и начальник сплавного участка тов. Коновалов должны спешить с развертыванием сплоточных работ.

Д. АРСЕНКОВ.

ШИРЕ ПРОПАГАНДИРОВАТЬ ОПЫТ ПЕРЕДОВИКОВ

В Сокольском районе урожайность сельскохозяйственных культур и продуктивность животного поголовья все еще низкие. Одной из главных причин этого является то, что сельскохозяйственная пропаганда в районе почти совершенно отсутствует. В Соколе создана районная группа пропагандистов по системе сетевиков. Буцевой, но ее работу никто не контролирует, не направляет, и группа бездействует.

В 1951-1952 годах в колхозах созданы 18 групп трехлетних агрономических и зоотехнических курсов. Но в большинстве из них в течение года проведено по три—пять занятий. Особенно плохо были организованы занятия в колхозах «Красный Борец» и «Новая». Где преподаватели зоотехнических листы Довгаль, Щелунов, Антонова и Чирикова. Программа первого года не выполнена, выполнена. Учебники для слушателей трехлетних агротехнических курсов все еще лежат на складах райпотребсоюза.

Ряд специалистов сельского хозяйства не понял важности обучения колхозников. А сколько подлинного, интересного материала могли они передать только из опыта передовиков сельского хозяйства.

Вполне для примера колхоз «Красный Борец». В нем работают Герои Социалистического Труда тт. Калин и Пагурина и более тридцати человек, неоднократно получивших награды за высокие показатели в свиноводстве и полеводстве. Этот же колхоз—инициатор получения двух пудовых ботофеля в год. Но ни опыт колхоза, ни опыт передовиков молочного производства никуде не изучается и применения в районе не находится.

Группа доярок совхоза «Новое» тт. Шаньгина, Муравьева, Двойникова, Петрова и Шарычина ежегодно получают более 5000 литров молока в год на корову, но их опыт работы также не пропагандируется. А ведь в совхозах района выращивают рассаду для корнеплодов и топфонасадки, а в совхозах «Победа» и «Новое» выращивают до 1000 центнеров корнеплодов с гектара, однако, в колхозах методы труда передовиков-огородников не применяют и не знают о них.

Летом 1951 года по инициативе секретаря райкома ВКП(б) тов. Завьялова в ряде колхозов проведены показательная посадка картофеля квадратно-гнездовым способом. Но некоторые специалисты и председатели колхозов, побывавшие на семинаре по технике посадки, отнеслись скептически к нововведению, опраздавшему себя и давшему хорошие результаты.

Группа пропаганды не работает в тесном контакте с отделом культурно-просветительной работы райисполкома.

В составе районной лекторской группы должна быть сельскохозяйственная секция, но она неорганизована. Созданы лекторские, агитаторские группы при райисполкоме, МТС, в сельсоветах, но они существуют разобщенно и по существу никакой работы не ведут. Лекции читаются вне всякого плана, от случая к случаю, конспекты лекций никуда не обсуждаются.

Большинство специалистов сельского хозяйства, состоящих в лекторской группе, с лекциями не выступает. Главному агроному райсельхозотдела т. Вдовиной было поручено дать лекцию о травосеянии, она так и не прочитала их. Заведующая сельхозотделом районного ВКП(б) т. Трусакова должна была прочитать лекцию «Устав сельхозартели—основной закон колхозной жизни» в колхозе «Путь к коммунизму», но ее такую не прочитала.

Районное общество по распространению политических и научных знаний, вооглавляемое тов. Рыжковым, мало занимается на сельскохозяйственную тематику. В 1952 году их прочитано всего восемь.

Содержательных, хорошо оформленных фотовыставок, витрин, отражающих передовые методы работы передовиков сельского хозяйства страны и района, не создано.

В 1951 году по инициативе райкома ВКП(б) проведен районный вечер передовиков земледелия района. Это было единственное собрание животноводов за 1951 и пять месяцев 1952 года.

Районный отдел дифицирующий также мало занимается сельскохозяйственной пропагандой, мало демонстрирует сельскохозяйственные кинофильмы, освещающие «Передовой колхоз хозяйства».

Обсуждение сельскохозяйственных фильмов не организовано.

Руководитель Кокшеновской и Кадинковской МТС, их специалисты недостаточно занимаются внедрением научных достижений и передовых методов труда в колхозах.

Вина в слабом проведении сельскохозяйственной пропаганды в Сокольском районе ложится и на управленческие организации областного управления сельского хозяйства, который слабо контролирует работу районной группы и не оказывает ей помощи.

Сельскохозяйственная пропаганда—дело не кампанейское. Она должна вестись систематически, в любое время, любыми формами и средствами и тогда она поможет большому району успешно решить задачу поднятия урожайности сельскохозяйственных культур и продуктивности животноводства.

В. СОКОЛОВ.

Растет экономика колхоза

Прошло немного больше года, как десять зелёных сельхозартелей об'единились в один колхоз «Первомайский». За это время мы имеем значительный рост экономики хозяйства артели, приобретено ее недвижный фонд, приобрели грузовую автомашину, построили сборный двор на 100 голов и механизировали его, выстроили птичники, купили 3 сенокосилки, сеялку и необходимое количество зерноочистительных машин.

На фермах стало больше работы по продуктивности скота. Поднялась продуктивность животных. В прошлом году надой молока увеличился на 10.800 литров, скоту у нас теперь созданы благоприятные условия на весь год.

Мы, конечно, не останавливаемся на достигнутом и ныне еще шире развернем строительные работы. На общем собрании колхозники приняли решение выстроить зерносушилку, ремонтный, телятник, курятник и помещение для ветеринарного пункта. Это решение колхоз крепким делом. Недавно члены артели организовано выходили на заготовку лесоматериалов для строительства. Срублено и подвезено к реке Илексе 1.040 бревен.

Значительные сдвиги колхоз имеет в полеводстве. Сев прошел как плохо вооруженный. В артели нет агронома, а специалисты райсельхозотдела помогают колхозу. Бывает так: собрутся несколько агрономов в колхозе, посидят, потолкуют о том, о сем, а практической помощи и не окажут. Бывает, что агроном не интересуется, как колхозники ведут посев и нет ли нарушений агротехники. Безусловно, колхозники стремятся безуспешно обрабатывать почву, но специалисты все же могли бы кое-что увидеть и подсказать.

М. КОМИЧЕВ,
председатель колхоза «Первомайский», Вашинского района.

ДВОРНЯЖА

БАСНЯ

Александр ВЛАСОВ.

— Ах! Как, соседушка, мне тяжко:
Хожу сама я не своя,
Всю дуду иссушили сыновья!—
Овчарке молвила дворняжка.
— Приду с работы вечером домой,
А там мои возлюбленные дети
Такой подымут вихр и вой,
Что, кажется, нельзя и жить на свете.
Вот я к твоим приглядываюсь детям—
И похвалиться не могу никак:
Ты лаюч попусту, зря не заводят драк.
Ну, правда, повезло тебе, соседка!
Ты вот попробуй воспитать детей моих!
Ведь у меня не дети, а собаки.
За пустолайство и за драки
Я каждый день наказываю их.

— Послушай,—говорит овчарка ей,—
Чем зря бранить своих детей,
Скажи, не ты ли во весь двор
Впустую лаяла сегодня на забор,
Не ты ли у помойки из-за кости
Своей сестре отгрызла хвост со злости?
— К чему ты задаешь вопросы эти?—
— Да все к тому, что наши дети,
Как ни ругай их, как ни бей—
Во всем берут пример с отцов и матерей.
Что вот воспитывать, куна,
Ты воспитай себя сама!

* * *

Не плохо было бы мне мамашам
Читать почаще басню нашу:
Сия история нам раз
Им бьет не в бровь, а прямо в глаз!

Письма в редакцию

Охранять и увеличивать рыбные запасы

Рыбная промышленность—важная отрасль народного хозяйства СССР. Большую роль в ее развитии играет соблюдение правил рыболовства, подращивание и увеличение рыбных запасов.

Крайне вредным для естественного приплода рыбы является применяемый браконьерами, губящие ее из ружей, бой острогой, перекрытие рек во время под'ема рыбы на нерестилища. Таковы браконьерство—хищническое, оно истощает рыбные запасы водоемов.

Глоба имеет высокую развитую жизнеспособность. Слыша шум, она удаляется в глубь, икру выметывает на иле и она погибает. Рыба, идущая на нерест, наталкивась на нерестища, выметывает икру, где придется.

Правила рыболовства разрешают любителям заниматься рыболовством для личного потребления удочками всех наименований, ручными сачками, под'емными сетями не больше 1,5 метра в диаметре и дорожками. Все остальные способы лова являются незаконными.

Незаконные способы лова или браконьерство наносят большой ущерб рыбной промышленности, способствуют расхищению рыбных запасов, расстраивают планы государственных организаций и артелей.

Охрана природных богатств наших водоемов должна оружить руководителей и всей советской общественности.

Однако с браконьерством единичным истребителям еще мало достаточной борьбы не ведется. Руководители профсоюзных хозяйственных организаций, правлений рыболовецких колхозов, бодля общественных инспекторов рыбнадзора, плохо помогают им в работе.

Рыбаки Устьянского пункта, Кубенского рыбзавода, Александр Ворочалкин и Александр Зиминов открыли промысел на деревне Чирково—Аверьшина, Яженгова и других.

Алексей Аверьянов давно был выбыл на поиски преступлений, спецпешей рыбнадзора, по Усть-Бубинское отделение милиции и прокуратуре не привлекли его к ответственности.

В Филисовском сельсовете, того же района, колхозники артели имени Димитрова Александр Лучин, Александр Навяхощий, Николай Барышев, Борис Майоров, Александр Хабаев избегали колхозных работ, систематически занимались браконьерством. Они применяли орудия лова и брали к себе в участники других колхозников. Инспекция рыбнадзора инспектора Катаева, Навалоцкого и Барышева. Но они от уплаты отказались, дело по взысканию штрафа было направлено в Устьянский суд. Народный судья отказался разбирать дело и браконьерство продолжалось.

Заведующий животноводческим колхозом имени Карла Маркса Ленского района, Николай Парфенов ловит рыбу запрещенными орудиями, в правление колхоза мер к браконьеру не принимает.

Не только правления колхозов и некоторые районные организации, но даже рыбтрест и рыболовхозы слабо борются с хищническим ловом, не требуют этого от рыбаков и рыболовецких колхозов. А ведь их инспекторы не допускают браконьерства, способствовать обогащению водоемов рыбой.

Важным и ценным дополнением к правилам рыболовства в смысле поддержания и увеличения запасов водоемов является искусственное оплодотворение икры лещ, линя, карася и язя в естественных условиях. Это не требует длительного времени и вполне осуществимо каждым рыбаком. Можно значительно повысить продуктивность водоемов, если рыбаки будут брать от выловленной рыбы икру и молоки. Самцы перед нерестом переста в соответствии с установленной инструкцией.

Вылов нерестового леща в год составляет в среднем 470—500 центнеров. Из этого количества можно отобрать в среднем 18.800 штук икринки (самок), годных для оплодотворения и вывода. Подсчитано, что из этой оплодотворенной икры через семь лет можно получить 2.350 центнеров рыбы.

Доли рыбохозяйственных предприятий и правлений рыболовецких колхозов направлять и организовывать работу рыбаков так, чтобы они боролись с браконьерством и использовали все имеющиеся возможности для увеличения рыбных запасов в нашей области.

Л. ШЕЛЬБАХ,
старший инспектор госрыбнадзора Вологодской области.

Больше внимания садам

В подсобных хозяйствах Вологды сады и ягодники занимают 70 гектаров, в том числе более трёхсот гектаров плодовитых яблонь и свыше десяти — совхоз «Осаново». Среди плодоягодных культур имеются яблони мичуринских и средних сортов, малина, смородина, крыжовник, земляника.

Весной текущего года подсобные хозяйства впервые приступили к посадке вишни «Шубенка» и «Владимирская». В совхозе «Осаново» и пригородном совхозе посажено по одному гектару и в плодопитомнике — 0,75 гектара. Вишня уже начала цвести и через два—три года будет давать плоды.

Из подсобных хозяйств города в лучшем состоянии находятся сады в совхозах «Осаново» и «Искра» и в учхозе Котельниково, где в прошлом году высокую урожайность дали ягодники, а в совхозе «Осаново» — яблони.

К сожалению, в остальных подсобных хозяйствах города, видимо, сад одостава уделяется мало внимания. В совхозах «Заречье» и «Рубцово» плодоягодных культур совсем не имеется. В «Рубцове» ягодники малины и земляники крайне запущены. В хозяйстве витаминного завода плантация смородины и шиповника дает очень низкий урожай.

Необходимо улучшить уход за плодоягодными культурами и выяснить по ним причину, это даст предприятиям дополнительные продукты питания и доходы. Кроме того, следует в этом году обеспечить закладку плодовых и ягодных, которые их не имеют.

Ф. КУЗНЕЦОВ,
ст. агроном сельхозотдела горисполкома.

БИБЛИОГРАФИЯ

Мастер исторического романа

В конце двадцатых годов вышла в свет историческая повесть Степана Злобина «Салават Юлаев». Славный сын башкирского народа, ближайший сподвижник Пугачева, Салават Юлаев—герой этой повести—предстал перед читателем, как мужественный борец за счастье и свободу простых людей. Писатель показал, как в общей борьбе с русскими крестьянами и местными феодалами рождалась и крепла дружба всех народностей нашей страны с великим русским народом. Напомним, что книга С. Злобина появилась в те годы, когда вульгаризаторы и враги марксизма пытались разрушить историческую науку, исказить смысл важнейших исторических событий в угоду своим «теоретическим построениям», когда заслуга молодого писателя, правдиво и ярко запечатлевшего могучее народное движение, будет для нас еще более ясной.

С тех пор прошло четверть века. Повесть о Салавате Юлаеве, выдержавшая много изданий, стала настольной книгой большого числа читателей. Но и герой этого произведения — один из любимых героев нашей молодежи.

Труд исторического романиста требует не только литературного дарования, но и глубокого знания прошлого—прежде всего знания научной литературы, архивов, народных песен, легенд и преданий. Так, только для книги о Салавате Юлаеве, Злобин собрал материал около трех лет. Он совершил путешествие по Башкирии, записал большое количество рассказов о предках Салавата, собрал песни, создание которых народ приписывает своему герою, изучил быт башкир, тщательно ознакомился с краеведческой литературой.

Еще большую предварительную работу проделал С. Злобин, создавая следующее свое крупное произведение—роман «Остров Буян» (1948 год).

Роман излагает события исконного восстания 1650 года, которое явилось одним из самых значительных революционных выступлений городских низов в годы крепостного «пушайбего» Алексея Михайловича.

Как и в «Салавате Юлаеве», главные герои произведения—борцы за народное счастье. Это руководители восстания—Гаврила Демидов, Томила Слепой. Народ в романе—не безликая толпа, выдвигающая лишь как фон для изображения действий героев, а активная сила, которая является подлинным творцом истории.

С большой любовью нарисовал автор образы рядовых участников восстания—мелких торговцев, ремесленников, стрельцов, крепостных крестьян.

Особенно запоминается веселый, отважный сын аванара Иванца, приключения которого и являются сюжетным стержнем книги. В детстве слушал Иван старинную сказку о праведном царстве на острове Буяне, где нет бояр и воеводы, где простой народ живет свободно и счастливо. Он был подростком, когда началось восстание псковских бедняков против всевластия и произвола бояр. Но главное юношеа поиск: бояр народа, борьба с боярами—справедливое дело, которое только и может помочь установить царство правды не где-то на неведомом острове, а здесь, в родном краю.

Долго держались псковские посадцы. В ответ на их призывы подтянулись и другие города—Остров, Гдов, Ивангород. Но вскоре стрелецкий, оно не имело еще надежного союзника и руководителя в лице сознательного пролетариата. Поражение не было неизбежным. Иван, как будто согласен с этим. Но достаточно ему увидеть новую несправедливость, и горячее, честное сердце не позволит Ивану пройти мимо. А старый рыбак, приютивший его после убийства изверга-помещика, говорит: «Ищи всего тебе дело на свете».

Родной Дон представляется Степану Разину «царством правды и равенства».

Постепенно рушится и это заблуждение. На собственном опыте убеждается он, что и на Дону разгорается ожесточенная борьба «домовитых» казаков и голытьбы.

Так постепенно зреет в Разине бунтарь и закаляет характер молодого Разина. Ум, мужество, энергия Степана Разина незаметно для него самого сделали его руководителем казачьей вольницы.

Походы разинцев в Персию, бои за Астрахань и другие выдающиеся городи-центральные эпизоды романа. В них во всем величии и блеске предстает перед читателем вождь народного восстания, талантливый полководец, бесстрашный воин и дальновидный правитель.

В надолго запоминающихся батальных сценах писатель показал мощь восставшего народа, его готовность пожертвовать всем ради победы справедливости. Плохо вооруженные, не привыкшие к ратному делу, крестьяне насмерть бились с царскими войсками, гибнут ядрами и клинками, но не отступали.

В начале борьбы Разин выступает, главным образом, как защитник казацкой вольности. Нужды крестьян, примкнувших к движению, не особенно понятны ему. Но в ходе восстания, ближе узнав крестьян, соёдясь с вождем крепостных Василием Усом, Разин начинает думать иначе.

Разнообразна, зарождавшаяся сначала как разбойный поход «за зипунами», постепенно приобретает черты движения социального, политического. Вождь восстания предлагает использовать народную силу. План похода на Москву и явился результатом этой народной поддержки.

Это же время С. Злобин не идеализирует разинщину, не делает из Разина сознательного борца-революционера. Показывает, что стихийный элемент преобладал и не мог не преобладать в движении, что положительные идеалы Разина и его окружения были обречены на провал.

«Отдельные крестьянские восстания,—говорит товарищ Сталин,—даже в том случае, если они не являются такими «разбойными» и деогранизованными, как у Степана Разина, ни к чему серьезному не могут привести. Крестьянские восстания могут привести к успеху только в том случае, если они сочетаются с рабочими восстаниями, и если рабочие руководят крестьянскими восстаниями». (Сочинения, том 11, стр. 112—113).

Если выступления народных масс против угнетателей не имели непосредственного эффекта, то они имели большое значение для создания революционных традиций в народе, пробуждали в нем желание новой борьбы, вселяли уверенность в возможности победы.

В решениях, принятых на роман «Степан Разин», почему-то не отмечена сюжетная связь его с «Островом Буяном». Ведь молодой бунтарь Иван, один из центральных героев романа «Остров Буян», является действующим лицом и нового произведения С. Злобина. Через двадцать лет Иванца (теперь уже Иван Черноярец) стал боевым атаманом Разина, его ближайшим сподвижником. В рядах восставших и Гурка, брат Ивана Черноярца, и дочь Ивана—Настя, и бывший псковский стрелец старик Максим, Поэтому автор в романе символизирует преемственность революционной борьбы.

Потерпело поражение восстание в Пскове,—говорит автор своим образцам,—потерпело поражение время и снова запылал бунт. И огонь этот не погасить. Погиб Иван Черноярец, мучительной смертью казнил царские палачи Степана Разина. Но память о них не умрет. Им на смену придут новые герои, новые борцы за народную правду, пока не наступит исторический конец, книга С. Злобина звучит оптимистически.

Роман «Степан Разин» отличается глубиной и правдивым показом событий. Язык нового произведения С. Злобина передает сочную образную народную речь, в ней не впадает в архаизацию, но и не осовременивает речь героев. Художественные достоинства романа, его высокая идейность ставят его произведение значительным достижением советской исторической литературы. Роман о замечательном народном герое по праву удостоен высшей награды—Сталинской премии первой степени.

Вл. БАХТИН.

По Вологде и области

Интересно будет сегодня на реке Вологде, в день открытия первой станции военно-морского клуба ДОСААФ.

Молодые члены первичных организаций ДОСААФ и члены клуба будут соревноваться в гонках на шлюпках, в гребле на народных лодках, в искусстве передачи сигналов флажковым семафором, позывных силу и ловкость в перетягивании каната.

В соревнованиях выступят учащиеся железнодорожного училища № 1, студенты педагогического института и ряд других команд предприятий и учреждений города.

Впервые в Вологде будет проведена игра в водное поло.

В заключение состоится массовое катание молодежи на лодках.

На снимке команда железнодорожного училища № 1 готовится к соревнованиям.

Фото Г. Удальцова.

В Тарногском районе

ДОСРОЧНО ВНОСЯТ СЕЛЬХОЗНАЛОГ

Колхозники сельхозартели «Путь к коммунизму», помогая Родине быстрее вести великие стройки, досрочно вносят платежи по сельхозналогу. Первыми внесли по 200 рублей К. Малеев, М. Мальцев, А. Булатова и В. Важенов.

Следуя их примеру, по 200—250 рублей внесли Н. Филиппов, И. Костарев, А. Мельцов и другие. От членов этой артели получило в уплату сельхозналога 5200 рублей.

Члены колхозов «Красные Шуровы» и имени Ворошилова — А. Анудов и А. Покачев внесли по 400—600 рублей.

ПОМОЩЬ ШЕФОВ

Члены профсоюза работников машинно-тракторных станций и земельных органов районного отдела сельского хозяйства взяли шефство над колхозом «Красные Шевденицы».

Они обязались своими силами вырастить на одном гектаре 500 центнеров корнеплодов, а на другом — 400 центнеров сахарной свеклы. Работники райсельхозоотдела тт. Кармановский, Армеева, Нагаева, Кузьмин, Климова и другие дали рукоделов агрономов Н. Патракеевой вывезли 60 тонн навоза на гектар. Посев провели конной сеялкой, широкорядным способом. Сейчас ведется прополка под кормовую капусту. Внесено 40 тонн местных удобрений. Агроном т. Патракеева провела опыление капустной рассады против вредителей.

ДРАЧОВЫЕ СТАНКИ В КОЛХОЗАХ

Многие колхозы района налаживают производство кровельной дранки.

Первыми установили драчовый станок колхозники сельхозартели «Лохта». За день три человека, обслуживающие станок, могут изготовить дранки столько, что ее хватит покрыть жилой дом. В сельхозартели «Дружба» такой станок устроен с конным приводом. Его производительность 1500 штук дранки в час. За четыре месяца он дает кровельного материала на пять тысяч квадратных метров крыши.

Правление колхоза подсчитало, что драночные крыши обходятся дешевле тесовых. На этом будет сэкономлено 555 кубометров строительного леса, 890 килограммов гвоздей, 3100 человеко-дней и 550 конев-дней.

Драночные станки устраиваются также в колхозах «Красные Шуровы» и «Новая жизнь». В колхозах «Авангард» и имени Ленина драночные станки будут приводиться в действие электротоком, а в колхозе «Искра» от мельничного привода.

ОЗЕЛЕНЯЮТ ПОСЕЛОК

Коллективы учреждений и организаций районного центра озеленяют поселок. Работники лесопромхоза посадили 27 тополей, 38 березок, 47 деревьев сибирской лиственницы, посеяли семена желтой акации.

Активное участие в озеленении принимают коллективы райисполкома и средней школы.

НОВЫЙ МАГАЗИН КНИГОТОРГА

Магазин книготорга переведен в новое, просторное и светлое помещение. Торговля книгами теперь значительно оживилась. Многие литературы приобретают колхозы для своих библиотечек. Например, только в один день сельхозартель «Красные Шевденицы» купила полных книг на 173 рубля. Работники магазина подготовляют библиотеки для продажи колхозам.

В. ШАВАНОВ.

Выполнен полугодовой план молокозаготовок

КОРОТОВО. За пять месяцев этого года животноводы сельхозартелей «Прогресс» и «Дружба», Уломского района, выполнили более 50 процентов годового плана поставок молока государству.

Колхоз имени Калинина сдал Родине 498 центнеров молока, выполнив полугодовой задание. Кроме того, сельхозартель продала потребительской кооперации 30 тонн молока и приобрела грузовую автомашину ГАЗ-51.

На 40 процентов выполнил годовое задание по сдаче молока государству колхоз «Новая жизнь». На фермах сельхозартели 90 коров. От каждой из них за пять месяцев надоено по 600 литров молока. В соревновании доярок отличилась Мария Александровна Лукашева. Она надоила от каждой из десяти коров своей группы по 1200 литров молока. М. Лукашева держит первенство по раздою коров среди доярок района.

Совместно бороться за мирный договор, за единую, независимую, миролюбивую, демократическую Германию!

ОБРАЩЕНИЕ КОММУНИСТИЧЕСКОЙ ПАРТИИ ГЕРМАНИИ К СОЦИАЛ-ДЕМОКРАТАМ

БЕРЛИН, 7 июня. (ТАСС). Агентство АДН передает из Дюссельдорфа:

К обращению ко всем членам СДПГ — Социал-демократической партии Германии) правлению коммунистической партии Германии признают их к совместным действиям против угрозы фашизации милитаристского «общего договора». В этом обращении, подписанном первым председателем КПГ Максом Реймаком, в частности, говорится:

«Для нас вновь создалось такое же угрожающее положение, как в 1932—33 гг. Милитаристический «общий договор» означает порабощение Германии, чудовищное углубление раскола Германии, превращению Западной Германии в военный плацдарм, а ее населения—в пушечное мясо для осуществления военных планов американских и германских империалистов. Это угрожает Западной Германии гибелью, смертью и гибелью. Поэтому правильно положение:

Кто подписывает этот милитаристский «общий договор», кто помогает его осуществлению, тот — не немец.

Немецкому народу нужен мирный договор, такой, какого требует правительство Германской Демократической Республики. Народу нужен мирный договор, в котором были бы предусмотрен вывод всех оккупационных войск в течение одного года, как предложило в своей ноте правительство СССР.

Наш народ вновь, так же, как в 1932—33 г., находится на поворотном пункте своей истории. На СДПГ, КПГ и профсоюзы возложена большая ответственность перед немецким народом. Немецкий рабочий класс не может вновь отказаться от выполнения своей исторической задачи на том основании, что СДПГ и КПГ не объединяются для совместных действий. Сегодня недостаточно выступать с оппозиционными речами против политики Аденауэра и Лера. Кто сегодня не признает народ к самозащите, а вместо этого обнадеживает решением федерального конституционного суда, тот дает Аденауэру возможность проводить свою антинародную политику.

Подобно тому, как в результате единых действий рабочего класса были изгнаны в 1920 году Капп и Лютвиц, а в 1923 году Куно, могут быть Аденауэр и Лер свергнуты в результате совместной борьбы рабочих и всех честных немцев. Предлагаем вам прежде единые действия рабочего класса, которые явится примером для всего нашего народа.

Ратификация милитаристского «общего договора» можно и должно воспрепятствовать. Это делает необходимым взаимопонимание социал-демократов, коммунистов и членов профсоюзов в вопросах осуществления решения народа, совместного движения за мирный договор против «общего договора», проведения совместных митингов, демонстраций и забастовок.

Социал-демократы, коммунисты и члены профсоюзов, проходите совместно в таких совместных действиях. Закон «о полном равенстве рабочих на предприятиях» является первым постановлением по осуществлению милитаристского «общего договора». Поэтому профсоюзную борьбу против закона о «полномочии рабочих на предприятиях» рассматривайте в борьбе против милитаристского «общего договора», как это уже сделали многочисленные профсоюзные организации и предприятия.

Устанавливайте единство действий рабочих — социал-демократов, коммунистов, рабочих-христиан и беспартийных. Создавайте непреодолимый фронт борьбы всех честных немцев. Совместно добивайтесь заключения мирного договора, за единую, независимую, миролюбивую и демократическую Германию».

Трудящиеся Франции требуют немедленного освобождения Жака Дюкло

ПАРИ�ж, 6 июня. (ТАСС). Ширится движение протеста против незаконного ареста Жака Дюкло, Андрэ Стиля и участников демонстрации 28 мая.

Газета «Юманитэ» сообщает, что только в департаменте Нор число бастующих в знак протеста против арестов достигло вчера 70 тысяч.

Организовано проходят забастовки в Марселе, Нице, Лионе, Монтобане и других городах. Рабочие решительно требуют немедленного освобождения Жака Дюкло.

Начались репрессии против рабочих и служащих завода «Рено», которые 4 июня продемонстрировали свою решимость бороться до конца, чтобы прекратить войну, фашизму. Администрация прибегла вчера к помощи отрядов деголлевцев, которые под прикрытием полиции пытались напасть на профсоюзных активистов. Однако рабочие дали отпор фашистам и выбросили их из помещения.

Как сообщает газета «Либерасьон», администрация завода «Рено» приступила к увольнению рабочих, участвовавших в забастовке 4 июня. Десятки рабочих уже уволены, некоторые арестованы.

Наряду с массовыми забастовками протеста против полицейского произвола во всех департаментах проходят митинги в деревнях, во время которых трудящиеся заявляют о своей решимости вырвать из тюрьмы Жака Дюкло, Андрэ Стиля и других патриотов, брошенных в тюрьмы.

Демонстрация в защиту мира в Нью-Йорке

НЬЮ-ЙОРК, 6 июня. (ТАСС). Вечером 5 июня в Нью-Йорке в Геральд-сквере состоялась демонстрация под лозунгами защиты мира и прекращения войны в Корее. Демонстранты распространяли листовки, требующие установления перемирия в Корее и вывода американских войск. Листовки с лозунгом «Верните солдат домой» разбрасывались с крыш домов.

В демонстрации приняло участие более тысячи человек.

Восстановление фашистских организаций в Западной Германии

БЕРЛИН, 7 июня. (ТАСС). Как сообщает агентство АДН, между верховными комиссарами западных держав и боннским правительством состоялся обмен письмами по поводу военного сепаратного договора. Верховные комиссары заверили боннское правительство, что после вступления в силу этого договора в Западной Германии вновь будет легально существовать партия гитлеровцев, гестапо, СД, СС и СА.

События в Корее

Сообщение Главного командования Народной армии

ПХЕНЬЯН, 6 июня. (ТАСС). Главное командование Народной армии Корейской Народно-Демократической Республики сообщило сегодня, что вчера на всех фронтах соединения Народной армии в тесном взаимодействии с китайскими народными добровольцами продолжали вести оборонительные бои с американо-английскими интервентами и лисынмановскими войсками на прежних рубежах, нанеся противнику большие потери в живой силе и технике.

Сегодня зенитные части Народной армии и отряды стрелков—охотников за вражескими самолетами сбили 6 и повредили 4 самолета противника, участвовавших в налетах на населенные пункты Корейской Народно-Демократической Республики.

Американцы готовятся к новой расправе над военнопленными на о. Кочжедо

НЬЮ-ЙОРК, 6 июня. (ТАСС). Корреспондент агентства Юнайтед Пресс Пейтон сообщает с острова Кочжедо:

«Готовясь к подавлению мятежных секторов, части 2-й американской дивизии прошли в противогазах и с примкнутыми штыками на глазах у военнопленных полный курс обучения тактике подавления. Он учения, заявляет корреспондент, подготовили американских солдат к выполнению задачи, с которыми они могут встретиться, когда нужно будет «разукрупнить лагери».

По словам корреспондента, администрация лагеря намечает провести операцию «по разукрупнению» сектора лагеря на следующей неделе.

Переговоры о перемирии в Корее

ПЕКИН, 6 июня. (ТАСС). Корреспондент агентства Синьхуа 5 июня передал из Кэсона:

На сегодняшнем заседании делегаций полного состава на переговорах о перемирии в Корее выступил генерал Нам Ир. Он снова подчеркнул, что требование корейской и китайской стороны репатриировать всех военнопленных с тем, чтобы они могли возвратиться домой к мирной жизни, полностью соответствует букве и духу Женевской конвенции, что же требование американцев задержать военнопленных идет вразрез с ясными положениями Женевской конвенции 1949 г.

Генерал Нам Ир, в частности, заявил:

Ряд позорных актов преследования и убийства совершенных вами с целью задержания наших пленных, полностью доказал всю несостоятельность ваших предложений, направленных на задержание наших военнопленных. Женевская конвенция 1949 г. ясно предусматривает, что все военнопленные должны быть репатриированы после прекращения военных действий, что ни под какими предлогами нельзя лишать военнопленных их прирожденного права, что сами пленные не могут отказываться от этого права. Следовательно, любое предложение, направленное на задержание военнопленных, в какую бы форму его ни облекали, полностью нарушает Женевскую конвенцию 1949 г.

Наше предложение гарантирует возвращение к мирной жизни всех пленных. Оно полностью соответствует духу и букве Женевской конвенции. Страны, которые вы представляете и которые возглавляют Соединенные Штаты, подписали эту конвенцию. На каком же основании вы нарушаете эту международную конвенцию, отказываетесь принять предложение, обеспечивающее мирную жизнь всем пленным, и настаиваете на своем предложении, имеющем целью задержать пленных?

Вы не хотите признать ясных положений этой международной конвенции, которые требуют репатриации всех военнопленных. Вы стараетесь достигнуть своей незаконной цели задержания пленных с помощью грязных преследований и убийств.

Когда наши пленные, оказав героическое сопротивление, полностью разоблачили этот обман, с помощью которого вы стремитесь задержать их, вы пришли в такое бешенство, что усилили эти преследования и убийства. Именно потому, что у вас находится больше пленных, чем у нас, вы можете фабриковать различные предлоги с целью задержания наших пленных. Вы слишком пользуетесь этой разницей в численности пленных, находящихся у каждой из сторон. Но в войне число пленных обеих сторон не может быть равным. Это учитывает Женевская конвенция.

На основе этого вы не желаете отчитаться ни за одно из прошлых убийств и уклоняетесь от обсуждения этих вопросов. Своим молчанием вы пытаетесь уйти от ответственности и прикрыть свои грязные планы дальнейших убийств военнопленных.

Я заявляю вам: вы должны отчитаться за все совершенные вами убийства и должны нести за них полную ответственность. Упорство, с которым вы настаиваете на своем неразумном предложении, направленном на задержание военнопленных, и ваши жестокие акты убийства и вымогательства могут лишь встретить осуждение как со стороны военнопленных обеих сторон, так и со стороны людей во всем мире. Вам не позволит осуществить ваш позорный план задержания военнопленных. Если у вас есть какое-либо желание добиться мирного решения вопроса, то вы немедленно должны прекратить убийство военнопленных и отказаться от своего неразумного предложения, имеющего целью задержать военнопленных.

4 июня главный делегат американской стороны генерал-майор Уильям Гаррисон передал генералу Нам Иру список, в котором были перечислены фамилии 91 человека. Гаррисон спросил, были ли эти люди взяты в плен корейской стороной. В своем ответе 5 июня генерал Нам Ир обещал произвести расследование и одновременно потребовал, чтобы американцы ответили, где находится 1014 пленных корейской и китайской стороны, относительно которых последняя делала запрос 11 марта и 4 апреля 1952 г.

Признания американского бизнесмена

НЬЮ-ЙОРК, 6 июня. (ТАСС). Как сообщает корреспондент газеты «Нью-Йорк уорлд телеграмм энд сан» из Хьюстона (штат Тексас), выступая на пятидесятом ежегодном съезде «Американского банковского института» первый вице-президент «Гамильтон нейшнл банк оф Вашингтон» Уоррен Фостер заявил, что Соединенные Штаты должны расширить свои рынки для импортной и экспортной торговли, чтобы избежать экономического упадка, вызванного перепроизводством.

«Нынешние условия, — заявил он, — в определенном смысле опасным образом напоминают те условия, которые существовали в 1921 и 1929 гг. Уровень нашей экономики поддерживается только благодаря войне и угрозе войны».

сообщает, что правящие круги США проектируют созыв конференции министров иностранных дел арабских стран, Турции, Ирана и Греции для «разработки основ нового военно-политического блока».

Вместе с тем печать указывает, что Соединенные Штаты разрабатывают обширный план, направленный на то, чтобы захватить богатые стратегические ресурсы стран Ближнего и Среднего Востока и вытеснить оттуда английских империалистов. Это, разумеется, не может не вызывать тревоги в Англии. Не случайно, английские военные деятели и дипломаты вроде фельдмаршала Монтгомери, главнокомандующего английскими сухопутными силами на Среднем Востоке Роберстона, главы британского бюро делам Среднего Востока Раппа все чаще совершают поездки в указанные страны, усиливают противоречия, усиливающемуся американскому нажиму.

Израильская газета «Ал гамишмар» передает, что английское правительство создавает в середине июня в Лондоне совещание своих дипломатических представителей на Ближнем Востоке. По словам газеты, созыв такого совещания вызван американским вмешательством в дела ближневосточных стран.

Несомненно, англо-американские противоречия служат серьезным тормозом в сколачивании агрессивного блока в районе Среднего Востока. Однако решению этого вопроса на пути к осуществлению преступных планов поджигателей войны является национально-освободительная борьба народов Ближнего и Среднего Востока, которые не хотят быть втянутыми в военные авантюры иностранных империалистов.

Д. БОЧАРОВ.

Заявление Политического комитета компартии Великобритании

ЛОНДОН, 7 июня. (ТАСС). Политический комитет коммунистической партии Великобритании опубликовал заявление, в котором осуждает использование английскими властями отряда вооруженной полиции против безаштонгского племени бамангвато (протекторат Бечуаналенд) только потому, что это племя требует возвращения своего законного вождя Сересте Кхама. (Английское правительство запретило Сересте Кхама в'ехать в Бечуаналенд в течение 5 лет.— **Прич. ред.**).

«Недавняя полицейская операция на площади Собраний,— говорится в заявлении,— представляет собой попытку уничтожить парламент племени бамангвато, единственный демократический парламент в пределах протектората. В то же самое время эта провокация была использована как предлог для незаконного ареста руководителей племени бамангвато, избранных на основе тайного обычаем».

Заявление заканчивается обращением к английскому народу с призывом требовать прекращения вооруженного насилия, освобождения преследуемых руководителей племени и немедленного возвращения Сересте Кхама как вождя племени.

Забастовки в Японии

ТОКИО, 7 июня. (ТАСС). В Японии продолжаются забастовки рабочих, требующих повышения заработной платы. Вчера бастовали 3.100 рабочих медного рудника «Ассио», рабочие горнорудных компаний «Куне кодзан», «Фурукавая», «Нагамару когио», 7.500 рабочих судостроительной компании «Иокогама дзоен», 3.100 рабочих завода «Симомарую» компании «Мицубиси дзюкогио».

Забастовки рабочих направлены также против законопроекта «О предотвращении подрывной деятельности» и против пересмотра законов о труде.

Милитаризация Японии

ТОКИО, 7 июня. (ТАСС). Как сообщают в Асахи», японское правительство закончило разработку проекта приказа об организации корпуса морской охраны и представит его на днях в палату советников в качестве справочного материала. Проект предусматривает создание трех округов со штабами в Иокоэуна, Майдзуру и Куре, а также организацию трех флотов.

Правительство представит также в палату советников список вооружения, имеющегося в резервом полицейском корпусе.

Редактор А. А. КОНДАКОВ.

ОБЛДРАМТЕАТР

8 июня
днем и вечером
открытие гастролей
Кировградского Украинского драматического театра
имени Кропивницкого
«ТАРАС БУЛЬБА»

ДВОРЕЦ КУЛЬТУРЫ ЖЕЛЕЗНОДОРОЖНИКОВ

8 июня
новый цветной
художественный фильм
«НЕЗАБЫВАЕМЫЙ 1919 ГОД»

С 9 июня
новый чехословацкий
художественный фильм
«ЗАПАДНАЯ ЗОНА»
Начало в 3, 5, 7 и 9 часов.

КИНОТЕАТР «ИСКРА»

С 8 июня
на сеансах в 10, 12 час. дня
демонстрируется цветной
художественно-документальный
фильм
«КИТАЙСКИЙ ЦИРК»

С 9 июня
на сеансах в 10, 12 час. дня
художественный фильм
«ГЕРОИ СТАРОЙ ПРАГИ»

На сеансах
в 2, 3-30, 5-30, 7-30 и 9-30
художественный фильм
«ЮНОСТЬ ШОПЕНА»

ВОЛОГОДСКОМУ ХОЛОДИЛЬНИКУ
ТРЕБУЮТСЯ
шоферы, грузчики и рабочие для производства и перегрузки мороженого.

ТРЕСТУ ОЧИСТКИ
на постоянную работу
ТРЕБУЮТСЯ:
возчики на лошади собаловолы и ученик кузнеца.
Оплата труда сдельная.
Справиться у 9 часов до 17 часов ежедневно, кроме воскресных дней, по адресу: улица Подлесная, 95.

Международный обзор

ПРОТИВ ПОЛИЦЕЙСКОГО ПРОИЗВОЛА ВО ФРАНЦИИ

По всей Франции нарастают протесты трудящихся против разнузданного полицейского террора, развязанного правительством Пинэ по приказу империалистов США. Участники многочисленных митингов, собраний, забастовок принимают резолюции с требованием немедленного освобождения секретаря Французской компартии Жака Дюкло, главного редактора «Юманитэ» Андрэ Стиля и других арестованных патриотов, которых власти пытаются обвинить в «заговоре против государства».

Гнев и ненависть французских трудящихся вызывают полицейские погромы в помещениях коммунистической партии и различных демократических организаций, имеющие целью фабрикацию фальшивок для «дел» арестованных. Даже самые отъявленные буржуазные газеты, вроде газеты «Орор», признают, что полицейские во время налетов и обысков не нашли ни одного документа, который мог бы дать им «основание для судебной расправы с арестованными».

«Аресты Андрэ Стиля и Жака Дюкло,— пишет газета «Комба»,— не только совершенно лишены даже видимости правовой точки зрения, но они, как видно, вскрывают согласованный план обуздания оппозиции».

Этот «согласованный план» несомненно внушен Вашингтоном. Американская буржуазная печать с восторгом встретила сообщения о полицейских расправах во Франции. Так, «Нью-Йорк таймс» выступила с восхвалением «жесткой позиции Пинэ и «способностей» министра внутренних дел Брюна. При этом газета с удовлетворением подчеркивала, что эти репрессии «совпали по времени» с подписанием в Париже соглашения об агрессивном так называемом европейском оборонительном сообществе.

Корреспондент агентства Юнайтед Пресс еще накануне массовой демонстрации протеста парижских трудящихся против прибытия генерала Ридгуэя писал, что вернувшийся из США префект полиции Парижа Бейло основательно изучил американские «полицейские методы подавления беспорядков» и будет действовать решительно. Ныне этот выученик американских гестаповцев истерически угрожает трудящимся кровавыми репрессиями.

Французские трудящиеся выступают против американского вмешательства в дела Франции. Они решительно отстаивают независимость своей страны, борются за мир, протестуют против гонки вооружений и милитаризации Западной Германии, против боннского военного сепаратного договора и заключения на его основе создания «европейской армии». Правящим французским кругам все труднее становится проводить свою антинародную политику против они прибегают к репрессиям.

Однако перед лицом полицейского террора демократические силы Франции еще теснее сплачивают свои ряды. Они преисполнены решимости отстоять мир, свободу и независимость Франции.

СЕВЕРНЫЙ СОВЕТ И ШВЕЦИЯ

Недавно шведский риксдаг (парламент) принял решение об участии Швеции в так называемом Северном совете. Против этого решения голосовали депутаты-коммунисты, которые указывали на его несовместимость с неоднократно провозглашенной правящими кругами политикой нейтралитета.

Как сообщает печать, «Северный совет» создается, как некий «единый северный парламент» с участием четырех стран—Норвегии, Дании, Исландии и Швеции. В задачу этого «парламента», как это пытаются представить его организаторы, входит «координирование» экономического и культурного сотрудничества между указанными странами. Однако, достаточно посмотреть на состав создаваемого органа, чтобы понять его подлинные цели.

Дания, Норвегия и Исландия, как известно, прочно привязаны к Атлантическому блоку. Правительства этих стран давно уже отказались от самостоятельной внешней политики, проводимой, по-прежнему, диктованному Вашингтоном. Депутат нижней палаты датского парламента коммуниста Нордентофт имел все основания заявить: «Мы рассматриваем Северный совет как региональный пакт, направленный на включение Швеции в Северо-атлантический блок».

Хорошо известно, что Швеция уже активно участвует в организациях так называемого европейского экономического сотрудничества и Европейского совета, которые являются вспомогательными органами военной системы Атлантического блока.

Не выдерживают никакой критики попытки участников «Северного совета» представить дело так, будто эта новая организация будет содействовать укреплению мира. В самом деле, о каком укреплении мира может идти речь, когда три государства — Дания, Норвегия, Исландия—не имеют права самостоятельно решать вопросы войны и мира, а подчиняются диктату США.

Американские империалисты всячески поощряют идею создания «Северного совета», рассматривая на еще более тесное «сотрудничество» со Швецией. В качестве американского эмиссара в этом деле выступает активно действующий датский министр иностранных дел Крафт. В марте этого года он специально приезжал в Швецию, где выступал с докладом, рекламируя щим «выгоды» «Северного совета». После того, как шведский парламент принес решение об одобрении этого «совета», Крафт тотчас сделал заявление, в котором всячески приветствовал создание «прочного центрального органа сотрудничества».

Коммунистическая партия Швеции, различные демократические организации и широкие слои трудящихся решительно выступают против какого бы то ни было сговора с американо-английскими империалистами. Выражая настроения широких слоев страны, коммунисты-депутаты внесли в парламент предложение о том, чтобы правительство начало переговоры с Данией и Норвегией о выходе их из Северо-атлантического блока и проводило бы политику подлинного нейтралитета. Однако это предложение было отвергнуто.

Весьма показательно, что общественность Швеции с большим интересом встретила недавнее выступление премьер-министра Финляндии Кекконена, который, как известно, призвал северные страны к проведению политики нейтралитета и неучастию в блоках. Этот интерес вполне понятен: шведский народ не хочет втягиваться в дела руках американских империалистов.

«Требование о соблюдении последовательной политики неучастия в союзах,— подчеркивает газета «Нео даг»,— является актуальным требованием дня. Шведский народ, который желает мира и национальной независимости, должен сказать свое слово».

ПРОИСКИ ИМПЕРИАЛИСТОВ США НА БЛИЖНЕМ И СРЕДНЕМ ВОСТОКЕ

За последнее время американские империалисты проявляют особую активность в странах Ближнего и Среднего Востока. Об этом свидетельствуют, в частности, неоднократные поездки в эти страны дипломатов и военных деятелей США и их агентуры.

Ближневосточная печать отмечает, что посещение проживающего министра иностранных дел Артахо, греческого вице-премьера Венизелоса, американских адмиралов Хьюза и Корна, помощника государственного секретаря США Байроуда и других имеют одну общую цель—создать в районе Среднего Востока базу империалистической агрессии, втянуть страны арабского Востока в подготовку военной авантюры.

«Все эти визиты,—пишет ливанская газета «Ас-Сархя»,—направлены на то, чтобы превратить наши страны в плацдарм военной агрессии с помощью осуществления проекта среднеземноморского пакта». Подобное бесстыдство высказывают и газеты других стран. Египетская газета «Аль-Мысри» сообщает, что правящие круги США проектируют созыв конференции министров иностранных дел арабских стран, Турции, Ирана и Греции для «разработки основ нового военно-политического блока».

Вместе с тем печать указывает, что Соединенные Штаты разрабатывают обширный план, направленный на то, чтобы захватить богатые стратегические ресурсы стран Ближнего и Среднего Востока и вытеснить оттуда английских империалистов. Это, разумеется, не может не вызывать тревоги в Англии. Не случайно, английские военные деятели и дипломаты вроде фельдмаршала Монтгомери, главнокомандующего английскими сухопутными силами на Среднем Востоке Роберстона, главы британского бюро делам Среднего Востока Раппа все чаще совершают поездки в указанные страны, усиливающемуся американскому нажиму.

Израильская газета «Ал гамишмар» передает, что английское правительство создавает в середине июня в Лондоне совещание своих дипломатических представителей на Ближнем Востоке. По словам газеты, созыв такого совещания вызван американским вмешательством в дела ближневосточных стран.

Несомненно, англо-американские противоречия служат серьезным тормозом в сколачивании агрессивного блока в районе Среднего Востока. Однако решению этого вопроса на пути к осуществлению преступных планов поджигателей войны является национально-освободительная борьба народов Ближнего и Среднего Востока, которые не хотят быть втянутыми в военные авантюры иностранных империалистов.

Д. БОЧАРОВ.

АДРЕС РЕДАКЦИИ: г. Вологда, ул. Урицкого, д. 2. ТЕЛЕФОНЫ: редактор — 1-92, зам. редактора — 14-67, отв. секретарь — 14-65, ОТДЕЛЫ: партийной жизни — 23, пропаганды марксизма-ленинизма 3-28 2 звонка, промышленности и транспорта — 3 45, сельскохозяйственный — 3-26, культуры—14-66, писем и рабселькоров — 1-32, местной информации — 14-68, бухгалтерия — 15-56, типография — 5-31.

ГЕ—04343 Областная типография «Красный Север» Зак. 2915 Тираж 60.000 экз.