ВЛАСТНАЯ
ОБЩАЯ ЧИТАЛЬНЯ XXXIV БИБЛИОТЕКА

—ПРОЛЕТАРИИ ВСЕХ СТРАН, СОЕДИНЯЙТЕСЬ!

СЕВЕР

ОРГАН ВОЛОГОДСКОГО ОБЛАСТНОГО И ГОРОДСКОГО КОМИТЕТОВ КОММУНИСТИЧЕСКОЙ ПАРТИИ СОВЕТСКОГО СОЮЗА, ОБЛАСТНОГО И ГОРОДСКОГО СОВЕТОВ ДЕПУТАТОВ ТРУДЯЩИХСЯ

№ 60 (10539) Вторник, 24 марта 1953 года ЦЕНА 20 КОП.

Всемерно улучшать работу с кандидатами партии

РАБОТЕ с кандидатами наша партия всегда придавала исключительно большое значение. Повсеместное, кропотливое воспитание кандидатов — это забота о улучшении качественного состава партии, забота о марксистско-ленинской закалке членов партии, о повышении их боеспособности, а в этом—источник крепости и непобедимости нашей партии. **«Нужно раз навсегда запомнить, — говорил товарищ Сталин, — что сила и удельный вес партии, особенно коммунистической партии, зависят не столько от количества членов, сколько от их качества, от их стойкости и преданности делу пролетариата».**

XIX с'езд партии обратил особое внимание на дальнейшее укрепление нашей партии, повышение ее руководящей роли в коммунистическом строительстве, улучшение качественного состава партийных рядов.

Наша задача в области дальнейшего укрепления партии,—говорил в отчетном докладе ЦК тов. Маленков,—«продолжать улучшение качественного состава партии не допускать потери за количеством, а сосредоточиться на повышении политического уровня и марксистской закалки членов и кандидатов в члены партии, подлинной политической активность коммунистов, сделать всех членов партии стойкими бойцами за проведение в жизнь политики и решений партии, неприемлющими и терпимыми в работе, способными настойчиво добиваться их устранения».

Укрепление качественного состава требует улучшения воспитательной работы с кандидатами партии.

Партийные организации, прежде чем принять человека в партию, обязаны хорошо изучить его, чтобы быть в нем уверенными. Для этого и устанавливается кандидатский стаж, являющийся школой политического воспитания молодых коммунистов, средством их боевой закалки.

По истечении кандидатского стажа, говорится в Уставе КПСС, парторгане должна ставить вопрос на партийном собрании о кандидате в члены партии. Если кандидат партии не смог достаточно проявить себя по причинам, которые первичная парторганизация признает уважительными, она может продлить ему кандидатский стаж на срок не более одного года. **В тех же случаях, когда за время прохождения кандидатского стажа выяснилось, что по своим личным качествам кандидат партии не заслуживает быть членом в члены партии,** партийная организация принимает решение об исключении его из кандидатов партии.

Устав партии, принятый XIX с'ездом, обязывает партийные организации всемерно помогать кандидатам готовиться к вступлению в члены партии.

Это важное требование КПСС не всегда выполняются. В ряде парторганизаций области плохо, помогают кандидатам готовиться в члены партии.

На последнем пленуме Вологодского городского комитета партии вскрыты серьезные недостатки в деле воспитания кандидатов. Горком и первичные парторганизации до сих пор не добились повышения уровня политической подготовки кандидатов партии. Многие из них вовсе не учились, не вовлекались в активную политическую жизнь. Одна четвертая часть кандидатов у которых истек стаж, не имела никаких партийных поручений.

Крайне запущена воспитательная работа с кандидатами в парторганизациях Вахнежской МТС и колхоза «Восход», Никольского района.

Из восьми кандидатов, состоящих на учете в парторганизации Вахнежской МТС, у семи стаж истек. Все они занимают авангардную роль на производстве, хотят вступить в члены КПСС. Однако секретарь парторганизации, он же заместитель директора по политической части тов. Подольский поставил этот вопрос на обсуждение парторганизации только после того, когда ему на это указали. Считая людей не подготовленными для вступления в члены КПСС, он, между тем, никогда с ними не беседовал, в общественную жизнь кандидатов не вовлекает, о повышении их политического уровня не заботится. Плохо поработал бюро кружка, занятий он не проводил, а потом стал «нагонять» упущенное время—в марте решил провести семь занятий(!).

Примерно такая же картина в парторганизации колхоза «Восход» и некоторых других.

В районе немало кандидатов с просроченным стажем. Однако, здесь с ними не ведут повседневной воспитательной работы, а в ряде парторганизаций, без серьезного разбора на собраниях, исключили многих кандидатов из партии.

На такой же неправильный путь встали в некоторых других райпарторганизациях. Например, Тотемский райком КПСС разобрал в феврале четыре дела о кандидатах с просроченным стажем и всех товарищей исключил из рядов партии. Усть-Кубинский райком партии слушал дела о двух кандидатах и обоих исключил.

В то же время ряд райкомов вообще не рассматривает дел о кандидатах с просроченным стажем. После XIX с'езда КПСС Андомский райком обсудил дела только о двух кандидатах, тогда как их в районе свыше двадцати. Не обсуждали этого вопроса в феврале Сокольский горком, Верховажский, Грязовецкий, Тотемский, Вожегодский и многие другие райкомы КПСС, что также свидетельствует о недоучете работы с кандидатами в члены партии.

Нельзя считать нормальным, когда при разборе дел о кандидатах согласно параграфу 8 Устава КПСС принимают решения о продлении им кандидатского стажа на три месяца, тогда как Центральный Комитет партии требует продлять это не менее, чем на полгода.

В ряде мест нарушается правило индивидуального отбора в партию, допускается упрощенческий подход к приему и поверхностное рассмотрение заявлений принимающих в партию КПСС. Некоторые парторганизации, как это отмечалось на пленуме Вологодского горкома КПСС, перестали даже обсуждать на своих собраниях политические и деловые качества людей, вступающих в партию, превращают прием в парадность.

Для того, чтобы усилить борьбу за укрепление качественного состава нашей партии, улучшить воспитание кандидатов в члены КПСС, необходимо на высокий уровень поднять всю организационно партийную и партийно-политическую работу повысить боеспособность и активность каждой первичной партийной организации и каждого отдельного коммуниста.

Прежде всего нужно улучшить марксистско-ленинское воспитание коммунистов и закалку их на практическом деле.

Задача состоит в том, чтобы вовлечь в марксистско-ленинскую учебу и политическую жизнь всех кандидатов партии.

Партийные организации должны так поставить работу с кандидатами, чтобы каждый из них проникся чувством той высокой ответственности, какую он возлагает на себя, вступая в ряды коммунистической партии.

Вступающий в партию должен глубоко осознать, что высокое звание коммуниста обязывает служить примером в борьбе за осуществление заветов великого Сталина, исторических решений XIX с'езда партии, за выполнение хозяйственно-политических задач, стоящих перед районом, городом, предприятием, колхозом. Кандидат партии прежде всего должен отстаивать в производстве, передовым человеком в борьбе за коммунизм, проводником всего нового, передового, активным борцом против всего чуждого, отживающего. Он обязан всемерно развивать критику и самокритику, повышать революционную бдительность, служить образцом государственной и партийной дисциплины, быть всегда с массами, работать с ними.

Необходимо повысить роль и ответственность рекомендующих за воспитание рекомендуемых, поднять значение партийных собраний, превратив их в подлинную школу политического воспитания молодых коммунистов.

Навыки организованности и дисциплины, боевой закалки у коммунистов вырабатываются в обстановке революционной критики и самокритики, непримиримости к недостаткам, строгого проведения внутрипартийной демократии. Обеспечить такую обстановку в каждой парторганизации—значит правильно поставить дело воспитания кандидатов в члены КПСС. по-сталински организовать борьбу за укрепление качественного состава нашей партии.

«Ленин и Сталин,—говорил товарищ Маленков на траурном митинге в день похорон любимого вождя и учителя товарища Сталина,—создали и закалили нашу партию, как великую преобразующую силу общества. Товарищ Сталин всю свою жизнь учил тому, что нет ничего выше звания члена Коммунистической партии. В упорной борьбе с врагами товарищ Сталин отстоял единство, монолитность и сплоченность рядов нашей партии».

Верный соратник и талантливый ученик великого Сталина Г. М. Маленков перед пленумом рассмотрев упущенное от нас вождя, от имени партии дал торжественную клятву и дальше укреплять Коммунистическую партию, как зеницу ока, хранить ее единство, сплоченность, еще больше крепить связи партии с народными массами, воспитывать коммунистов и всех трудящихся в духе высокой политической бдительности, в духе непримиримости и твердости в борьбе с внутренними и внешними врагами.

В соответствии с указаниями ЦК КПСС и решениями XIX с'езда должна строиться и вся работа по воспитанию членов и кандидатов в члены великой партии Ленина—Сталина.

ПАМЯТИ И. В. СТАЛИНА

ТОМСК, 23 марта. (ТАСС). В научной библиотеке университета открылась выставка памяти гениального вождя народов И. В. Сталина. В огромном зале представлено 12 разделов выставки, в которых отражена кипучая деятельность гения человечества.

Выставка открывается стендом, на котором представлены произведения Маркса, Энгельса, Ленина, Сталина.

На выставке ярко отражены великое содружество В. И. Ленина и И. В. Сталина, клятва И. В. Сталина, данная над гробом В. И. Ленина, и выполнение ее. Широко представлены работы И. В. Сталина по вопросам индустриализации и коллективизации. Отдельный стенд посвящен гениальному труду «Экономические проблемы социализма в СССР».

В первый день выставку посетили сотни трудящихся города.

Сегодня в номере:

За новые трудовые успехи во славу любимой Родины (1 стр.).
По родной земле (1 стр.).
ПАРТИЙНАЯ ЖИЗНЬ: **И. Кузнецов.**—Лекционная пропаганда на селе (2 стр.).
Пропагандисты обмениваются опытом.
А. Норицын.—Беседа с рассказ в кружке (2 стр.).
Строить быстро и прочно! (2 стр.).
В облисполкоме (2 стр.).
С. Тюшкевич.—Электрификация СССР в новой пятилетке (3 стр.).
ЛЕСОЗАГОТОВКИ: **А. Кузнецов.** — Ликвидировать отставание предприятий облпота (3 стр.).
С. Беляев. — Колхоз готовится к сену (3 стр.).
Письма в редакцию (3 стр.).
День нашей области (4 стр.).
Седьмая сессия Генеральной Ассамблеи ООН (4 стр.).
Открытие Международной конференции в защиту прав молодежи (4 стр.).
За единую, миролюбивую демократическую Германию! (4 стр.).
Подготовка к созданию японского комитета связи со сторонниками мира стран Азии и Тихого океана (4 стр.).
События в Корее (4 стр.).
Расправа с военнопленными на острове Йончходо (4 стр.).
Тяжелое положение трудящихся в Южной Корее (4 стр.).
Американский народ требует прекращения войны в Корее (4 стр.).

За новые трудовые успехи во славу любимой Родины

Успех валунских лесозаготовителей

ЧАГОДА, 23 марта. (По телефону). В начале сезона коллектив Валунского леспромхоза решил добиться повышения удельного веса механизированных работ по заготовке, трелевке и вывозке лесоматериалов, обеспечить рост производительности труда и механизмов, а за счет правильной разделки хлыстов увеличить выход деловой древесины.

Это обязательство валунцы выполняют успешно. Они досрочно завершили план первого квартала по вывозке древесины и сейчас принимают энергичные меры к тому, чтобы выполнить сезонный план лесозаготовок.

Десятки механизаторов леспромхоза, соревнуясь между собой, новбеемую несут стахановскую вахту в каждую смену перевыполняют нормы выработки.

Квартальный план выполнен досрочно

ВЫТЕГРА, 23 марта. (По телефону). Коллектив Вологодского леспромхоза в дни стахановского месячника с честью выполняет социалистические обязательства. От уже завершил план первого квартала по вывозке леса, подсеенный по вывозке деловой древесины и обязался дать в марте 3000 кубометров лесоматериалов дополнительно. Особенно отличаются коллективы Андомского и Девятинского лесопунктов, возглавляемые тт. Малышевым и Осебковым. В ответ на обращение к народу руководителей партии и правительства товарищей Г. М. Маленкова, Л. П. Берия и В. М. Молотова они значительно повысили производительность труда и механизмов, держат первенство в соревновании по предприятию.

Комплексная выработка на человека в день здесь составляет 160 процентов. На основных операциях все лесозаготовители выполняют и перевыполняют нормы. Высокой производительности добились пиферы Валентин Бронзов и Василий Великанов. Они дают до 270 процентов сменного задания. Их примеру следуют другие возчики на машин, выполняя нормы на 140 — 170 процентов.

Бесперебойной, ритмичной работе транспорта способствует запас заготовленной древесины на промежуточных складах: хорошее содержание дорог и исправный транспорт.

Гужевой транспорт собственного обоза предприятия используется в ночное время и это дает возможность коллективу не снижать темпов на вывозке леса.

К новому подъему общественного хозяйства

На траурном митинге, посвященном светлой памяти великого вождя товарища Сталина, колхозники сельхозартели «Прогресс», Устюженского района, поклялись партии и Советскому правительству, что будут работать еще лучше, не покладая сил для достижения новых успехов в труде.

Конюх А. С. Микшин принял и с честью выполняет обязательство по подготовке лошадей к новому сезону. Он усилил уход за конем, в рацион кормления вводит фураж хорошего качества. Пример передовика последовали конюх В. А. Лютов.

Стахановец М. А. Микшин стремится к весеннему севу отремонтировать высококачественно сельскохозяйственный инвентарь.

Доярка В. М. Шипунова борется за повышение продуктивности общественного скота. Нынче она надоила более 2500 литров молока от каждой коровы обслуживаемой группы.

Колхозники еще теснее сплачивают свои ряды вокруг Коммунистической партии и ее Центрального Комитета и Советского правительства, мобилизуют свои силы на успешную подготовку к весеннему севу, на новые успехи в подъеме общественного хозяйства.

С. ШИРОКОВ.

ПОДДЕРЖИВАЮТ ИНИЦИАТИВУ УСТЮЖАН

Обязательство Прониудстой

Механизаторы и колхозники Бабаевского района поддержали ценную инициативу коллектива работников Перской МТС и колхозов зоны ее деятельности. На заседании совета МТС при участии председателей колхозов, бригадиров полеводческих бригад, заведующих МТФ, механизаторов и специалистов сельскохозяйства приняты социалистические обязательства на 1953 год.

Бабаевцы обязались провести весенний сев в окатые сроки и на высоком агротехническом уровне, все посевы сельскохозяйственные культуры разместить по лучшим предшественникам, вырастить урожай яровых по 13,1 центнера с гектара, озимых—по 14,5, а в колхозах «Ударный», «Путь Ленина» и «Красная звезда» получить урожай зерновых в среднем по 15 центнеров с гектара.

Проявляя большую заботу о дальнейшем увеличении поголовья и продуктивности животноводства, они решили провести коренное улучшение лугов и пастбищ на площади 300 гектаров, заложить 5,5 тысячи тонн высококачественного силоса, в ферме сельхозартелей установить автопоилки и механизировать приготовление кормов.

Коллектив МТС дал слово завершить ремонт тракторов, посевных и почвообрабатывающих машин к 1 апреля, высокопроизводительно использовать механизмы, внести новый график работы на севе и уборке. Путем рационального использования машин намечено снизить себестоимость обработки гектара почвы на полтора рубля против плановой, сэкономить 5 процентов горючего. В два раза больше сэкономить горючего и выполнить свой производственный план на 120 процентов решила бригада, руководимая тов. Нуковым.

Николай Загустин, Михаил Букашкин и Андрей Вороблев взялись вспахать на трактор ДТ-54 по 1300 гектаров, а в целом по МТС решено выраоотать на 15-сильный трактор не менее 400 гектаров, что на 150 гектаров больше, чем по норме.

Включились в соревнование и комбайнеры. Анна Беляева и Виктор Богданов уберут за сезон по 320 гектаров зерновых и по 131 центнеров семенников трав. Льнокомбайнер Александр Самсонов берется выполнить три сезонных нормы с проведением всего технологического процесса льнотеребления.

Принятое на заседании совета МТС обязательство будет доведено до каждого колхозника, с 25 марта развернется его обсуждение на общих собраниях сельхозартелей. На места выезжает районный партийный и советский актив.

Усиливается борьба за претворение в жизнь взятых обязательств. По-стахановски трудятся на ремонте машин Алексей Савин, Иван Чепланов и другие. Пятитрактерная бригада с усадьбы МТС перебазировалась на место работы, в скором времени отправятся в колхозы и остальные бригады. К 10 апреля во всех колхозах будет закончена сортировка семян и доведение их до посевных кондиций.

Н. ЛЮБИМОВ.
(Наш соб. корр.).

Ответ перским механизаторам

Коллектив Абакановской МТС вместе с колхозниками Череповецкого района крепко поддержает инициативу передовых почвы механизаторов Перской МТС. Обсуждая новые социалистические обязательства, бригадир тракторной бригады П. М. Игнатьев заявил:

— Выполняя заветы вождя Иосифа Виссарионовича Сталина, мы в этом году решили добиться резкого повышения урожая всеохозяйственных культур и поднятия общественного животноводства. Наша тракторная бригада обязуется выработать на каждый трактор по 500 гектаров. В содружестве с колхозниками мы вырастим по 15 центнеров зерна на гектаре.

Механик-комбайнер С. П. Тихомиров обязался убрать своим комбайном урожай зерновых культур с 300 гектаров.

Трактористы А. И. Смирнов дал слово вспахать пашне 600 гектаров своим трактором.

Абакановские механизаторы решили все зерновые культуры посеять только рядовым, перекрестным и ускоренным способами по хорошо удобренной и обработанной почве. МТС полностью обеспечена кадрами всех профессий для двусменной работы. Сейчас в мастерских заканчивается ремонт тракторов. Ремонтеры В. В. Пушненков и С. П. Тихомиров в эти дни выполняют по полторы нормы в смену.

Сеялки, культиваторы и плуги отремонтированы и отправляются в колхозы.

Г. ЕФИМОВСКИЙ.
(Наш соб. корр.).

Щенное начинание

Механизаторы нашей станции полны стремления досрочно выполнить задания пятой сталинской пятилетки. Чтобы усовершенствовать свои тракторы, сахановцы вносят рационализаторские предложения.

Во второй половине января завершающий ремонтной мастерской коммунист А. Стряпухин предложил восстанавливать в даже изношенных новые шестерни малой бортовой передачи.

Токари Анатолий Орлов, Федор Михайлов и слесарь Николай Коничев удлинили стоп фрезерного станка на 400 миллиметров, теперь на него можно поставить делительную головку.

Рабочую часть станка они подняли на 150 миллиметров для того, чтобы можно нарезать зубья фрезой. Затем на округленной части железнодорожного рельса изготовили модульную фрезу и, взяв выбракованную шестерню с трактора ДТ-54, стали готовить ее для трактора НАТИ. Таким путем было изготовлено пять шестерен. Это позволило выпустить из ремонта два трактора НАТИ. Сейчас готовим еще один трактор.

Своими силами наши механизаторы наготовили и такую деталь, как корпус сальника. Сальников нам нужно иметь не менее двухсот, а получили их только пятьдесят. Необходимые сальники изготовим сами.

Сейчас осваиваем изготовление шестерни малой бортовой передачи к трактору ДТ-54 на выбракованной шестерне промежуточной передачи трактора СХТЗ и выбракованной шестерни трактора НАТИ. Две шестерни уже изготовлены.

Сотрудничая с нашими механизаторами уже больше месяца известно инженерно-техническим работникам областного управления МТС и ремтреста, однако ничто на них не заинтересовалось этим делом, а ведь механизаторам требуется поддержка и помощь. Нам нужна соответствующая сталь. Можно использовать и выбракованные оси вагонных колес. Но получить все это без содействия областного управления МТС мы не можем. Необходима и квалифицированная техническая консультация, ее мы также не имеем.

Хочется, чтобы коллективы других машинно-тракторных станций последовали нашему примеру. Об этом тоже должно позаботиться областное управление МТС.

А. ФИЛИН,
директор Кипеловской МТС, Чебсарского района.

ПО РОДНОЙ ЗЕМЛЕ

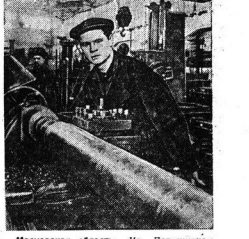

Московская область. На Павшинском механическом заводе проводятся мероприятия по освоению силового метода резания металлов, предложенного товарищем Средневолжского механического завода В. А. Колесовым. В каждом цехе созданы пункты учебы, которые под руководством инженеров и техников изучают метода силового резания. Молодые токари-скоростник механосборочного цеха В. И. Афанасьев изготовил резец, который дает возможность работать на токарном станке с подачей в 3 миллиметра на один оборот обрабатываемой детали. При обработке новым резцом крупных валов В. И. Афанасьев увеличил производительность станка в 5—6 раз.

На снимке: токарь В. И. Афанасьев за работой.

Фото **И. Егорова.**
(Фотохроника ТАСС).

Ученые о методе В. Колесова

Новый метод скоростной обработки металла, предложенный токарем Средневолжского станкостроительного завода Василием Колесовым, привлек широкое внимание научной общественности столицы.

Во время пребывания в Москве В. Колесов выступил в институте машиноведения Академии наук СССР, в высшем техническом училище имени Баумана, в Политехническом музее, на крупнейших предприятиях и в ряде научно - исследовательских учреждений.

Сравнительные испытания обычных резцов и резца Колесова показали преимущество нового инструмента. Он позволяет сократить машинное время при получистовой обработке деталей в пределах от двух до десяти раз.

Опыт работы на больших подачах выявил возможность перевода на новый режим не только токарных, но и фрезерных, сверлильных, расточных и других металлорежущих станков.

Во Всесоюзном научно-исследовательском инструментальном институте создан специальный черновичок фрезы для нарезания зубчатых колес методом больших подач. При оснащении ее резцами из быстрорежущей стали машинное время сокращается в 4—5 раз. Еще больший эффект дает применение твердосплавных резцов.

Работники экспериментального научно-исследовательского института металлорежущих станков нашли возможным при незначительных затратах модернизировать более 15 различных станков. Благодаря этому предел увеличения подачи на станках возрос в полтора—два раза. (ТАСС).

Соревнование лесозаготовителей

КУДЫМКАР, 23 марта. (ТАСС). Постахановцы трудятся лесозаготовители Коми-Пермяцкого национального округа. Трактористы Кероского лесопункта, Гайнского леспромхоза, И. Бражкин организовал передачу трактора своему сменщику на ходу, сокращая расстояние трелевки, увеличил оборачиваемость машины, довел выработку ее до 45 кубометров вместо 30 по норме. Его примеру последовали и другие трактористы.

Шоферы А. Ивацук и М. Кособенин в содружестве с бригадами погрузчиков и разгрузчиков добились увеличения рейсов машин от четырнадцати до семи.

Внедряя передовые методы труда, широко развернув соревнование, коллектив Кероского лесопункта досрочно выполнил сезонный план лесозаготовок и вывез на берег сплавной реки 3000 кубометров сверхплановой древесины.

Экспонаты для Всесоюзной выставки радиолюбителей-конструкторов

Закончился прием экспонатов, предназначенных для XI Всесоюзной выставки творчества радиолюбителей-конструкторов. В Москву в адрес центрального радиоклуб поступило более 1000 различных радиоприемников, телевизоров, радиол, звукоизапишущих аппаратов коротковолновых и ультракоротковолновых любительских радиостанций, школьных радиоузлов, различных измерительных приборов.

Среди экспонатов большой интерес представляет переносная портативная радиола, сконструированная членом ДОСААФ А. Ворониным (гор. Калинин). Член Московского городского радиоклуба В. Гардашьян смонтировал карманный радиоприемник, ленинградец Р. Петров—комбинированную передатчик. Киевский радиолюбитель В. Тищенко создал малый узел для трансляции телевизионных передач. ленинградец В. Лабутин—любительский телевизор. (ТАСС).

Сводка о засыпке семян и вывозке местных удобрений по колхозам области на 20 марта 1953 года (в процентах к плану)

РАЙОНЫ	Засыпано семян: зерновых и бобовых	Засыпано семян: картофеля	Засыпано семян: льна	Засыпано семян: многолетних трав	Очищено семян: зерно-бобовых	Очищено семян: льна	Вывезено на поля местных удобрений
Андомский	49,8	51,5	—	5,0	—	—	15,0
Бабаевский	46,1	27,4	14,9	22,6	48,9	10,4	8,4
Бабушкинский	34,7	23,4	11,1	4,8	54,0	49,0	10,1
Белозерский	66,7	57,1	53,2	17,2	39,5	11,6	8,4
Бирюковский	43,3	47,8	16,1	8,0	65,9	26,1	8,6
Бор.-Судский	54,7	52,3	27,4	35,1	46,5	12,3	14,3
Вашкинский	75,8	79,3	46,5	18,6	46,8	10,9	20,8
Верховажский	64,9	54,5	9,3	10,9	52,1	21,4	16,2
В.-Устюгский	24,6	27,9	2,9	7,0	60,9	25,4	15,1
Вожегодский	86,0	41,7	48,2	17,1	74,1	54,7	12,6
Вологодский	78,5	65,3	57,7	26,9	76,7	31,9	18,2
Вытегорский	47,7	31,5	—	2,7	18,7	—	12,1
Грязовецкий	54,6	28,5	25,1	16,2	77,1	50,0	16,9
Кадуйский	69,3	51,7	23,7	20,5	48,6	25,4	8,3
Кирилловский	64,4	53,2	31,5	14,7	57,8	25,1	9,2
К.-Городецкий	73,8	45,6	17,2	21,2	82,2	42,2	19,5
Ковжинский	53,5	63,6	—	13,3	40,3	—	7,5
К.-Оверский	76,7	53,9	60,0	25,3	94,9	77,0	14,5
Лежский	27,8	25,1	30,1	6,8	66,9	43,9	13,7
Междуреченский	35,7	28,3	15,1	15,6	65,2	76,5	7,8
Никольский	70,9	44,6	105,3	32,0	56,9	41,7	12,5
Нюксенский	58,2	26,7	14,4	15,5	71,9	33,9	12,7
Оштинский	47,9	24,1	7,7	6,8	84,5	73,7	10,1
Петринский	87,7	69,8	—	9,5	43,3	—	16,0
Пришекснинский	27,8	40,0	39,0	34,7	29,9	28,9	6,2
Ростилинский	62,4	49,9	57,5	36,1	94,1	82,7	23,4
Сокольский	40,2	22,9	7,5	5,3	77,5	50,0	8,7
Сямженский	66,9	41,8	15,1	22,1	73,5	27,1	11,1
Тарногский	58,5	52,0	13,8	9,1	60,4	19,2	11,1
Тотемский	67,0	35,3	17,8	22,8	44,3	38,2	10,4
Ульский	38,9	37,3	16,8	6,8	61,9	23,0	18,2
У.-Алексеевский	88,1	62,5	38,0	32,9	85,1	68,7	14,8
У.-Кубинский	37,5	15,1	6,0	3,4	90,2	95,3	16,5
Устюженский	48,3	45,9	16,5	27,9	53,6	34,5	9,1
Харовский	93,2	80,6	45,4	26,4	60,1	29,8	8,9
Чагодощенский	61,6	41,2	55,6	19,8	50,4	30,6	9,1
Чаронский	65,6	41,2	34,9	2,3	73,6	80,2	7,9
Череповецкий	63,2	56,2	15,5	20,2	59,2	4,9	6,8
Шекснинский	77,6	43,8	28,6	21,4	96,8	100,0	20,5
Шольский	82,4	56,2	102,9	67,1	76,8	72,7	13,9
	92,6	81,0	12,8	44,7	45,5	12,0	17,8

ПАРТИЙНАЯ ЖИЗНЬ

Лекционная пропаганда на селе

Выступая с отчетным докладом о работе Центрального Комитета партии на XIX с'езде КПСС, тов. Маленков указывал, что идеологическая работа — первостепенная обязанность партийных организаций. Он говорил, что надо «направлять все средства идеологического воздействия нашей пропаганды, направлять на дело коммунистического воспитания советских людей».

Одним из могучих средств коммунистического воспитания является лекционная пропаганда, и мы уделяем ей большое внимание. Лекторская группа у нас существует давно, но систематически ведет работу два года. Лекции читаем в клубе и в колхозных бригадах. План чтения лекций и докладов я, как руководитель группы, планирую на квартал, что дает возможность лекторам своевременно подготовиться к выступлениям. Каждый лектор должен в месяц прочесть минимум одну лекцию. Таким образом мы за месяц можем поставить для населения не менее восьми разнообразных лекций.

Разнообразие лекций, как правило, сами. В редких случаях посылает разработки культпросветотдел. Тематика лекций разнообразная: на политические и естественно-научные темы, по педагогической пропаганде.

Особое внимание обращаем на разъяснение исторических решений XIX с'езда КПСС. В ноябре и декабре месяцы каждой бригаде поставлено по четыре лекции об итогах XIX с'езда партии. Лекции о директивах с'езда по пятому пятилетнему плану развития СССР, о великих стройках коммунизма, о сельском хозяйстве в новой пятилетке слушаются с большим вниманием. Колхозники проявляют к ним огромный интерес. После лекций высказывают свое мнение по затронутым в лекциях вопросам.

Приведу такой пример. После лекции по пятому пятилетнему плану развития СССР в бригадах колхоза имени Сталина занимались оживленные беседы. В третьей бригаде колхозник тов. Дьяков говорил:

— Советская власть очень много сделала по развитию культуры в нашей стране. Сейчас нас наши дети учатся. Государство помогло нам построить электростанцию и в каждом доме теперь горит электрический свет. Во многих домах есть радиоприемники. Каждую неделю мы смотрим кинофильмы. В новой пятилетке страна шагнет еще дальше вперед.

Колхозник И. М. Скородумов сказал:

— Благодаря мудрому руководству нашей партии, советская страна успешно выполнила пятый четвертый сталинской пятилетки. Новым пятилетним планом предусмотрено дальнейшее развитие народного хозяйства. Мы ощущаем результаты сталинских пятилеток и в своем районе. Давно ли наши МТС имели только два самоходных комбайна, а сейчас их 20. Наша задача — работать честно, как требует Устав сельхозартели, крепить колхозы.

Лекторская группа живо откликается на все события, происходящие в стране, и через лекции старается широко ознакомить с ними все население. Когда отмечалось столетие со дня смерти И. В. Гоголя, мы стали лекцию, в связи с открытием Волго-Донского канала имени В. И. Ленина была прочитана лекция, на которой присутствовало 235 человек.

В декабре минувшего года, отмечая день рождения И. В. Сталина, мы прочитали лекцию «Великий вождь и учитель И. В. Сталин». После лекции слушали учащихся Пустодарницкой школы был для литературы «Наша Родина лучше всех». В этой лекции показан всенародное величие советской страны. Литературная имел большое воспитательное значение.

Большой интерес проявляют колхозники к вопросам международного положения. Лекции на эти темы мы читали несколько раз. При подготовке к ним широко используем доклад товарища Маленкова на XIX с'езде партии.

Во время подготовки к выборам в местные Советы депутатов трудящихся были подготовлены и прочитаны лекции о советской избирательной системе — самой демократической в мире, о Сталинской Конституции.

Стались лекции на темы: «Опыт борьбы И. В. Корыхаловой», «Лен — наше богатство», «Воспитание навыков культурного поведения детей», «Достижения советской биологии», «Сой и сновидение».

Есть в нашей работе и серьезные недостатки. Лекторская группа состоит преимущественно из учителей, а нет ни специалистов и передовиков сельского хозяйства, хотя имеются все возможности привлечь их к чтению лекций. Этот недостаток надо устранить.

Сейчас мы ставим своей основной задачей — разъяснить всем трудящимся решения XIX с'езда КПСС, надо устранить недостатки, чтобы они делали разработки лекций более популярными, доступными для понимания широких масс трудящихся.

Всю силу лекционной пропаганды направим на то, чтобы помогать нашей партии воспитывать массы в коммунистическом духе, в пламенной любви к Родине, в вере в великие замыслы родного Сталина, в готовности успешно выполнять любое задание партии и правительства.

И. КУЗНЕЦОВ.
секретарь Пустодарницкой партийной школы Кадуйского района, руководитель лекторской группы.

Докладчики обсуждают текст доклада

В лекционном зале Чагодощенского района партийно собралось более 50 докладчиков выступающих с докладами о международном положении. Созваны они не для очередного инструктажа, и не на семинар, а для разбора и обсуждения одного доклада.

На трибуне — председатель районной плановой комиссии, член группы докладчиков райкома КПСС тов. Шепелев. Он выступает с докладом, который подготовил для колхозников. Присутствующие внимательно слушают каждое слово, делают записи для замечаний.

Доклад не удовлетворил собравшихся. Сделан он неинтересно, скучно, изобиловал массой цифр, иностранных слов и не отражал события последних дней.

С замечаниями по докладу выступили девять человек. Секретарь парткбюро Вадунского леспромхоза тов. Беляев подметил, что тов. Шепелев читал доклад очень монотонно, упустил важные вопросы из международной жизни, ничего не сказал о событиях в Корее, о деятельности ООН, о зверствах американцев в Корее. Такой доклад вряд ли может удовлетворить колхозников.

Заведующий отделом сельского и колхозного строительства райисполкома тов. Строганов указал, что доклад был слабо увязан с материалами из местной жизни.

Работник районного отделения ДОСААФ тов. Бойцов критиковал докладчика за то, что он ни словом не обмолвился об усилении бдительности и не рассказал о разоблачении группы врачей-убийц.

Обсуждение доклада прошло активно. Присутствующие выразили пожелание — разбор и обсуждение докладов практиковать систематически.

Население района проявляет большой интерес к международным событиям, к жизни своей страны. Это обязывает докладчиков райкома систематически выступать перед трудящимися, тщательно готовить к каждому выступлению.

В. ПРИЕМЫШЕВ.
(Наш соб. корр.).

Построить быстро и прочно!

Обращение ко всем рабочим, инженерно-техническим работникам и служащим строительных организаций, ремонтных контор, предприятий города Вологды

Центральный Комитет Коммунистической партии Советского Союза, Совет Министров Союза ССР и Президиум Верховного Совета СССР в день кончины вождя и учителя Иосифа Виссарионовича **Сталина** призвали весь советский народ умножить свои усилия в осуществлении грандиозных задач, стоящих перед нашей Родиной.

Этот призыв нашел горячий отклик среди всех советских людей. С твердой верой в свои силы советский народ творит великое дело строительства коммунизма, выполняя заветы бессмертного Сталина.

Вместе со всем советским народом борются за успешное осуществление сталинских предначертаний рабочие, инженерно-технические работники и служащие строительных и ремонтных организаций города Вологды.

Желая внести свой вклад в дело выполнения заветов бессмертного **Сталина**, мы, строители города, должны в третьем году пятой сталинской пятилетки работать еще лучше, еще лучше свои силы на быстрейшее выполнение решений XIX с'езда партии по дальнейшему развитию промышленного, жилого и гражданского строительства.

В 1953 году перед нами стоит новые задачи. Мы обязаны закончить строительные работы на новом молочном заводе, авторемонтном заводе, холодильнике, гормолзаводе. Построить и сдать в эксплоатацию 15500 квадратных метров жилой площади, три школы и другие гражданские здания. Капитально отремонтировать свыше 100 квадратных метров, произвести большие работы по благоустройству города.

Мы, рабочие, инженеры и техники, собравшись на городское собрание активистов строителей, выдвигаем в социалистическое соревнование за досрочное выполнение годового плана строительно-монтажных, ремонтных работ и призываем всех рабочих строительных организаций обеспечить выполнение производственного плана 1953 года по новому промышленному, жилому, гражданскому строительству, капитальному и текущему ремонту жилого фонда к 5 декабря — Дню Сталинской Конституции.

На основе лучшей организации строительных работ, применения передовых методов строительства, полного и рационального использования машин и механизмов добиться повышения производительности труда, снижения себестоимости на 2 процента сверх установленного плана.

Усилить борьбу за снижение себестоимости строительно-монтажных работ, экономию сырья, материалов, полное использование внутренних резервов и на этой основе снижение накладных расходов не менее чем на 5 процентов по всем строительным об'ектам.

Повести решительную борьбу за высокое качество строительных и ремонтных работ, добиться отличного выполнения каждой производственной операции, строго соблюдать технические условия при строительстве и ремонте жилых домов, производственных помещений, сдавать все об'екты с оценкой хорошо и отлично.

Мы, участники городского актива строителей, призываем всех рабочих, инженерно-технических работников и служащих строительных организаций еще шире развернуть социалистическое соревнование за выполнение и перевыполнение государственных планов по промышленному, гражданскому и дальнему строительству, капитальному и текущему ремонту жилого фонда и благоустройству города.

Своим самоотверженным трудом внесем свой вклад в дело дальнейшего хозяйственного и культурного развития нашего города, в дело строительства коммунизма в нашей стране!

Принято на собрании актива строителей города.

Собрание актива строителей Вологды

Состоялось собрание актива строительных организаций города Вологды, обсудившее вопрос «О задачах строителей по выполнению плана 1953 года по новому строительству и ремонту жилого фонда».

Докладчик секретарь горкома ВКП тов **Минаев** и выступающие в прениях говорили о назревших задачах строителей в текущем году. Советское государство проявляет большую заботу о молодежных, на первом месте, гражданских и жилищное строительство нынче отпущено в два раза больше прошлогоднего. Это потребует от строителей Вологды удвоить напряжение в работе, шире проявлять творческую инициативу, строить быстро и прочно, беречь государственные средства и стройматериалы.

Строителям областного центра следует извлечь серьезный урок из ошибок, допущенных в прошлом году. Из-за плохой организации труда рабочих, неудовлетворительного использования механизмов, недостаточной массово-политической работы среди строителей план прошлого года выполнен на 83 процента, гражданского — на 74,2 и жилищного — на 91,2 процента.

В текущем году большое жилищное строительство будет осуществляться на льнокомбинате, авторемонтном заводе, мелькомбинате, «Северном коммуне», судоремонтном заводе, паровозном депо, мебельной фабрике, кирпичном заводе № 1 и других предприятиях. Намечается строительство 64 жилых домов общей площадью 23400 квадратных метров и гражданских зданий и сооружений. Горсовет намечает ремонт 90 домов.

Тов. Минаев отметил, что с чувством высокой ответственности к выполнению плана строительных работ в прошлом году относятся руководители льнокомбината. Они своевременно разработали и проводят в жизнь организационно-технические мероприятия, направленные на улучшение механизации работ, организацию труда, обучение и подготовку кадров, повышение качества и снижение стоимости строительства. На всех об'ектах внедрены недельно-суточные графики, установлен контроль за их выполнением.

Напряженная работа руководителей и рабочих-строителей льнокомбината обеспечила успешное выполнение плана в январе и феврале на 123 процента.

Большинство строителей Вологды включилось в социалистическое соревнование за досрочное выполнение плана 1953 года и показывает примеры стахановского труда. Бригадир плотников отдела капитального строительства льнокомбината тов. Лебедев выполняет норму на 120—130 процентов. Малин тов. Коснинов овладел новыми профессиями — каменщика, бетонщика и штукатура и выполняет задание на 170—180 процентов. А. Ганичев является старым строителем льнокомбината. Его руками много построено. Сейчас он трудится на кладке четырехэтажного здания школы. Несмотря на преклонный возраст, стахановец дает по 220—280 процентов нормы.

В тресте «Вологдастрой» хорошо работают столяр Вересов, плотник Бельнов, каменщик Лебедев, плотники Белов и Секретарев, каменщики Махов и Семериков. Немало стахановцев на втором участке треста, в тресте «Вологдакоммунжилстрой», в ремонтерах горжилуправления. Горком партии, горисполком и облсовпроф на днях наградили почетными грамотами 75 стахановцев-строителей.

Строительные организации, опираясь на этих передовиков, организуют социалистическое соревнование, обязаны увеличить ряды стахановцев, добиваются повышения производительности труда и успешного выполнения планов.

Один за другим поднимались на трибуну стахановцы и выразили общее стремление строителей: на призыв Коммунистической партии и Советского правительства ответить удвоенной энергией в труде.

Каменщик треста «Вологдастрой» тов. **Шайкин** взял социалистическое обязательство выполнить норму не менее чем на 150 процентов. Плотник доцстроя тов. **Молчанов** заявил, что коллектив строителей-железнодорожников 9 марта на траурном митинге поклялся работать только по стахановской и сейчас изо дня в день повышает производительность труда. Бригадир плотников тов. **Кузьминский** говорил о новом производственном подъеме строителей льнокомбината. Он призвал собравшихся ответить на обращение ЦК КПСС и Совета Министров СССР самоотверженной работой на все сто процентов.

Некоторые выступавшие говорили о необходимости улучшить снабжение стройплощадок материалами. **Тт. Михайлова** и **Лоховина** рассказали, что работе иногда вынуждены простаивать, или работать не по специальности из-за необеспеченности строительными материалами, инструментами и сетками.

Государственный контролер при городском архитектурном управлении тов. **Козлов** свою речь посвятил необходимости повышения качества строительных работ. Он привел ряд фактов брака, допущенных руководителями треста «Вологдастрой». В одном жилом доме пришлось перелицовывать всю осемнадцать печей, так они были сложены неправильно. Серьезный брак обнаружен на строительстве школы по улице Мальцева. Лепные плитки Белов, собравшихся вести непримиримую борьбу с бракоделами.

Далее тов. Козлов отметил, что на стройках Вологды очень медленно внедряются индустриальные методы, очень плохо используется техника, слабо развиваются рационализация и изобретательство.

Председатель горисполкома тов. **Гоглев** в своем выступлении говорил о большой ответственности строителей за выполнение плана 1953 года. Он подчеркнул, что надо покончить с прямым перечислением к руководителям, из года в год не выполнявшим планов нового строительства, беспощадно наказывать бракоделов, беречь строительные материалы.

Всего в прениях выступило 11 человек.

Собрание приняло обращение ко всем строителям города, призывающее успешно выполнить план строительства текущего года, внести новый вклад в строительство коммунизма в нашей стране.

Книга о комсомольцах-передовиках

Областное издательство выпустило книгу К. Бойко «Наши товарищи». Книга представляет собой сборник очерков о комсомольцах вологжанах, прославляющих Родину своим самоотверженным трудом. В ней напечатаны очерки: о новаторе лесозаготовительного производства Николае Поправине, молодом рационализаторе Сольвычегодского бумкомбината Павле Паутове, доярке колхоза «Красное знамя», Вологодского района, Лидии Комиссаровой, звеньевой-льноводке из колхоза «12-е декабря», Прилукинского района, Фаине Зориной и комсомольцах-парашютистах, сельской учительнице на Сямженского района Галине Гуляевой.

И. ПАВЛОВ.

В облисполкоме

Исполнительный комитет Вологодского областного Совета депутатов трудящихся обсудил вопрос о неудовлетворительном состоянии пропаганды и внедрения передового опыта и методов работы лауреата Сталинской премии А. Е. Лоховой.

Областное управление сельского хозяйства и районные райисполкомы слабо крайне слабо пропагандируют и внедряют в практику работы свиноводческих ферм опыт тов. Лоховой по выращиванию и откорму свиней. Это привело к тому, что многие колхозы ведут свиноводство на низком уровне, имеют неудовлетворительные показатели выхода поросят и откорма свиней. На свиноводческих фермах сельхозартелей Кирилловского, Кожинского, Сокольского, Сямженского и Чарозерского районов получены такие четыре поросят от каждой свиноматки. Многие руководители колхозов и работники свиноводческих ферм сельхозартелей Чебсарского, Кадуйского и Лешского районов совсем не знают методов работы тов. Лоховой. Свинарки, принявшие повышенные обязательства, не было создано необходимых условий недостаточно оказывалось зоотехнической помощи.

Такое потерпевшее отношение к распространению и внедрению прогрессивных методов работы тов. Лоховой является результатом слабой требовательности руководителей областного управления сельского хозяйства и районных отделов по делам сельского хозяйства, а также бесконтрольности райисполкомов в деле выполнения колхозами государственного плана внедрения в производство передовых достижений науки и передачи передового опыта.

Облисполком обязал руководителей областного управления сельского хозяйства и райисполкомов принять меры к широкому внедрению в колхозах методов работы А. Е. Лоховой по получению и выращиванию поросят-сосунов, организации массового откорма свиней. Решено закрепить за колхозами зоотехников для практической работы по внедрению передовых методов А. Е. Лоховой и достижения высоких показателей в этом году на свиноводческих фермах.

Намечено провести в марте во всех районах производственные семинары заведующих свинофермами, свинарок и председателей колхозов, широко обсудить практические мероприятия по внедрению в производство передовых методов работы тов Лоховой. Не реже одного раза в месяц райисполкомы и райсельхозотделы с участием заведующих свинофермами и зоотехниками обязаны обсуждать итоги работы свиноводческих ферм, принимая оперативные меры по устранению недостатков.

Обязаны руководители областного управления сельского хозяйства включить в курс обучения творческих зоотехнических курсов и сельскохозяйственных техникумов методы работы передовых знатной свинарки. Кроме того, решено провести методические семинары в зоотехнеспециалистами, разработать практическое руководство по применению методов А Е Лоховой в практику работы свинарок. На предстоящих курсах председателей колхозов специалистов рекомендуется ознакомить с квалифицированными лекциями о работе тов. Лоховой.

Облисполком обязал областной кооперативный и промышленно-радиопередачи обеспечить систематическую пропаганду достижений А. Е. Лоховой. Областному управлению сельскохозяйственной книги и редакции областного книжного издательства предложено издать в этом году брошюру, обобщающую итоги работы колхоза имени Сталина за внедрение передовых свинарок, работающих по методу А. Е. Лоховой.

Руководителям областного управления сельского хозяйства предложено организовать производственную экскурсию на свиноводческую ферму колхоза «Буденновец». Директору Молочного института тов. Слизко предложено оказать помощь институту в подготовке сельхозартели «Буденновец» в разработке перспективного плана селекционно-племенной работы и дальнейшего совершенствования методов кормления, ухода и содержания свиней.

Начальнику отдела пропаганды областного управления сельского хозяйства тов. Хребтову указано на плохую организацию пропаганды передовых методов А. Е. Лоховой. Облисполком предупредил его о недопустимости в дальнейшем такого отношения к передаче передового опыта на свиноводческие фермы колхозов области.

По следам неопубликованных писем

Родители учащихся Турундаевской начальной школы написали в редакцию о недостатках учебно-воспитательной работы в школе и слабом контроле заведующего школой т. Розановой за работой учительницы тов. Дылевской.

Заместитель заведующего облоно тов. Маркеленков сообщил редакции, что при проверке факты подтвердились. Заведующей школой Розановой объявлен выговор. Вологодскому районо предложено установить постоянный контроль за работой Турундаевской школы.

* * *

В редакцию поступило письмо о том, что в колхозе «Волна», Михайловского сельсовета Вологодского района, сложилось тяжелое положение с зимовкой скота.

Секретарь Харовского райкома КПСС тов. Грошев сообщил редакции, что письмо обсуждено на общем собрании колхозников. Председателю колхоза Петерову об'явлен выговор, намечены меры по устранению недостатков в зимнем содержании скота.

В настоящее время навоз из большинства скотных дворов вывезен, учет кормов налажен, всему скоту скармливаются концентрированные корма.

* * *

В редакцию поступила жалоба на то, что продавец лавки № 3 Нефедовского сельсовета, Кубено-Озерского района, В. Галкин открывает магазин только по вызову покупателей и то не всегда, нарушает правила торговли.

Из прокуратуры Кубено-Озерского района сообщили редакции, что правлением Нефедовского сельпо Галкину об'явлен выговор, кроме того, он предупрежден, что при повторении нарушений правил торговли будет снят с работы и привлечен к уголовной ответственности.

ПРОПАГАНДИСТЫ ОБМЕНИВАЮТСЯ ОПЫТОМ.

БЕСЕДА И РАССКАЗ В КРУЖКЕ

Пропагандистская работа — важнейшее партийное поручение. Третий год я выполняю почетную обязанность пропагандиста. Для изучения текущего года кружок, которым я руковожу, изучал историю партии, а сейчас занимаемся по материалам XIX с'езда КПСС.

Каждое занятие, как известно, состоит из двух частей — беседа со слушателями по изученной теме и рассказ пропагандиста. Огромную помощь в проведении беседы я расчитываю мне оказывает сборник методических статей «В помощь пропагандистам кружков по изучению истории партии».

При подготовке к рассказу составляю подробный конспект и пишу развернутый план. В плане, которым пользуюсь при рассказе, указываю цифровые данные, даты событий, страницы на произведений классиков марксизма-ленинизма, откуда требуется зачитать выдержку.

При изучении истории партии, начиная рассказ по теме с очередной главы Краткого курса, я давал, прежде всего, характеристику этой главы, подчеркивал главные идеи темы, выделяя из них наиболее важные события данного периода истории КПСС следует обратить особое внимание при изучении. Затем сообщал план рассказа и раскрывал идейное содержание темы.

Об'ясняя новое, всегда опираюсь на ранее изученный материал. При изложении теоретических положений привожу выдержки из произведений классиков марксизма-ленинизма. Стараюсь показывать творческий характер марксистско-ленинской теории, подчеркиваю ее творчески-практический характер для партии, ее значение для международного рабочего движения. Особенно подчеркнул это при изучении речи товарища Сталина на XIX с'езде партии, являющейся программой борьбы для всех зарубежных коммунистических и рабочих партий

При подготовке к рассказу по речи товарища Сталина я использовал не только текст речи вождя, но и ряд материалов, опубликованных в газетах. В рассказе приводил факты, подтверждающие положения, изложенные в речи товарища Сталина. Говоря, например, о том, что знамя буржуазно-демократических свобод выброшено за борт и что теперь буржуазия за доллары продает права и независимость своей нации, показал это на конкретных примерах буржуазии Англии, Франции, Италии.

Для более глубокого и яркого освещения исторических фактов или событий стараюсь использовать наглядные пособия. Правда, у нас их очень немного. Выходцы этого рода — географическая карта, а при изучении решений с'езда использовал иллюстрации газет.

Рассказывая излагал материал с точки зрения сегодняшнего дня, иногда обращаюсь к слушателям, чтобы выяснить, как они разбираются в данном вопросе, есть ли необходимость раз'ясняя его более подробно.

Заканчиваю рассказ кратким обобщением материала, в виде развернутого плана. В заключение даю задание на дом, указываю, какую литературу надо прочесть. Помимо основного произведения рекомендую дополнительную литературу, в том числе и художественную.

Основная часть учебного процесса в кружке — живая беседа, творческая дискуссия. Чтобы беседа шла активно, необходима тщательная подготовка слушателей к занятиям дома. А это в полной мере возможно в том случае, если пропагандист постоянно общается со слушателями, а не ограничивается встречами с ними на занятиях кружка. Я держу крепкую связь со своими слушателями.

Бывали у нас случаи, когда отдельные товарищи приходили на занятия не подготовившись к беседе, занятости основной работой или нежелание разобраться в материале. С некоторыми из таких слушателей я работал на дому, помогал им правильно разобраться в материале и учил составлять конспект. Проводил с ними беседы и партийная организация, которая обсуждала вопрос о тех слушателях, которые не желали готовиться к занятиям. Благодаря этому теперь все готовятся к беседам и поэтому проходят они у нас активно.

Беседу я начинаю с того, что прошу слушателей вспомнить о содержании прошлого занятия, потом с переходом к вопросам по теме. Ставлю обычно не больше пяти вопросов. Формулирую их так, чтобы слушатели при выступлении могли раскрыть самые существенные стороны изучаемой темы.

Все ответы выступления слежу, чтобы подробно излагались и обосновывались главные теоретические положения. Выступающего не перебиваю, даю ему возможность закончить мысль. Требую, чтобы материал излагался своими словами, но разрешаю пользоваться конспектом, когда есть необходимость зачитать выдержку из произведений классиков марксизма-ленинизма.

Если вопрос освещен полно и правильно, заключения не делаю. Заключаю тогда, когда вопрос освещен неполно, или допущены в выступлениях допустил ошибку, неточность. Во время беседы слушатели пользуются наглядными пособиями.

После того, как беседа окончена, делаю краткое заключение, отмечаю, кто как подготовился дома, кому следует дополнительно поработать над материалом.

Особенно активно у нас стали проходить беседы при изучении материалов XIX с'езда партии. Это можно показать хотя бы на примере одного занятия по третьему разделу доклада тов. Маленкова: «Коммунистическая партия — руководящая и направляющая сила советского общества, организатор и вдохновитель строительства коммунизма в СССР».

По этой теме проведено два занятия. На первом мы изучали материал до того места доклада, где товарищ Маленков останавливается на дальнейшем развитии товарищем Сталиным марксистско-ленинской теории и его труде «Экономические проблемы социализма в СССР». Перед слушателями были поставлены вопросы: «Единство и столкновение партийных рядов — источник силы и непобедимости нашей партии», «Внутрипартийная работа». «Недостатки в работе партийных организаций», «Задачи в области дальнейшего укрепления партии».

Беседа прошла очень оживленно. Все слушатели участвовали в обсуждении поставленных вопросов. Отрадно было видеть, что слушатели подошли серьезно поработало дома.

По первому вопросу выступал секретарь Подволоцкой территориальной парторганизации Тов. Гагиев. Он достаточно полно освятил данный вопрос, дополнений не было.

По второму вопросу выступал секретарь первичной парторганизации колхоза «Боевик» А. И. Москвин. Он также полно освятил вопросы и подкрепил фактами из практики работы своей организации, вскрыл свои недостатки. В парторганизации, которой он руководит, слабо связь с массами, недостаточно соблюдается внутрипартийная демократия, мало критики и самокритики со стороны партийных масс.

По третьему вопросу выступал комсомолец тов Дудинцев. Его выступление дополнили А. Ф. Сальников и С. Я. Кулин. Они указывали, что товарищ Маленков помог увидеть недостатки в работе каждой организации, что самым слабым местом в работе парторганизации является недостаточное развертывание критики и самокритики, а также недостаток в подборе кадров и в проверке исполнения принятых решений.

По четвертому вопросу выступал комсомолец В. А. Усачев Он подробно рассказал о задачах по дальнейшему укреплению партии.

После разбора всех вопросов я сделал краткое заключение, подвел итоги обсуждения.

Второе занятие по этому разделу доклада посвящено вопросу «Дальнейшее развитие товарищем Сталиным марксистско-ленинской теории. Гениальный труд вождя «Экономические проблемы социализма в СССР». Историческое значение доклада товарища Маленкова». При подготовке к занятию, слушатели использовали труд товарища Сталина «Экономические проблемы социализма в СССР». В беседе по этой теме, которая также прошла активно, подробно были разобраны вопросы: «Об основных экономических законах современного социализма», «Выступление «Об условиях перехода от социализма к коммунизму», «О товарном производстве» и другие.

Районом партии проводил семинар пропагандистов по материалам с'езда. Были прочитаны обзорные лекции и организован обмен мнениями как лучше вести изучение решений с'езда, богатыми нам дали опыт. Особенно ценной была лекция секретаря райкома КПСС тов. Гусевой «Экономические проблемы социализма в СССР».

Большую повседневную помощь оказывает пропагандистам заведующий партбиблиотекой райкома тов. Ошдин. Я всегда обращаюсь к нему и получаю необходимые советы и указания. Но мы же трудностей в работе пропагандистов еще немало, особенно в методике проведения занятий. Желательно, чтобы в дальней шем районом партии, проводя семинары, больше обращал внимания на методическую разработку отдельных тем.

Мы изучили речь товарища Сталина и доклад товарища Маленкова. Начали изучать директивы с'езда по пятому пятилетнему плану развития СССР. Два очередных занятия будут посвящены изучению исторических документов Центрального Комитета партии и Советского правительства в связи с кончиной любимого вождя и учителя И. В. Сталина.

Интересно по всем этим документам у слушателей кружка очень высокие. Они стремятся не только глубоко изучить все материалы, но и сделать их достоянием трудящихся нашего сельсовета.

Я со своей стороны приложу все усилия к тому, чтобы помочь нашим кадрам глубоко и неустанно овладевать теорией марксизма-ленинизма, с'ездам, богатым нам теоретическим наследством, которое оставил нам товарищ Сталин. Вооружась теоретически, наши кадры будут способны успешно решать великие задачи строительства коммунизма.

А. НОРИЦЫН,
пропагандист кружка при Подволоцкой парторганизации, Усть-Алексеевского района.

ЛЕСОЗАГОТОВКИ

Ликвидировать отставание предприятий облтопа

Мало уделяется внимания строительству рационализированных дорог и правильному их использованию. Заготовка дорог недостаточна, их сеть крайне ограничена и не развивается.

Плохо решаются и организационные вопросы. Соревнование среди рабочих развернуто слабо. Успешно завершили сезонный план коллективы Харовского и Кадуйского районов, а квартальный план выполнили Чебсарский и Вологодский районы. Отрицательно работают Лежский, Усть-Кубинский, Никольский, Вожегодский и некоторые другие районы. В ближайшие дни они уже должны выполнить месячное задание. Обязательное выполнение годового плана. В Усть-Кубинском районе образцово работают вожчики З. Михеева, В. Наримова, лесорубы М. Бирюкова и В. Смирнова, б. Тотемском — шоферы А. Шестиков, В. Баландин, тракторист С. Абанин, электромеханик В. Шарин, кранист В. Федотов, электропильщик И. Осовский; в Сокольском гортопе — лесоруб А. Фокин, вожчик Н. Макаров и другие. Все они перевыполняют нормы.

Однако опыт передовиков не распространяется, собрания рабочих на предприятиях проводятся редко.

Решения XIX с'езда партии требуют от хозяйственников обеспечения бесперебойной работы предприятий. Но только три района закончили 1952 год с прибылью, а остальные — с убытком на 700 тысяч рублей. На девяти предприятиях (Бирюковском, Сямженском, Великоустюгском и других) себестоимость кубометра леса завышена. Перерасход фонда зарплаты из-за невыполнения плана многими предприятиями облтопа превышает два с половиной миллиона рублей. Это говорит о том, что здесь не уделяется серьезного внимания экономическим вопросам, а иногда проявляется и потворство.

По вине бесчестных руководителей Бирюковского, Сямженского, Черепановского и Вологодского гортопов на предприятия проникли дельцы, которые совершали преступные действия в ебыте древесины, завышали цены и допускали пересортицу лесоматериалов. Преступники были разоблачены только после вмешательства органов прокуратуры.

Все это говорит о том, что руководители облтопа и его предприятий редко бывают на местах, глубоко и регулярно не проверяют работу производственных участков, мало представляют требовательности к себе и командирам производства, не оказывают им должной помощи в устранении недостатков.

Задача состоит в том, чтобы в оставшиеся дни сезона резко повысить темпы заготовки и вывозки леса, повысить производительность труда на механизированных и ручных работах. Надо шире развернуть социалистическое соревнование в лесу и провести стахановский месячник по-боевому.

На предприятиях местной топливной промышленности с начала февраля установлены новые тарифные ставки, равные нормам и расценкам, действующим в лесозаготовительных путей сообщения, лесной и бумажной промышленности СССР. Следовательно, заработная плата рабочим районных и городских топливных лесопунктов

На заботу партии и правительства наши лесозаготовители отвечают стахановскими делами. Долг руководителей предприятий — возглавить трудовой под'ем масс и направить их на ликвидацию отставания местной топливной промышленности, удовлетворить растущие потребности в лесоматериалах городов и районных центров, а также бесхозяйственных районов страны. Надо подтянуть отстающие предприятия до уровня передовых, успешно выполняющих производственные планы по всем показателям.

А. КУЗНЕЦОВ,
заместитель Министра местной топливной промышленности РСФСР.

КОЛХОЗ ГОТОВИТСЯ К СЕВУ

Колхозники нашей артели подвели итоги минувшего года и наметили новые хозяйственные планы. Цифры свидетельствуют о больших успехах. Общественное хозяйство за минувший год значительно окрепло. Колхоз успешно справился со всеми сельскохозяйственными работами: дружно убрал урожай, заготовил достаточное количество кормов для общественного животноводства, досрочно выполнил обязательства перед государством по сдаче зерна, льноволокна, картофеля, сена, мяса, молока, яиц.

Колхоз перевыполнил приход-расходную смету на 19 процентов, увеличил свои неделимые фонды на 127 тысяч рублей. По сравнению с 1950 годом доход от крупного рогатого скота увеличился в три раза, от овцеводства — в двадцать раз, от свиноводства — в десять раз. За последние годы удои коров выросли вдвое. За два года в колхозе построены скотный двор, свинарник, овчарник, две конюшни, обору дована кузница, отремонтированы старые постройки. Общественный скот размещен в теплых и чистых дворах.

Горячо обсуждают колхозники мероприятия на новый сельскохозяйственный год. XIX с'езд Коммунистической партии поставил перед сельским хозяйством большие задачи по повышению урожайности всех культур.

Добиться высокого урожая в колхозе есть все возможности. Подготовка к севу у нас идет полным ходом.

Стремимся быстрее и лучше использовать производственные резервы в подготовке к весеннему севу, провести сев в сжатые сроки, на высоком агротехническом уровне, и получить не менее 15 центнеров зерновых в среднем с каждого гектара. Большое внимание уделяем заготовке местных удобрений. На поля уже вывезено 916 тонн навоза.

Большую помощь колхозу в выполнении обязательств оказывает молодежь. Они участвуют в воскресниках. Силами комсомольцев и молодежи выращены три скотных двора. Каждый молодой колхозник взял обязательство собрать по 10 центнеров золя и по одному центнеру куриного помета. Все комсомольцы и большинство молодежи учатся на трехгодичных агрономо-механических курсах. Комсомольская организация участвует в проведении рейда по проверке готовности к севу.

Особое внимание в эти дни обращаем на подготовку семян к севу, сушим и очищаем их.

Кузнец Н. Зайцев готовит инвентарь, он взял обязательство досрочно закончить ремонт плугов, борон, телег.

Шорник В. Глебов ремонтирует упряжь. Конюхи подготовляют лошадей к весенним полевым работам.

Во всех картофелехранилищах идет переборка картофеля и сортировка его. Создана бочка сена и зелена для кормления лошадей во время весеннего сева. Составлен производственный план. Задания каждой бригады обсуждались среди колхозников. В плане наметили, кроме трактора, поставить на вспашку 24 лошади.

Колхозники считают своей основной обязанностью сев провести быстро и хорошо, используя все средства для достижения высокого урожая.

С. БЕЛЯЕВ,
председатель колхоза «Гора», Харовского района.

На снимках: 1. Агроном М. А. Беляева знакомит колхозников-слушателей агро-восстановительных курсов с севооборотами колхоза. 2. Плодовощник второй бригады Е. А. Кузнецова (слева) и колхозницы Е. Х. Столова и А. И. Беляева проводят внеурочное теплоолевое обертре семян по методу академика Т. Д. Лысенко. 3. В третьей бригаде идет очистка семян. Кладовщик В. Н. Смирнова руководит сортировкой. 4. Звеньевая в день вывозится навоз на поля.

Фото Г. Удальцова.

Птицеводство—доходная отрасль хозяйства

Хорошо работают птицеводы сельхозартели «Союз», Спасского с/совета, Вологодского района, руководит которой А. Е Плеханова. За год выращено 720 голов молодняка, от каждой несушки получено в среднем по 62 яйца. Ферма дала артели 22 тысячи рублей дохода.

Заведующая мелким животноводством О. М. Кочина помогает птичницам правильно организовать работу, счетовод артели А. И. Авдуевский ведет учет движения поголовья птиц, расхода кормов и выхода продукции. Благодаря старанию птичниц нынче куры рано начали класть яйца. А. М. Хивина в январе и феврале получила от своих птиц 1247 яиц, а А. В. Сайкина—529 яиц.

Высоких показателей в работе добились и другие птицеводы района.

Е. БАБУШКИНА,
зоотехник Вологодской инкубаторной птицеводческой станции.

Письма в редакцию

В КАЖДОМ ДВОРЕ ПОСАДИМ ФРУКТОВЫЕ ДЕРЕВЬЯ

За последние годы много сделано по озеленению города Вологды. Но впереди еще непочатый край работы. Особенно много предстоит сделать по благоустройству и озеленению дворов.

С наступлением весны необходимо очистить все дворы и посадить в них фруктовые деревья, ягодные кусты, разбить цветники.

В этом отношении хороший пример показывает коллектив жильцов домов № 23-а и 23-б по улице Калинина. Квартпро'ем'ции осенью 1951 года посадили 40 яблонь и 40 кустов смородины и крыжовника. Через три—четыре года деревья разрастутся, станут плодоносить. Здесь будет хорошее место отдыха.

Такие сады мы можем заложить в каждом дворе и в ближайшие годы превратить родной город в цветущий сад.

Родители и школы должны приновить детей любовь к бережливому отношению к зеленым насаждениям. Это необходимо потому, что нередко дети уничтожают молодые деревья.

А. ПЕСТЕРЕВ,
начальник сектора лесосырьевой базы треста «Сухоногс».

УЛУЧШИТЬ СНАБЖЕНИЕ ЗАПАСНЫМИ ЧАСТЯМИ К АВТОМАШИНАМ

Существующий порядок не обеспечивает нормальное снабжение запасными частями принадлежащих районным автомашины. Областное отделение «Автотрансторгобеть» работает плохо. Особенно это чувствуется в отдаленных районах области, в частности, в Нюксенском.

Из-за отсутствия запасных частей машины простаивают, наносится большой ущерб государству. Например, в райпаслоприме одна автомашина стоит без движения второй год, а другая—с сентября прошлого года. Простаивает автотранспорт в конторе «Заготзерно», в промартели, в ОРСе леспромхоза и других организациях.

Плохо поставлено снабжение запасными частями к автомашинам и областными ведомственными организациями.

Нам кажется, что облисполком должен потребовать от областной конторы «Автотрансторгобеть» улучшения снабжения запасными частями владельцев автомашин. В отдаленных районах области это дело надо возложить на конторы «Сельхозснаба», или заставить областные ведомства как следует заботиться о снабжении своих районных организаций резиной, аккумуляторами, подшипниками и другими частями.

Б. ШУТОВ,
секретарь первичной партийной организации заготовительных уч. рождений.

КОРОТКИЕ СИГНАЛЫ

От Устья-Вологодского до Вологды 24 километра. По переговорить по телефону с городом нелегко. Пока вызываешь телефонную станцию и ожидаешь переговора, можно с успехом сходить в Вологду и лично переговорить с кем нужно.

В. ДОМНИЧЕВ,
пенсионер.

* * *

В областном управлении малых рек не уделяют внимания рационализаторским предложениям. Было внесено предложение линейного механика тов. Точилкина о переоборудовании катеров. Оно пролежало три месяца у директора судоремонтных мастерских, а потом было возвращено без ответа. Такое отношение к важному делу нетерпимо.

А. ЗАГЛАДКИН,
механик теплохода «Победа».

Электрификация СССР в новой пятилетке

Еще в первые годы советской власти великие вожди и учители советского народа В. И. Ленин и И. В. Сталин указывали, что электрификация перевороти Россию и на почве советского строя создаст окончательную победу основ коммунизма в нашей стране. План электрификации нашей страны (ГОЭЛРО) В. И. Ленин назвал второй программой партии, великим хозяйственным планом, показывавшим, как перевести Россию на базу, необходимую для коммунизма.

«Коммунизм, — говорил В. И. Ленин, — это есть Советская власть плюс электрификация всей страны».

Товарищ Сталин, развивая это ленинское положение, учит, что одной советской власти недостаточно для продвижения к коммунизму. Для продвижения к коммунизму советская власть должна электрифицировать страну, перевода всю народную хозяйство на крупное производство.

И. В. Сталин в своем программном произведении научного коммунизма «Экономические проблемы социализма в СССР» указывает, что ленинская формула «Коммунизм есть советская власть плюс электрификация всей страны» является единственно правильной и научной формулой коммунизма.

Благодаря своим свойствам (передача на большие расстояния, дробимость) электрическая энергия находит самое разнообразное и широчайшее применение. Она приводит в движение станки, оборудование предприятий различных отраслей промышленности; находит широкое применение в сельскохозяйственном производстве, является основой многих технологических процессов, дает свет и энергию в сотнях тысяч просветительных учреждений. С электричеством связана техническая база крупного производства, новая и новейшая техника.

Таким образом, электрификация страны означает, что электрическая энергия должна проникнуть во все отрасли народного хозяйства — в промышленность, транспорт, сельское хозяйство и широко использоваться для бытовых нужд населения.

«Под электрификацией страны, — указывал И. В. Сталин,—Ленин понимает не изолированное построение отдельных электростанций, а постепенный «перевод хозяйства страны, в том числе и земледелия, на новую техническую базу, на техническую базу современного крупного производства» (Соч. т. 11, стр. 254).

Советский народ под руководством Коммунистической партии в невиданно короткий исторический срок далеко вперед продвинул дело электрификации страны—создал мощную энергетическую базу — основу всего крупного механизированного производства.

Если в дореволюционной России энергетическое хозяйство находилось на крайне низком уровне, то уже в 1940 году, накануне Великой Отечественной войны, электростанции СССР вырабатали более 48 миллиардов киловатт-часов электроэнергии—в 25 раз больше, чем в 1913 году и в 100 раз больше, чем в 1920 году, когда составлялся план ГОЭЛРО.

В послевоенное время, преодолев огромные трудности Советский Союз не только восстановил разрушенные электростанции, но и построил новые. Прирост выработки электроэнергии за три года—1949 г. по 1952 г. — почти 37 миллиардов киловатт-часов. Такой прирост в довоенные годы был достигнут за десять лет. В 1951 году было произведено 104 миллиарда киловатт-часов энергии—в два с лишним раза больше, чем в 1940 году, а в 1952—117 миллиардов киловатт-часов, что намного больше, чем во все годы первых пятилеток.

По темпам электрификации СССР давно уже опередил все страны мира, а по электрификации промышленности стоит впереди всех европейских стран.

* * *

В директивах XIX с'езда партии по пятому пятилетнему плану развития СССР на 1951—1955 годы предусмотрен дальнейший гигантский рост электрификации, расширение существующих электростанций по сравнению с 1950 годом должна увеличиться на 80 процентов.

Высокий рост производства электроэнергии в новой пятилетке будет обеспечен увеличением общей мощности электростанций, примерно, вдвое, а гидроэлектростанций—втрое.

В годы пятой пятилетки начнет давать так стране самая крупная в мире Куйбышевская ГЭС мощностью в 2.100 тысяч киловатт. Она будет превосходить самую мощную ГЭС США Грэнд-Кулэ.

В 1955 году вступит в строй крупная Камская ГЭС, которая даст энергию промышленности Урала. Начнется строительство крупнейшей Волжской ГЭС, а на Южном Урале будет введена в эксплоатацию крупная тепловая электростанция.

Несколько тепловых электростанций сооружается в Москве и других центральных районах страны. Строится мощная Горьковская ГЭС на Волге. Начнется сооружение пятой ступени волжского каскада—Чебоксарской ГЭС.

Широко развернулось строительство Сталинградской ГЭС, которая будет второй в мире после Куйбышевской. Только две ГЭС—Куйбышевская и Сталинградская—ежегодно будут производить больше 22 миллиардов киловатт-часов электроэнергии в год. Это будет составлять такое количество электроэнергии, которое вырабатывают все электростанции Дании, Финляндии, Голландии, Бельгии и Испании вместе взятые.

Строительство электростанций идет и намечено по плану не только в первой полосе, но и на западе и востоке нашей страны, в Средней Азии, Закавказье и других местах.

На реке Куре, в Закавказье в 1953 году войдет в действие Мингечаурская ГЭС, в Армении—Ленинская ГЭС.

В Казахстане, на Верхнем Иртыше, вступит в эксплоатацию и даст ток мощная Усть-Каменогорская ГЭС и начнется постройка еще одной крупной ГЭС—Бухтарминской.

На Украине возводится Каховская ГЭС. В Донбассе и Приднепровье строится несколько крупных тепловых электростанций, расширяются существующие станции. Это позволит в недалеком будущем в изобилии дать энергию промышленности Донбасса, Приднепровью, Ростову и обеспечить потребности сельского хозяйства южной Украины и северного Крыма.

Значительно увеличится мощность электростанций и выработка электроэнергии в Прибалтийских советских республиках — Литве, Латвии и Эстонии. Здесь будет сооружена Нарвская ГЭС и Рижская ТЭЦ развернется строительство Каунасской ГЭС, начнется подготовка к созданию других гидро и тепловых электростанций.

Особое место в строительстве занимают электростанции Сибири. Рост промышленности Сибири, электрификация Сибирской магистрали настоятельно требуют новых электрических мощностей. В Новосибирской области на реке Оби уже строится крупная ГЭС.

Огромными ресурсами обладает сибирская река Ангара. На этой реке можно сооружать лестницу крупнейших ГЭС, которые дадут свыше 60 миллиардов киловатт-часов энергии в год, т. е. почти втрое больше, чем Куйбышевская и Сталинградская ГЭС. Полное энергетическое использование Ангары позволит в будущем ежегодно экономить до 100 миллионов тонн натурального топлива.

Энергия ГЭС Ангары будет самой дешевой и в сочетании с местными источниками сырья обеспечит бурное развитие алюминиевой, химической, горнорудной и других отраслей промышленности.

По инициативе товарища Сталина на Ангаре уже начато строительство ГЭС.

Здесь названы не все крупные строящиеся электростанции в новой пятилетке. В большом количестве создаются мелкие районные и колхозные электростанции.

Так, например в нашей Вологодской области в прошлом году вошло в строй три ГЭС: в Кирилловском, Сямженском и Устюженском районах общей мощностью 395 киловатт. В 1953 году строится 17 государственных, колхозных и межколхозных гидроэлектростанций общей мощностью в 2435 киловатт. Семь ГЭС будут пущены в этом году, из них одна государственная — Нюксенская и шесть колхозных. Кроме того в марте войдет в эксплоатацию еще одна ГЭС — Кичменско-Городецкая мощностью 250 киловатт. В Шекснском районе строительство крупнейшей в области Мартышевской межколхозной ГЭС мощностью 270 киловатт.

Ведутся монтажные работы на Вологодской ГЭС на реке Вологде мощностью 80 киловатт, которая будет пущена в августе текущего года. Она будет обслуживать два колхоза.

В области помимо гидроэлектростанций будут сданы в эксплоатацию в этом году восемь тепловых электростанций общей мощностью 360 киловатт.

Всего в настоящее время в нашей области работает больше ста ГЭС различной мощности. В довоенное же время было всего три гидроэлектростанции и несколько тепловых.

Строительство мощных гидроэлектростанций, таких, как Куйбышевская и Сталинградская, знаменует новый этап в развитии электрификации всей страны. Становится возможным переход к созданию единой электроэнергетической системы, которая даст возможность с наибольшим эффектом использовать огромные массы электрической энергии, маневрировать ими, включить в эту систему сотни других электрических станций.

Строительство мощных ГЭС и передачи огромных величин электрической энергии на большие расстояния, осуществляемые в нашей стране, убедительно подтверждают предсказание Ф. Энгельса о том, что электричество «окончательно освободит промышленность от оков, которые ставят ей в стороне от всяких границ, полагаемых местными условиями, делает возможным использование также и самой отдаленной водной энергии».

Впервые в истории идет строительство уникальной линии электропередачи напряжением в 400 тысяч вольт для передачи энергии от Куйбышевской ГЭС в Москву. По этой 880-километровой линии будет передаваться рекордная в мире мощность—до одного миллиона двести тысяч киловатт. Эта линия вместе с районными и межрайонными системами соединит в одно целое все электростанции, включит основные звенья народного хозяйства в единую производственную систему.

Единое энергетическое хозяйство и плановое управление им решает вопрос об электрификации всей страны, как указывал великий Ленин, как учил великий Сталин.

* * *

В нашей стране осуществляется не только рост электростанций, но и происходит качественные изменения самих станций, методов управления ими и их сооружения. Эти изменения связаны в первую очередь с внедрением новой техники и автоматики. В 1951 году в системе Министерства электростанций СССР 91 процент всех ГЭС полностью был автоматизирован. Семь ГЭС работают вообще на замке—без обслуживающего персонала и управляются дистанционно с диспетчерского пункта за десятки километров. На тепловых электростанциях все шире внедряется автомат, заменяющий наиболее тяжелый труд кочегара. Теперь более 61 процента мощности котлов оборудованы автоматами, которые производят подачу топлива в топки, воды в котлы и регулируют работу хозяйственного агрегата. На таких котельных автоматах нет кочегара, его заменил машинист котла, обладающий необходимыми техническими знаниями. Директивами с'езда предусмотрено завершить в течение пятилетия полную автоматизацию районных ГЭС, а также приступить к внедрению комплексной механизации в энергетических системах.

В последнее время много сделано для освоения самой передовой энергетической техники. Успешно применяется на ГЭС пар высокого давления и высокой температуры, что резко увеличивает производительность паровой турбины.

Ленинградский металлический завод имени Сталина выпустил уникальную турбину мощностью в 150 тысяч киловатт на давление пара 170 атмосфер и с температурой перегрева 550° С. Это уникальное оборудование установлено на новой электростанции в Московской энергосистеме.

Для величайших в мире ГЭС советская промышленность изготовляет совершенные поворотно-лопастные турбины мощностью 126 тысяч киловатт при нормальном напоре в 22,5 метра. Общая высота турбины и генератора — более 30 метров, т. е. более восьмиэтажного дома. Диаметр рабочего колеса турбины превышает девять метров. Это колесо вместе с шестью поворотными лопастями весит вместе около 400 тонн, а вся турбина—1600 тонн.

Предусмотрено XIX с'езда партии предусмотрено увеличение производства гидротурбин в 1955 году в 7,8 раза против 1950 года.

Для мощных высоковольтных сетей спроектированы, построены и испытаны образцы оригинальной высоковольтной аппаратуры, уникальные трансформаторы, ртутные и ионные выпрямители, преобразователи тока, выключатели, защитные и компенсирующие устройства.

Все это открывает широкие перспективы дальнейшему развитию дела электрификации страны, преобразованию природы служат наглядным и убедительным примером понятия закона общественного развития, умелого применения и использования их в интересах человека.

Воодушевленные ленинско-сталинскими идеями, трудящиеся Советского Союза отдают все свои силы, знания и опыт на борьбу за скорейшее осуществление стахановских планов построения коммунизма в нашей стране. Успешное осуществление электрификации ускоряет создание материально-технической базы коммунизма.

С. ТЮШКЕВИЧ,
действительный член Всесоюзного общества по распространению политических и научных знаний.

Седьмая сессия Генеральной Ассамблеи ООН

НЬЮ-ЙОРК, 22 марта. (ТАСС). Вчера Политический комитет закончил обсуждение доклада комиссии ООН по разоружению и проектов резолюций по этому докладу.

Отмечая неудовлетворительные результаты работы комиссии ООН по разоружению, представитель Индии Менон заявил, что обсуждение проблемы разоружения в ООН будет малоэффективным до тех пор, пока на Генеральной Ассамблее и во всех органах ООН не займут свое место законные представители Китайской Народной Республики. Их участие в работе по разоружению, как и во всех мероприятиях по поддержанию мира во всем мире, жизненно важно и будет способствовать устранению международного напряжения.

Представитель Индии указал, что его делегация будет поддерживать все предложения, направленные на сокращение вооружений и запрещение атомного, бактериологического и других видов оружия массового уничтожения.

Представитель СССР В. А. Зорин подчеркнул, что, как показывает дискуссия по докладу комиссии по разоружению, большинство участников этой дискуссии выразили согласие с тем, что комиссия не выполнила своих основных задач.

Представитель СССР заявил, что, если ООН желает действительного обеспечения спокойствия и устранения угрозы новой войны, она должна принять все меры к прекращению гонки вооружений и добиться действительного сокращения вооружений и запрещения атомного оружия, являющегося оружием агрессии.

В. Зорин напомнил, что советская делегация неоднократно заявляла:

Во-первых, о том, что Советское правительство стоит за представление всех сведений о всех вооружениях и вооружениях стран, включая данные об атомном оружии и о военных базах на чужих территориях, как только будет принято решение о сокращении вооружений и о запрещении атомного оружия.

Во-вторых, Советский Союз стоит за строгий международный контроль и за инспекцию на постоянной основе. Именно главой делегации Белорусской ССР высказывание Генералиссимуса И. В. Сталина о международном контроле говорит совершенно определенно о позиции Советского Союза в этом вопросе, и это заявление не нуждается в комментариях.

В-третьих, права международной инспекции были расшифрованы достаточно подробно в первом выступлении советской делегации по докладу комиссии по разоружению, и советская делегация не считает необходимым повторять в настоящее время этой подробной расшифровки.

Изложив советскую резолюцию, представленную на обсуждение Политического комитета 19 марта, В. Зорин подчеркнул, что советские предложения просты и направлены на решение главных задач в области разоружения.

Советская делегация, заявил В. Зорин, считает необходимым голосовать за первый комитет и поддержке этой резолюции и считает необходимым заявить, что она не поддержит ни одной резолюции, которая предложена другими державами во главе с США, поскольку эта резолюция одобряет бесплодную работу комиссии по разоружению и подтверждает предыдущую резолюцию Генеральной Ассамблеи, с которой советская делегация не могла согласиться и не соглашается в настоящее время.

После выступления делегата США Гросса и некоторых других делегатов по мотивам голосования председатель голосует на проектах резолюций по докладу комиссии ООН по разоружению.

Голосование по советскому проекту резолюции производилось по отдельным параграфам этого проекта. За параграф проекта резолюции СССР, который гласит, что Генеральная Ассамблея «постановляет обязать комиссию по разоружению безотлагательно перейти к рассмотрению мер по сокращению вооружений, имея в виду в первую очередь сокращение вооружений великих держав — Соединенных Штатов Америки, Союза Советских Социалистических Республик, Великобритании, Франции и Китая, — а также к решению вопроса о безусловном запрещении атомного оружия, бактериологического оружия и других видов оружия массового уничтожения и об установлении строгого международного контроля за выполнением этих решений», голосовали 14 делегаций (СССР, УССР, БССР, Чехословакия, Польша, Индия, Индонезия, Ирак, Сирия, Саудовская Аравия, Афганистан, Йемен, Ирак, Египет). Делегации 6 стран воздержались (Бирма, Боливия, Чили, Аргентина, Мексика и Эфиопия). Представители 40 стран, в том числе США, Англия и Франция, голосовали против советского проекта резолюции.

Проект резолюции делегации СССР не был одобрен, так как он не собрал большинства голосов. За этот проект в целом голосовали делегации СССР, БССР, УССР, Чехословакии, Польши. Воздержались при этом голосовании делегации 13 стран.

Большинством голосов Политический комитет одобрил проект резолюции, предложенный представителями США и 13 других стран, в котором предлагается комиссии по разоружению продолжать свою работу, положив в основу своей деятельности принципы, изложенные в предложениях США, Англии и Франции. Делегации СССР, УССР, БССР, Польши и Чехословакии голосовали против этого проекта резолюции. Делегации Индии, Бирмы, Саудовской Аравии, Индонезии и Аргентины воздержались.

В Политическом комитете

События в Корее

Сообщения Главного командования Народной армии

ПХЕНЬЯН, 21 марта. (ТАСС). Главное командование Народной армии Корейской Народно-Демократической Республики сообщило сегодня, что за истекший день соединения корейской Народной армии и части китайских народных добровольцев на всех фронтах продолжали вести оборонительные бои с американо-английскими интервентами и марионеточными войсками.

В ночь на 20 на 21 марта американские самолеты вновь подвергли варварской бомбардировке жилые кварталы Пхеньяна.

Сегодня зенитные части Народной армии и стрелки—охотники за вражескими самолетами сбили 3 самолета противника.

ПХЕНЬЯН, 22 марта. (ТАСС). Главное командование Народной армии Корейской Народно-Демократической Республики сообщило сегодня, что за истекший день соединения корейской Народной армии и части китайских народных добровольцев вели оборонительные бои с американо-английскими интервентами и лисынмановскими войсками.

Вчера ночью американская авиация подвергла ожесточенной бомбардировке и пулеметному обстрелу мирные жилые кварталы Чхончжина.

Сегодня зенитная артиллерия Народной армии и стрелки—охотники за вражескими самолетами сбили 6 самолетов противника.

Расправа с военнопленными на острове Иончходо

НЬЮ-ЙОРК, 23 марта. (ТАСС). Как сообщает корреспондент агентства Ассошиэтед Пресс с острова Иончходо, американское командование лагеря военнопленных об'явило, что в четверг 19 марта охрана применила слезоточивый газ и хлорпикрин против 4 тыс. корейских военнопленных.

Тяжелое положение трудящихся в Южной Корее

ЛОНДОН, 22 марта. (ТАСС). Как передает корреспондент агентства Ассошиэтед Пресс из Пусана, сегодня южнокорейские шахтеры вручили всем политпартиям, в котором угрожают об'явить забастовку, если они не удовлетворят их требований о выплате заработной платы. Одни из руководителей Профсоюзов заявил, что во многих шахтах, которые находятся под контролем правительства, заработная плата не выплачивалась в течение двух-трех месяцев.

Американский народ требует прекращения войны в Корее

НЬЮ-ЙОРК, 23 марта. (ТАСС). В октябре 1952 г. в штате Иллинойс родственники солдат, находившихся в Корее, создали комитет под названием «Спасите наших сыновей». Комитет ставит своей целью добиться прекращения войны в Корее и установления прочного мира во всем мире.

Как сообщила газета «Дейли уоркер», одна из председательниц комитета Флоренс Наугл передала для опубликования в печати отрывки из сотен писем, полученных комитетом от родителей и родственников американских солдат из всех частей США. Большинство писем поддерживают мероприятия комитета с целью прекращения войны в Корее.

Газета Д. Л. Сутерленда писем Айовы пишет: «Мы, матери должны сделать все, что можем, чтобы положить конец этой ужасной войне».

Из маленького города штата Колорадо родители одного солдата пишут: «Вы прекрасно действуете в интересах движения за мир. Пусть дерзнется вашим силы. Величайшим движением во всем мире является движение за мир».

В письме из Делавэн (штат Висконсин) говорится: «Мы, члены семьи, в вашем комитете в газете «Чикаго дейли ньюс». Все, что я могу сделать для прекращения этой войны я сделаю охотно, и я как женщина, мать и жена хотела бы знать, чтобы кто-нибудь об'яснил им, чем они могут помочь».

Группа, называющая себя «Клубом мирного братства» писала из небольшого городка в штате Нью-Гэмпшир: «Мы сердечно поддерживаем то, что вы делаете».

75-летний типографский рабочий заявил в своем письме: «То, что наша армия делает и делала в Корее, является преступным. По моему мнению, война в Корее—самое позорное пятно в истории США».

ДЕНЬ НАШЕЙ ОБЛАСТИ

★

В Бабушкинском лесопромхозе

ЛЕСНОЙ КЛУБ

Клуб Юрманского лесопункта, который руководит Анна Николаевна Бабушкина, является любимым местом отдыха рабочих. При нем имеется зрительный зал на 160 мест, комната для кружковой работы. В читальном зале на столах всегда можно видеть свежие газеты. При клубе работают драматический, физкультурный, струнный кружки. Драмколлектив сейчас занят подготовкой пьесы Н. Островского «Без вины виноватые». Неоднократно выступали перед рабочими физкультурный и струнный кружки.

Регулярно в клубе читаются лекции и доклады.

НОВЫЕ МЕХАНИЗМЫ

Лесопромхоз постоянно пополняется новыми машинами для облегчения труда рабочих. Только в нынешнем осеннем сезоне лесопромхоз получил три электростанции ПС-12-200, четыре трелевочных трактора КТ-12. Все эти механизмы используются на лесопунктах и мастерских участках.

Недавно в лесопромхоз поступили три новых автомашины ЗИС-151. Они будут использованы на перевозке промышленных и продовольственных товаров для рабочих.

В ДОМА ОТДЫХА, НА КУРОРТЫ

В конце прошлого года знатный электромонтер лесопромхоза В. В. Бабушкин побывал в санатории в г. Кисловодске. Там он хорошо отдохнул, набрался новых сил. Сейчас Бабушкин выполняет норму на 120—130 процентов и закончил выполнение сезонного плана.

В прошлом году в дома отдыха и санатории побывало 37 лесозаготовителей. В этом году на курорты Крыма, Кавказа рабочим лесопромхоза будет предоставлено 10 путевок. Многие побывают в домах отдыха и на курортах Архангельской и Вологодской областей.

РАСТЕТ КНИЖНЫЙ ФОНД

При местном комитете лесопромхоза организована библиотека. С каждым годом растет ее книжный фонд. В настоящее время он составляет 4.777 книг. В библиотеке имеется политическая и художественная литература.

Недавно из Вологды в адрес местного комитета прибыла очередная партия литературы. Получены книги «Бурь» В. Лациса, «Далеко от Москвы» В. Ажаева, «Над Волгой» М. Прилежаевой и другие.

При организации лесопромхоза местный комитет пропагандирует книги среди рабочих и служащих. На каждый лесопункт послано пять книжных передвижек.

Л. БУРКОВ.

Кинотеатр в дни школьных каникул

В дни весенних школьных каникул кинотеатры страны проведут кинофестиваль, посвященный Неделе детской книги. С 25 по 31 марта школьники просмотрят цветной художественный фильм «Нахлебник», учителя и ученики М. И. В. Сталине «Клятва», художественные фильмы «Возвращение с победой», «Дуэт», «Баба Марина», «Клятвина», «Слон и Москва», цветные фильмы «Пионерское лето», «Садко», «Во льдах океана», «Максимка».

25 марта перед началом сеансов в фойе кинотеатра работник юношеской библиотеки тов. Ляхова проведет со школьниками литературную викторину по произведениям русских и советских писателей. На второй день в кинотеатре состоится беседа на тему: «Участие школьников в гражданской и Великой Отечественной войнах», а 28 марта актив 6-й детской библиотеки на сцене фойе кинотеатра устроит «Утро сказок». 31 марта у нас состоится библиографический обзор книг о русских моряках.

В дни каникул дети осмотрят выставки «Великое содружество В И. Ленина и И. В. Сталина», «Русские моряки в отображении советского кино». В дни кинофестиваля магазин книготорга № 1 при кинотеатре организует книжный базар.

Во время школьных каникул на экране кинотеатра будет также демонстрироваться новый цветной художественный фильм «Неразлучные друзья». Он расскажет о жизни советских школьников об их учебе, дружбе, о большом стремлении овладеть мирными знаниями и изучить свою любимую Родину.

А. СОКОЛОВ,
директор Вологодского кинотеатра имени Горького.

Четыре новых рекорда

В воскресенье, 22 марта в Вологде с большим успехом прошли городские соревнования по легкой атлетике в закрытом помещении. Физкультурники оспаривали перенесть: в беге на 60 метров, прыжках в длину и высоту, в толкании ядра. По всем этим видам спорта установлены новые рекорды.

Огромный интерес вызвало выступление мастера спорта СССР чемпионки Советского Союза 1952 года, студентки техникума железнодорожного транспорта Веры Калашниковой. Она пробежала дистанцию 60 метров с прекрасным результатом—7,8 секунды. Это лучшее время, установленное в Вологде на такой дистанции.

Сильнейший легкоатлет города, учащийся 10-го класса 9-й средней школы Леа Кондаков, с результатом 6 метров 2 сантиметра, установил новый рекорд по прыжкам в длину. 22 марта он в 22 сантиметра улучшил принадлежащее ему же первенство в этом виде спорта.

По прыжкам в высоту новый рекорд для девушек установила учащаяся 9-го класса 3-й средней школы Любовь Шишова. Она взяла высоту 1 метр 3 сантиметров, значительно улучшив на высший результат, принадлежащий Ирине Осоиной.

Новым рекордом ознаменовалась и соревнования по толканию ядра. Его установила студентка педагогического института Антонина Прокофьева. Ее результат 10 метров 3 сантиметра. Это на 80 сантиметров лучше прежнего рекорда, установленного бывшей культурницей спортивного общества «Динамо» Дороговой.

Н. АЛЕКСАНДРОВ.

Открытие Международной конференции в защиту прав молодежи

ВЕНА, 22 марта. (ТАСС). Сегодня в Вене открылась Международная конференция в защиту прав молодежи. До сих пор в Вене приехали делегации более чем из пятидесяти стран.

Конференцию открыл председатель австрийского подготовительного комитета по созыву Международной конференции в защиту прав молодежи Макс Фрауэр.

Делегаты единодушно избрали президиум конференции и утвердили повестку дня.

С основным докладом «Молодежь и ее социальные и экономические права» выступил председатель французского инициативного комитета по подготовке Международной конференции в защиту прав молодежи Пьер Бурдэ.

В начале доклада Бурдэ рассказал о большой подготовительной работе по всех странах мира, которая предшествовала созыву конференции. В подготовке к конференции активно участвовало большое число организаций, объединяющих юношей и девушек различных профессий, вероисповеданий, политических взглядов. В Индонезии, например, в Национальном комитете по созыву Международной конференции вошли представители 87 организаций.

Охарактеризовав борьбу молодежи против фашизма во время второй мировой войны, Бурдэ указал, что надежды молодежи многих стран на лучшее будущее после войны не оправдались. Сегодня, сказал Бурдэ, мы снова живем в мире, где ведется пропаганда новой войны, в мире военной экономики. Уже в течение ряда лет в Корее люди гибнут в Индо-Китае и в Корее.

В капиталистических, колониальных и зависимых странах, продолжал докладчик, молодежь лишена самых элементарных прав. В капиталистических странах насчитываются десятки миллионов безработных, среди которых значительную часть составляет молодежь. Там же, где молодому рабочему удается получить работу, его заработок является значительно меньшим, чем заработок взрослого рабочего. Молодежи, как правило, приходится выбирать между безработицей и нищенской заработной платой. Во Франции есть заводы, где молодые рабочие, трудясь с шести часов утра до восьми часов вечера, получают плату, на которую нельзя купить даже одного килограмма мяса. В Италии молодой рабочий-металлист зарабатывает 12—17 тысяч лир при прожиточном минимуме 20 тысяч лир. В Англии, США, Норвегии, Бельгии и других странах заработная плата молодежи за равный труд составляет на 30—50 процентов ниже, чем заработная плата взрослого рабочего.

В капиталистических странах правительства свертывают систему производственного обучения молодежи. Число учеников постоянно сокращается.

Бурдэ подробно остановился на правах молодежи активно участвовать в политической жизни, иметь свои организации, издавать газеты и т. д.

Он указал, что зачастую правительства капиталистических стран всячески препятствуют молодежи участвовать в политической жизни. В ряде стран молодежные организации, выступающие против военного разгула реакционных правительств, запрещены, руководителей и активистов этих организаций бросают в тюрьмы, их газеты конфискуют. Так, в Иране за протестующих против войны раз запрещалась молодежная газета. Против газеты Союза республиканской молодежи Франции были тридцать раз возбуждены судебное преследование за то, что она разоблачает колониальный и грабительский характер войны во Вьетнаме и активно поддерживает идеи борьбы за мир.

Бурдэ подчеркнул, что основной причиной тяжелого положения молодежи в капиталистических, колониальных и зависимых странах является активная подготовка новой войны, ведущаяся в этих странах, гонка вооружений.

Докладчик подробно остановился на положении молодежи в СССР и странах народной демократии, резко отличающемся от такого же положения жизни молодежи в странах капитала.

В заключение Пьер Бурдэ указал, что основной задачей Международной конференции является наметить пути дальнейшей борьбы молодежи за лучшие условия жизни, за мир.

По докладу Пьера Бурдэ развернулись оживленные прения. Представитель английской молодежи рассказал о борьбе молодых людей Англии за право на труд, за равную оплату за равный труд, за увеличение стипендий студентам, за прекращение ведущихся сейчас войн, за предоставление независимости всем колониальным народам.

С большим вниманием участники конференции прослушали выступление делегата Индии Чандра Рой. Юноши и девушки Индии,—сказал он,—подвергаются жестокайшей эксплуатации и живут в невыносимо тяжелых условиях. Подростки в возрасте 10—12 лет вынуждены выполнять самую тяжелую работу на стекольных, табачных, ткацких и других предприятиях, причем их рабочий день нередко продолжается 10—14 часов, сурова труда, медицинская помощь почти отсутствует. Жилища при заводах, фабриках напоминают тюремные казематы. В одной тесной и грязной каморке обычно живут восемь—десять человек. Еще в еще более страшных условиях живет сельская молодежь. Десятки миллионов юношей и девушек работают в качестве батраков. Они буквально вымирают. Голод, отсутствие медицинской помощи, жестокая эксплуатация приводят к колоссальной смертности детей, подростков и юношей.

Все это, говорит в заключение Чандра Рой, результат политики в стране американских и английских капиталистов. Наша молодежь все решительнее поднимается на борьбу за лучшие условия жизни и национальную независимость и за немедленное прекращение войны сейчас войн.

На заседании выступили также делегаты молодежи Голландии, Италии и других стран.

Работа конференции продолжается.

За единую, миролюбивую демократическую Германию!

Интервью Макса Реймана газете «Фрейес фольк»

ВЕРЛИН, 22 марта. (ТАСС). Агентство АДН передало сообщение из Дюссельдорфа, в котором говорится, что председатель Коммунистической партии Германии Макс Рейман в беседе с представителем газеты «Фрейес фольк» ответил на ряд вопросов по поводу ратификации боннского и парижского военных договоров в бундестаге.

Макс Рейман сказал, что «Аденауэр и его правительственная коалиция большинством голосов приняли боннский и парижский военные договоры. С этой целью здание бундестага было окружено несколькими тысячами вооруженных полицейских и солдат и обнесено проволочным заграждением. В самом здании бундестага были размещены подразделения полицейских войск, которые имели радиосвязь с оккупационными войсками. Путем применения таких полицейских мер немецкое население не допускалось к депутатам. Голосование в бундестаге было проведено в обстановке давления, которое достигло присутствием в здании бундестага солдат, вызванных Аденауэром и Лером.

Согласие большинства депутатов голосовать за договоры находится в вопиющем противоречии с единодушной волей немецкого народа, который последовательно отклоняет договоры и все громче поднимает свой голос за созыв совещания четырех держав, за мирный договор с Германией, за восстановление единства Германии и вывод оккупационных войск.

Решение, которое принято против этой единодушной воли народа в обстановке фашистского полицейского террора, никогда не может и не будет обязательным для немецкого народа. Боннский и парижский договоры для немецкого народа не действительны и не имеют ни морально-политической, ни юридической законной силы.

На вопрос представителя газеты о том, что должен делать немецкий народ для того, чтобы воспрепятствовать осуществлению военных договоров и для обеспечения мира для Германии и Европы, Макс Рейман ответил:

В заключение моей речи в бундестаге я по поручению Коммунистической партии и, как я убежден, от имени всех миролюбивых немцев, выложил в пяти пунктах требования немецкого народа: совещание четырех держав, заключение мирного договора, вывод оккупационных войск, в интересах укрепления единства Германии, соглашение между немцами, проведение свободных выборов в Национальное собрание во всей Германии. На осуществлении этих требований, соответствующих жизненно важным интересам германской нации, немецкий народ должен сконцентрировать все свои силы. То, что случилось в день третьего чтения в Бонне, должно дойти до сознания каждого немца. Правительство Аденауэра, которое в проведении своей антинародной политики прибегает к методам государственного переворота с использованием военно-полицейских формирований, должно быть свергнуто. Народ должен помешать адекуэровскому заговору, строящейся к установлению военно-фашистской диктатуры.

Немецкий народ располагает для этого силой. Рабочий класс должен немедленно достичь единства действий на предприятиях и в профсоюзах. Должен быть осуществлен союз между рабочим классом и крестьянством, усилено об'единение всех патриотических сил немецкого народа для активного сопротивления этой военной политике, для борьбы за мир, единство и независимость.

В этой борьбе немецкий народ должен прежде всего об'единиться с молодежью, так как антинародная политика Аденауэра несет ей непосредственную угрозу. Совместная борьба нашего народа и молодежи, сказал в заключение Макс Рейман, сорвет планы зарубежных и внутренних империалистов, которые хотят погнать немецкую молодежь на поле битвы третьей мировой войны.

Подготовка к созданию японского комитета связи со сторонниками мира стран Азии и Тихого океана

ПЕКИН, 23 марта. (ТАСС). Агентство Синьхуа передает, что 17 крупных национальных организаций в Японии заявили о своем желании принять участие в работе по созданию японского комитета связи со сторонниками мира стран Азии и Тихого океана. Эта организация создается помимо японского комитета защиты мира. Среди этих 17 организаций—общество японо-китайской дружбы, национальная федерация профсоюзов работников государственных учреждений, японская крестьянская Ассоциация, японская национальная Ассоциация помощи, буддистское общество мира, общество народной литературы («Дзимминн бунгакку»), театральная труппа «Дзен-гэкиэн» и общество памяти японских студентов, погибших на войне.

Как сообщает орган подготовительного комитета по созданию японского комитета связи со сторонниками мира стран Азии и Тихого океана — газета «Хейва гонрацу», многие организации и отдельные лица обращаются с письмами в подготовительный комитет, предлагая свои услуги. В состав подготовительного комитета входят 178 человек, в том числе бывший заместитель председателя палаты советников (верхняя палата парламента) Тадзиро Мацумото, выдающийся борец за мир Икуо Ояма, председатель конгресса производственных профсоюзов Японии Сузеадзу Иосида, депутат парламента от левой социалистической партии Хоаси, член палаты советников Томи Кора, священник Кодзе Абе, а также многие другие видные деятели.

ОБЛДРАМТЕАТР
24 марта
Новый спектакль по В. Гюго
«ОТВЕРЖЕННЫЕ»

КИНОТЕАТР «ИСКРА»
С 23 марта
новый румынский художественный фильм
«МЕЧТА СБЫЛАСЬ»

КИНОТЕАТР им. ГОРЬКОГО
С 23 марта
новый цветной художественный фильм
«НЕРАЗЛУЧНЫЕ ДРУЗЬЯ»

ДВОРЕЦ КУЛЬТУРЫ ЖЕЛЕЗНОДОРОЖНИКОВ
С 23 марта
новый цветной художественный фильм
«НЕРАЗЛУЧНЫЕ ДРУЗЬЯ»
Начало в 3, 5, 7 часов.

Вологодскому облпромсоюзу отделу социального обеспечения
ТРЕБУ�ются: старший бухгалтер-ревизор и бухгалтер на периферию — бухгалтеры подсобных хозяйств. За справками обращаться: гор. Вологда, Советская ул., 13. Телефон 3-89.

ВОЛОГОДСКИЙ ХОЛОДИЛЬНИК
ЗАКЛЮЧАЕТ ДОГОВОРЫ
НА ОТПУСК ЛЬДА.
Обращаться с 8 до 17 часов на холодильнике.

ЗАОЧНОЕ ОТДЕЛЕНИЕ
Сонельского дошкольного педагогического училища
ОБ'ЯВЛЯЕТ ПРИЕМ НА 1-Я КУРС
в полугородничную группу. Принимаются работники детских садов. Начало приема с 1 апреля по 27 июня 1953 года. За справками обращаться по адресу: гор. Сокол, ул. Суворова, 5. заочное отделение.

ВОЛОГОДСКОМУ ОБЛАСТНОМУ ТРЕСТУ «СЕЛЬСТРОЙ»
ТРЕБУются для работы в Вологде и районах области инженеры и техники-строители, десятники, бухгалтеры, счетоводы, нормировщики по строительству, экономисты, хозяйственники и рабочие всех строительных специальностей
Обращаться по адресу: Советская ул., 13, комната «Сельстрой», сектор кадров. Телефон: коммутатор облисполкома—1-42.

АРТЕЛИ «ВЕНСТУЛ»
ТРЕБУются плановик, технорук, знакомый с мебельным производством (оклад 930 рублей), начальник ОТК и столяры не ниже 4-го разряда.
Артель принимает в ремонт гнутую и мягкую мебель, производит вибиру тюфяков мебельной стружкой, продает дубовый пиломатериал.
Обращаться по адресу: г. Вологда, ул. Гоголя, 1.

Вологодская артель «Новый путь»
ПРИНИМАЕТ НА РАБОТУ
в швейный цех мастеров по ученикам, имеющих инвалидность III группы.
Об условиях справиться по адресу: ул Урицкого, 5, с 9 до 18 часов, в отделе кадров.

Областному УРС'у Министерства лесной промышленности СССР
на постоянную работу ТРЕБУются с отъездом в районы области старшие бухгалтеры, бухгалтеры-товарники и бухгалтеры-ревизоры в аппарат УРСа.
За справками обращаться: г. Вологда, Лесная набережная, 24, отдел кадров Телефон 1-48, добавочный—30

Вологодскому витаминному заводу
ТРЕБУется грузчик-доставщик.
Обращаться: г Вологда, Красноармейская набережная, 75, отдел кадров. Жилплощадью обеспечивается.

ОБЛПРОМСТРОМУ
ТРЕБУется телеграмщик-ремонтник, знающий кирпичное производство.
Обращаться по адресу: Советская ул., 15.

Магазин подписных изданий
КНИГОТОРГА ПРОДОЛЖАЕТ ПРИЕМ ПОДПИСКИ НА 2-е ДОПОЛНИТЕЛЬНЫЕ ТИРАЖИ СОЧИНЕНИЙ В. И. ЛЕНИНА.
Адрес магазина: г. Вологда, пл. Свободы, 18.

АДРЕС РЕДАКЦИИ: г. Вологда, ул. Урицкого, д. 2 ТЕЛЕФОНЫ: редактор—1,92, зам. редактора — 14-67, отв секретарь — 14-65. ОТДЕЛЫ: партийной жизни — 23, пропаганды марксизма-ленинизма 3-28 2 звонка, промышленности и транспорта—3-45, сельскохозяйственный—3-28, культуры—14-66, писем и рабселькоров—1-32, местной информации —5-61, отдел советского строительства 14-68, бухгалтерия—15-56, типография—5-31.

ГЕ—02226 Обрастная типография «Красный Север» Зак. 1950 Тираж 70.000 экз.