ГОД ИЗДАНИЯ 41-й

ПРОЛЕТАРИИ ВСЕХ СТРАН, СОЕДИНЯЙТЕСЬ!

КРАСНЫЙ СЕВЕР

ОРГАН ВОЛОГОДСКОГО ОБЛАСТНОГО И ГОРОДСКОГО КОМИТЕТОВ КОММУНИСТИЧЕСКОЙ ПАРТИИ СОВЕТСКОГО СОЮЗА, ОБЛАСТНОГО И ГОРОДСКОГО СОВЕТОВ ДЕПУТАТОВ ТРУДЯЩИХСЯ

№ 177 (12008) Суббота, 7 сентября 1957 года ЦЕНА 20 КОП.

Половина зерновых еще не убрана

Вести жатву темпами устьалексеевцев!

Сводка о ходе уборки зерновых, семенников многолетних трав и сева озимых на 5 сентября

(в процентах к плану)

Наименование районов	Всего снято зерновых культур	Прирост за пятидневку	Убрано семенников клевера	Посеяно озимых
1. Усть-Алексеевский	67,9	25,6	22,8	89,6
2. В.-Устюгский	62,1	17,1	24,4	86,8
3. Бабаевский	60,9	12,6	17,9	96,6
4. Никольский	59,5	15,7	1,7	88,8
5. Лежский	58,2	10,4	35,8	108,5
6. К.-Городецкий	57,8	14,7	8,0	88,2
7. Междуреченский	57,8	14,7	31,0	93,0
8. Рослятинский	55,6	18,5	8,8	91,8
9. Белозерский	55,2	9,9	38,0	92,9
10. Уломский	54,7	15,3	1,7	92,8
11. Бабушкинский	54,4	15,7	6,9	83,6
12. Тарногский	54,0	13,9	5,3	93,3
13. Чебсарский	53,3	14,4	37,5	91,7
14. Верховажский	51,8	12,9	8,9	92,7
15. Нюксенский	51,4	15,1	9,2	87,0
16. Вашкинский	50,7	9,9	10,6	88,2
17. Борисово-Судский	49,7	13,7	22,8	87,8
18. Уломский	49,4	7,7	24,0	88,9
19. Калуйский	48,5	9,6	8,3	84,6
20. Вожегодский	47,8	14,1	11,0	99,3
21. Устюженский	47,4	8,3	13,3	96,2
22. Сокольский	47,3	11,8	39,0	95,2
23. Бирюковский	45,9	10,9	14,3	91,4
24. Вытегорский	45,3	10,9	40,2	84,6
25. Вологодский	45,1	9,9	49,0	113,6
26. Чагодощенский	44,9	9,8	5,8	96,5
27. Кожевский	44,8	10,3	23,2	93,5
28. Шольский	44,6	9,7	2,2	67,5
29. Харовский	44,5	10,4	19,6	83,9
30. Тотемский	44,0	12,5	11,6	94,2
31. Никитинский	40,1	12,2	37,8	96,2
32. Андомский	39,8	10,1	48,9	54,6
33. Кубено-Озерский	39,1	8,5	31,5	95,3
34. Пришекснинский	39,1	14,5	49,8	93,4
35. Череповецкий	37,9	8,6	40,9	95,9
36. Кирилловский	37,4	12,3	19,3	81,3
37. Грязовецкий	36,3	10,4	26,2	83,4
38. У-Кубинский	30,7	6,3	4,5	70,9

Начальная обработка льнотресты

МИНСК, 6 сентября. (ТАСС). Колхозы Минской области раньше, чем в прошлом году, начали под'ем тресты со стлищ и ее обработку. В 90 колхозах оборудованы механизированные пункты обработки льна, устанавливаются мялки, трепальные и куделеприготовительные машины. Завозятся еще свыше сотни льнотрепальных агрегатов.

Повсеместно выращен хороший урожай льна. Во многих колхозах с каждого гектара собирают по 6—7 центнеров семян и волокна.

Колхозы на две недели раньше прошлогоднего начали сдачу государству льносемян, план заготовок которых уже выполнен.

За сверхплановую продукцию и высокое качество тресты и волокна, по предварительным подсчетам, колхозам области будет начислено свыше 200 миллионов рублей премий-надбавок.

☆

Нефть сверх плана

АШХАБАД, 6 сентября. (ТАСС). Нефтяники Туркмении, готовя достойную встречу сорокалетию Великого Октября, усиливают темпы работ. Они обязались добыть сверх годового плана девяносто тысяч тонн нефти. В счет этого обязательства уже выдано 78 тысяч тонн горючего.

Достижению высоких производственных показателей способствует широкое применение вторичных методов эксплуатации месторождений.

Новая техника для речников

ХАБАРОВСК, 6 сентября. (ТАСС). Вчера в Хабаровск прибыл 1200-сильный теплоход «Севастополь». Это — четвертое морское судно, построенное для Амурского пароходства на верфях Китайской Народной Республики.

В нынешнем году пароходство значительно пополняется новой техникой. С начала навигации получено 18 мощных теплоходов и около десяти портальных и плавучих кранов большой грузоподъемности.

Продажа домов колхозникам

СУМЫ, 6 сентября. (ТАСС). В колхозе «Большевик», Постникского района, начались строительство новой улицы. На ней колхоз возводит собственными силами 20 типовых домов. По окончании строительства они будут переданы членам сельхозартели за плату в рассрочку.

Такой способ строительства домов для колхозников применяют и другие крупные хозяйства области.

Сталинград. Среди расположенного вокруг города «зеленого кольца» наряду с лесными посадками имеется немало плодовых насаждений и виноградников. Работники пятого производственного участка «зеленого кольца» уже собрали в этом году 140 тонн фруктов. Сейчас здесь идет сбор винограда.

На снимке: работники пятого производственного участка «зеленого кольца» В. И. Горячева осматривает собранный виноград.

Фото А. Макленова.
Фотохроника ТАСС.

Челябинская область. Новый Дом культуры рабочих первого кирпичного завода в поселке Потанино.

Фото В. Бобылева. Фотохроника ТАСС.

На строительстве Иркутского алюминиевого завода

ИРКУТСК, 6 сентября. (ТАСС). По плану шестой пятилетки в 18 километрах от Иркутска сооружается алюминиевый завод—одно из крупнейших предприятий цветной металлургии на востоке страны. Завод будет работать на базе сибирских бокситов и нефелинов и дешевой электроэнергии Ангары.

В течение последних двух лет строители вели интенсивные работы по созданию так называемой большой производственной базы — комплекса предприятий, призванных обеспечивать стройку необходимыми материалами. Построены и выдают продукцию завод железобетонных изделий производительностью 15 тысяч кубометров сборного железобетона в год, арматурный цех, способный выпускать ежегодно 5 тысяч тонн арматуры, бетонорастворный завод, рассчитанный на выпуск 70 тысяч кубометров бетона и 40 тысяч кубометров раствора в год. Завершается сооружение крупного деревообрабатывающего комбината с лесопильным, лесосушильным, столярным и антисептическим цехами. Начато строительство завода ячеистых бетонов и цеха центрифугированных труб.

Создание первоочередных об'ектов производственной базы позволило приступить к возведению самого алюминиевого завода. На территории площадью около 100 гектаров заложен фундамент первого электролизного цеха. На предприятии будут установлены самые мощные в стране электролизные агрегаты. Все наиболее трудоемкие производственные процессы полностью механизируются.

Сейчас строители специального участка «Заводстрой» приступили к установке фундаментов для электролизных ванн. Одновременно на заводской строительной площадке коллектив участка «Промстрой» начал сооружение теплоэлектроцентрали, ртутно-преобразовательной подстанции и комплекса трансформаторно-масляного хозяйства. Продолжается сооружение ремонтно-механических мастерских, очистных сооружений и ряда других об'ектов.

Ультразвуковые установки

ЛЕНИНГРАД, 6 сентября. (ТАСС). Ультразвуковые установки, предназначенные для обработки твердых и хрупких металлов, контроля за качеством материалов, измерительных и других целей, используются сейчас более чем на 60 производственных комбинатах, заводах и институтах Ленинграда. Они применяются, в частности, на заводах «Электросила», Кировском, «Русский дизель», «Русские самоцветы», в лабораториях Всесоюзного института гидротехники имени Б. Е. Веденеева.

Ленинградский совнархоз установил, что свыше 40 предприятий и исследовательских учреждений заинтересованы в быстрейшем внедрении ультразвуковых методов на ряде трудоемких процессов. Применить ультразвук для улавливания волокна из сточных вод намечают производственники бумажной фабрики имени М. Горького. Ленинградский желтиновый завод обратился в совнархоз с просьбой о создании пяти установок для различных производственных циклов, а химико-фармацевтический завод сообщил, что нуждается в использовании метода ультразвуковых колебаний для сложной работы по промывке большого количества аптечной тары.

Много запросов, связанных с внедрением этого прогрессивного вида техники, прислали работники «Ленметроза», предприятий металлургической, машиностроительной и других отраслей промышленности. Горьковский завод получено письмо с просьбой поделиться опытом применения ультразвуковых установок, в частности для проверки качества точечной сварки.

Техническое управление совнархоза намечено пять дальнейшего внедрения ультразвука в практику. В Ленинградском экономическом районе намечено создать специальную исследовательскую проектную и производственную базу по ультразвуковым установкам.

СОРЕВНОВАНИЕ ЛЕСОЗАГОТОВИТЕЛЕЙ ВОЛОГОДСКОЙ И АРХАНГЕЛЬСКОЙ ОБЛАСТЕЙ

План по вывозке леса на 1 сентября выполнен (в процентах):

ВОЛОГОДСКАЯ ОБЛАСТЬ
Годовой план—на 68,9
План III квартала—на 66,6
План августа—на 104,3

АРХАНГЕЛЬСКАЯ ОБЛАСТЬ
Годовой план—на 69,3
План III квартала—на 73,3
План августа—на 110

Комбинаты	Август	Годовой
«Устюглес»	116,1	64,1
«Вологодлес»	100,5	70,3
«Череповецлес»	98,4	72,7

Комбинаты	Август	Годовой
«Вельсклес»	114,8	69,8
«Котласлес»	113,6	68,5
«Архангельсклес»	113,2	67,0

Сводка о выполнении леспромхозами Вологодского совнархоза плана вывозки леса на 1 сентября 1957 года

(в процентах к плану)

	Август	III квартал		Август	III квартал
Тарногский	164,5	94,4	Семигородний	103,0	66,8
Михайловский	139,0	83,3	Междуреченский	103,0	65,7
Енгальский	134,3	66,8	Вытегорский	101,6	70,5
Сусоловский	131,9	78,6	Вашкинский	101,0	67,0
К.-Городецкий	131,9	72,1	Митинский	100,8	66,3
Кожвинский	128,0	78,6	Тотемский	100,5	68,2
Никольский	127,4	79,8	Бирюковский	100,0	70,0
Устюженский	126,0	78,1	Вожегодский	100,0	68,7
Нюксенский	124,3	70,7	Монзенский	100,0	67,5
Кемский	120,0	74,7	Ольховский	94,3	55,5
В.-Устюгский	120,0	67,2	Бор.-Судский	94,0	57,8
Бабаевский	117,9	77,7	Колпинский	92,5	62,1
Верховажский	115,0	76,0	Шекснинский	86,7	57,1
Калуйский	115,0	74,4	Валунский	83,4	63,4
Рослятинский	111,3	68,4	Белоручейский	76,4	51,3
Белозерский	106,7	69,6	Андомский	76,3	55,2
Явенгский	106,0	73,0	Оштинский	75,5	63,2
Бабушкинский	105,3	62,1	Уймский	74,3	45,4
Шольский	103,6	70,3	Уфтюгский	71,4	41,4
Сяжженский	103,3	67,9	Лойгинский	49,0	33,5

Вологодские лесозаготовители подвели итоги работы за август. Месячное задание по заготовке и вывозке древесины перевыполнено на 30 тысяч кубометров. Также успешно выполнен и план восьми месяцев. Против этого периода прошлого года вывезено леса больше на 732 тысячи кубометров. В августе темпы работы в лесу несколько усилились.

Но эти результаты не могут удовлетворить вологодских лесозаготовителей, так как в соревновании с лесниками Архангельской области мы остались по годовому плану на 0,4 процента и по квартальному—больше чем на 6 процентов. Причиной является плохая работа многих леспромхозов, которые из месяца в месяц не выполняют государственных планов. Белоручейский леспромхоз, например, работает значительно хуже прошлогоднего, только в августе он недодал шесть тысяч кубометров леса. План не выполняется из-за плохой организации труда и несвоевременной подготовки лесосвозных дорог. Казалось, причины легко устранимые. Но руководители предприятия, а вместе с ними и комбината «Череповецлес», примирились с систематическим невыполнением плана и мер к выправлению положения не принимают. В леспромхоз выезжали работники комбината, но помощи не оказали.

В августе особенно плохо работали Уймский, Лойгинский, Уфтюгский, Валунский, Оштинский, Андомский, Шекснинский леспромхозы. Они по-прежнему неудовлетворительно используют богатую технику, не создают рабочим условий для высокопроизводительного труда, передовые методы работы внедряют слабо.

С восьмимесячным заданием не справился комбинат «Устюглес», хотя и перевыполнил план августа. Он задолжал стране 160 тысяч кубометров леса, и сейчас его годовой план находится под угрозой невыполнения. Вновь организованный Лойгинский леспромхоз ежемесячно выполняет лишь половину плана. Туда выезжала для помощи бригада из комбината, совпрохоза, но положение не изменилось.

В третьем квартале плохо работает Уймский леспромхоз. От только в августе недодал почти 10 тысяч кубометров древесины. Этот леспромхоз находится недалеко от комбината, и там почти каждый день бывают работники «Устюглеса». Но план срывается. В то же время работающий в таких же условиях Сусоловский леспромхоз вышел на одно из первых мест в области. Видимо, в комбинате не считают необходимым обобщить и распространить опыт лучшего предприятия.

В комбинате «Вологодлес» неудовлетворительно работает Уфтюгский леспромхоз. Руководители комбината в течение года не могут наладить здесь выполнение плана. Об'ясняется это тем, что у начальника комбината т. Лукьянчикова нет требовательности к людям, срывающим задания.

Руководители комбинатов обязаны подтянуть отстающие предприятия, оказать им всесторонюю помощь, послать туда для обмена опытом руководителей передовых леспромхозов, наладить организацию труда.

Лесозаготовители нашей области располагают всем необходимым, чтобы преодолеть отставание, допущенное в летние месяцы. С первых дней сентября все леспромхозы должны работать строго по графику. Надо ежедневно наращивать темпы заготовки и вывозки древесины, давать ее 28 тысяч кубометров в день.

Увеличение об'ема вывозки должно в главном образом за счет повышения производительности труда, увеличения комплексной выработки, правильной расстановки собственных средств. Для этого должна смело внедряться передовая технология и новые формы труда. Сентябрь решает успех третьего квартала. Поэтому надо настойчиво бороться за выполнение плана каждым мастерским участком, лесопунктом, леспромхозом.

Дело чести всех работников лесной промышленности области выйти победителями в соревновании с архангельскими лесозаготовителями, дать стране больше леса.

Сводка о ходе уборки зерновых, семенников многолетних трав и сева озимых на 5 сентября

(в процентах к плану)

Наименование районов	Всего снято зерновых культур	Прирост за пятидневку	Убрано семенников клевера	Посеяно озимых
1. Усть-Алексеевский	67,9	25,6	22,8	89,6
2. В.-Устюгский	62,1	17,1	24,4	86,8
3. Бабаевский	60,9	12,6	17,9	96,6
4. Никольский	59,5	15,7	1,7	88,8
5. Лежский	58,2	10,4	35,8	108,5
6. К.-Городецкий	57,8	14,7	8,0	88,2
7. Междуреченский	57,8	14,7	31,0	93,0
8. Рослятинский	55,6	18,5	8,8	91,8
9. Белозерский	55,2	9,9	38,0	92,9
10. Уломский	54,7	15,3	1,7	92,8
11. Бабушкинский	54,4	15,7	6,9	83,6
12. Тарногский	54,0	13,9	5,3	93,3
13. Чебсарский	53,3	14,4	37,5	91,7
14. Верховажский	51,8	12,9	8,9	92,7
15. Нюксенский	51,4	15,1	9,2	87,0
16. Вашкинский	50,7	9,9	10,6	88,2
17. Борисово-Судский	49,7	13,7	22,8	87,8
18. Уломский	49,4	7,7	24,0	88,9
19. Калуйский	48,5	9,6	8,3	84,6
20. Вожегодский	47,8	14,1	11,0	99,3
21. Устюженский	47,4	8,3	13,3	96,2
22. Сокольский	47,3	11,8	39,0	95,2
23. Бирюковский	45,9	10,9	14,3	91,4
24. Вытегорский	45,3	10,9	40,2	84,6
25. Вологодский	45,1	9,9	49,0	113,6
26. Чагодощенский	44,9	9,8	5,8	96,5
27. Кожевский	44,8	10,3	23,2	93,5
28. Шольский	44,6	9,7	2,2	67,5
29. Харовский	44,5	10,4	19,6	83,9
30. Тотемский	44,0	12,5	11,6	94,2
31. Никитинский	40,1	12,2	37,8	96,2
32. Андомский	39,8	10,1	48,9	54,6
33. Кубено-Озерский	39,1	8,5	31,5	95,3
34. Пришекснинский	39,1	14,5	49,8	93,4
35. Череповецкий	37,9	8,6	40,9	95,9
36. Кирилловский	37,4	12,3	19,3	81,3
37. Грязовецкий	36,3	10,4	26,2	83,4
38. У-Кубинский	30,7	6,3	4,5	70,9

БЫСТРЕЕ ЗАВЕРШИТЬ ОБМОЛОТ И РАССТИЛ ЛЬНА!

Сводка о ходе уборки, обмолота и расстила льна-долгунца на 5 сентября 1957 года

(в процентах к плану)

Наименование районов	Выторфовано	Обмолочено	Расстелено	Наименование районов	Выторфовано	Обмолочено	Расстелено
Бабаевский	100,0	75,1	57,7	Кирилловский	94,9	41,9	36,8
Чебсарский	100,0	62,4	41,3	Бирюковский	94,8	38,0	34,9
Вашкинский	100,0	54,0	51,8	Вожегодский	94,1	36,8	26,9
Вытегорский	100,0	—	—	Нюксенский	93,9	56,1	19,1
Белозерский	99,9	58,9	45,7	Междуреченский	93,9	49,4	35,8
Лежский	99,6	50,2	40,0	Тотемский	93,6	49,2	32,8
Б.-Судский	99,1	63,5	42,3	У.-Алексеевский	91,8	40,5	11,6
Устюженский	98,9	52,7	47,9	К.-Озерский	91,3	52,5	36,9
Череповецкий	98,3	56,1	39,8	Тарногский	90,2	48,7	19,0
Сямженский	98,2	54,1	37,3	Сокольский	89,5	44,5	36,5
Никольский	97,9	62,6	35,9	Шольский	89,4	25,1	19,0
Уломский	97,9	57,4	44,3	У.-Кубинский	87,8	36,7	25,4
Калуйский	97,8	49,2	34,4	Чагодощенский	87,6	41,5	31,4
Лежский	97,2	61,7	33,5	Харовский	85,9	69,8	56,9
Пришекснинский	97,1	63,1	38,5	Верховажский	85,4	31,1	19,5
Рослятинский	96,6	58,6	26,9	В.-Устюгский	85,1	47,5	19,5
Грязовецкий	96,2	47,4	28,1	К.-Городецкий	84,6	51,1	12,8
Вологодский	95,5	56,4	49,4	Андомский	60,5	20,0	20,0
Бабушкинский	95,4	55,1	35,5	Кожвинский	нет	посева льна	

15—18 гектаров за день

Как уже сообщалось, в соревновании комбайнеров на первое место и в Старосельской МТС и в целом по области на 5 сентября вышел Михаил Александрович Хуболов. Он выработал в колхозе «Боец», он довел среднюю дневную выработку до 15 гектаров.

Хорошо работает и комбайнер Василий Иванович Макаров. Только на один гектар отстал он от Хуболова. В колхозе «Заветъ» при средней урожайности ржи в 12,5 центнера дневная выработка Макарова доходила до 18 гектаров.

П. МАРТЫНОВА.

Первая партия семян льна

Льноводы сельхозартели «Победа», Никольского района, в прошлом году в пять раз перевыполнили план сдачи семян льна государству.

Нынче урожай льносемян выше прошлогоднего. В колхозе «Начало» льна и уже получены 10 тонн семян. На днях отправлена первая партия льносемян на государственный склад.

М. БАРЫШЕВА.

А комбайн стоит...

В артели имени XVII партс'езда, Вологодского района, есть комбайн. Когда пришла пора жать рожь с семенного участка, комбайн оказался бесильем. Пришлось убирать конной жнейкой. Вручную обмолачивает А. Фролов. На сенокосе он выкосил 95 гектаров трав, а хлеб сжал с 16 гектаров. А комбайн простаивает. Комбайн Овечкин вечерами играет на гармошке, а днем со своим помощником спит под машиной.

А. КОШУРИН,
колхозник артели им. XVII партс'езда.

ВОЛОГЖАНЕ В БОРЬБЕ

Вдохновителем и организатором победы Великой Октябрьской социалистической революции явилась Коммунистическая партия во главе с В. И. Лениным. Вместе со всей партией за свержение власти помещиков и капиталистов и установление Советской власти боролись вологодские большевики. Или в своеобразных условиях крестьянского Севера, опираясь на промышленных рабочих и солдат-фронтовиков, подняли трудящихся Вологодской губернии на борьбу и привели их к победе.

Вологодские большевики в период подготовки и проведения Октябрьской революции

После победы Февральской буржуазно-демократической революции в Вологодской губернии, где количество фабрично-заводского пролетариата было ничтожно, большевики вплоть до осени 1917 года не имели самостоятельных организаций и входили вместе с меньшевиками в об'единенную организацию РСДРП. При этом необходимо иметь в виду, что в городских организациях, где преобладали мелко-буржуазные интеллигенты и ремесленники, руководство принадлежало меньшевикам, а на крупных промышленных предприятиях ведущая роль оставалась за большевиками. В авангарде революционного движения всей губернии шли рабочие Сухонского промышленного района, Вологодских железнодорожных мастерских и депо.

В 1915 году в пяти верстах от фабрики «Сокол» акционерное общество «Печатино» начало строить новую целлюлозную фабрику. Начал строиться также артиллерийский завод. Вместе со строителями здесь накануне революции работало до 3-х тысяч рабочих. Все эти рабочие приехали из Петрограда и других промышленных центров, были пропитаны пролетарской идеологией и имели за плечами опыт революционных боев с царским самодержавием. В числе оказались опытные организаторы, большевики — К. И. Беднаков, С. М. Бузгаков, член партии с 1916 года, Г. М. Шаршавин, член партии с мая 1917 года, и другие. Особой популярностью, уважением и доверием рабочих пользовался вождак сухонских рабочих Константин Николаевич Беднаков, член партии с 1902 года.

Руководимый большевиками, коллектив сухонских рабочих первым в губернии — 2 марта 1917 года — организовал Совет рабочих и солдатских депутатов. Создавшиеся протоколы Сухонского и Сокольского Советов, в которых подробно освещена их разносторонняя деятельность, дают полное право причислить их к передовым революционным Советам того периода.

Сухонский Совет явочным порядком установил 8-часовой рабочий день, путем введения новых расценок добился повышения зарплаты рабочим и служащим, установил контроль за наймом и увольнением рабочих, занялся регулированием и оплатой сверхурочных работ. Проводя в жизнь эти мероприятия, Совет по существу приступил к осуществлению рабочего контроля над производством.

Сухонские рабочие проводили большую работу по привлечению на свою сторону крестьянской бедноты. В состав Совета вошли представители крестьян ближайших волостей. В Совет, как орган местной власти, часто обращались крестьяне. Они шли туда с просьбами, с жалобами на своих притеснителей и всегда находили поддержку рабочих.

Сухонский Совет резко выступил против империалистической, антинародной политики Временного правительства.

На VII Всероссийской (апрельской) конференции РСДР(б) В. И. Ленин с особым вниманием относился к докладам с мест. Они показали, что в ряде пунктов страны деятельность Советов получила более значительный размах, чем в столицах. На листках бюллетня В. И. Ленина с записью докладов с мест имеется и запись о положении дел в Вологодской губернии (смотри фотокопию записи).

В своем выступлении на конференции В. И. Ленин отметил более полное использование власти Советами на местах, в противоположность прежним причины этого явления. «Столичные Советы политически находятся в большей зависимости от буржуазной центральной власти, чем провинциальные,—говорил В. И. Ленин. — В центрах нельзя так легко взять на себя распоряжение производством, в провинции это частью уже осуществлено. Отсюда вывод — укрепление местных Советов раб., солд. и крест. депутатов». (Соч., т. 24, стр. 224).

Это ленинское указание сухонские рабочие проводили у себя в жизнь, и через своих депутатов оказывали революционизирующее воздействие на деятельность Вологодского Совета.

Основная масса рабочих Вологодских железнодорожных мастерских и депо всегда поддерживала большевиков. Об'единяясь вокруг старых большевиков В. И. Мохова, П. Н. Александрова, Г. Я. Павлова и других, рабочие возглавляли революционную борьбу в Вологде.

Получив известие о победе Февральской революции, рабочие Вологды создали боевые дружины из рабочей жандармерии. На базе рабочих была создана народная милиция, которая поддерживала революционный порядок в городе.

Летом 1917 года Вологодская общегородская (об'единенная) организация РСДРП насчитывала до 250 членов. В ее состав входили: организация вологодских железнодорожных мастерских—200 человек, организация депо—25 человек, в которых преобладало большевистское влияние.

Вологодские и сухонские большевики для участия в работе VI с'езда партии направили своих делегатов. От Вологодских железнодорожных мастерских делегатом с совещательным голосом был В. И. Мохов, а от сухонских рабочих—К. Н. Беднаков.

Из адресной книги ЦК РСДРП (б) видно, что с'ед проходил 1917 года, еще до создания самостоятельных большевистских организаций в бывшей Вологодской губернии, непосредственную связь с Центральным Комитетом большевистской партии поддерживали: Сухонский Совет рабочих и солдатских депутатов через К. Н. Беднакова; Вологодский исполнительный Комитет Совета рабочих и солдатских депутатов через т. Беднакова, Уварова и Петра Александрова, Котласский Комитет РСДРП — через Д. И. Мезенцева. Через отдельных коммунистов связь поддерживали ряд волостей Вологодского, Грязовецкого, Кадниковского и Сольвычегодского уездов. Связь также поддерживалась городом Череповцом через А. П. Кравченко, депо станции Бабаево и отдельными волостями Белозерского и Устюженского уездов бывшей Новгородской губернии.

Руководствуясь решениями VI с'езда партии, осенью 1917 года вологодские большевики повели решительную борьбу с меньшевиками, окончательно перешедшими в стан врагов революции, и приступили к созданию самостоятельных большевистских организаций.

24 сентября организовалась Череповецкая группа РСДРП (большевиков) в составе 70 членов. Череповецкая организация сразу установила тесную связь с Центральным Комитетом большевистской партии, начала получать от него необходимые указания и литературу.

Разоблачая предательство меньшевиков и эсеров, череповецкие большевики завоевывали трудящиеся массы на свою сторону, создали вооруженный отряд Красной гвардии и подготовились к захвату власти. Весть о победе вооруженного восстания в Петрограде не застала череповецких большевиков врасплох. Опираясь на поддержку рабочих и солдат, они 26 октября (8 ноября) арестовали меньшевистско-эсеровский Совет и создали Военно-революционный Комитет (во главе с коммунистом А. А. Башмаковым), к которому до созыва уездного с'езда Советов перешла вся власть в городе и уезде.

3 октября сухонские большевики приняли постановление присоединиться к большевистскому центру и создали свою организацию. Несколько раньше раскололась Сокольская об'единенная организация, и большевики выделились в самостоятельную организацию.

В сентябре под давлением большевиков меньшевистское руководство Вологодского губернского комитета РСДРП на страницах своего печатного органа газеты «Искра» и одновременно отдельной брошюрой опубликовало резолюции VI с'езда большевистской партии. Ознакомление с решениями VI с'езда помогло большевикам распознать предательское лицо социал-соглашателей и окончательно порвать с ними связь.

Развернув подготовку к вооруженному восстанию, большевики организовали из передовых рабочих Вологодских железнодорожных мастерских красногвардейский отряд из 200 человек. При Вологодском Совете рабочих и солдатских депутатов была создана большевистская фракция, которая высказалась за перевыборы Совета, поддержала созыв II-го Всероссийского с'езда Советов и выразила готовность, если потребуется, силой оружия свергнуть буржуазное правительство.

При первых же известиях о победе вооруженного восстания в Петрограде вологодские рабочие встали на сторону питерских рабочих и большевиков. 26 октября (8 ноября) в Вологде на об'единенном заседании исполнительных комитетов Советов рабочих, солдатских и крестьянских депутатов большевики выступили с предложением о безоговорочном признании Советской власти, но оно было отклонено большинством голосов меньшевиков и эсеров. Развернулась напряженная борьба внутри Совета.

В этот момент на помощь большевикам Вологды пришел Петроградский Военно-революционный комитет. В Вологодскую губернию были направлены восемь рабочих агитаторов. 14 ноября в Вологду прибыл отряд матросов для оказания помощи в деле установления Советской власти в губернии.

Чтобы преодолеть эсеровско-меньшевистское большинство в Советах, уже не отражавших настроения масс, в начале декабря были созваны перевыборы Советов, давшие большинство в них большевикам и сочувствующим Советской власти. 6 декабря состоялось первое заседание вновь избранного Совета, на котором было принято постановление о признании Советской власти и установлении власти Советов в губернии.

После победы Великой Октябрьской социалистической революции, когда позиции большевиков окрепли, произошло окончательное оформление большевистской организации в губернии. 21 ноября железнодорожная социал-демократическая организация, а 25 ноября Вологодская городская организация 64 голосами против 21 при трех воздержавшихся — постановили присоединиться к Центральному Комитету большевистской партии. 18 декабря 1917 года начал свою работу губернский с'езд РСДРП.

Всего на с'езд прибыло 22 делегата, из них 17 большевиков и пять меньшевиков.

С'езд принял решение присоединиться к Центральному Комитету большевистской партии и избрал новый состав губернского комитета партии.

На этом с'езде было оформлено создание большевистской губернской организации. Его по праву можно считать первым губернским большевистским с'ездом. Создав губернский партийный центр и установив связь с Центральным Комитетом, вологодские большевики усилили борьбу за установление Советской власти в уездах и проведение в жизнь декретов II-го Всероссийского С'езда Советов.

Г. СОКОЛОВ.

Из ленинских записей докладов с мест на VII Всероссийской (апрельской) конференции РСДРП

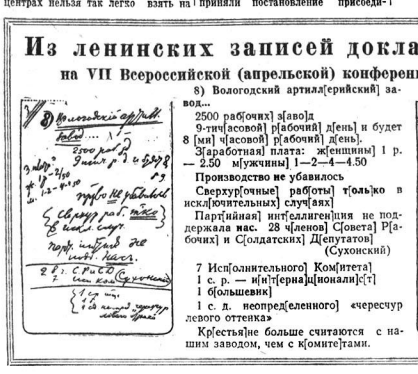

8) Вологодский артил[ерийский] завод...

2500 раб[очих] з[аво]д
9-ти[всевой] р[абочий] д[ень] и будет
8 [ми] ч[асовой] р[абочий] д[ень].
З[аработная] плата: ж[енщины] 1 р. — 2.50 м[ужчины] 1—2—4—4.50

Производство не убавилось

Сверхур[очные] раб[оты] т[о]льхо в исклю[чительных] случ[аях]

Парт[ийная] инт[еллигенция не поддержала мас. 28 ч[членов] С[овета] Р[абочих] и С[олдатских] Д[епутатов] (Сухонский)

7 Исп[олнительного] Ком[итета]
1 с. р. — и[н]т[ерна]ц[ионали]с[т]
1 с[ольшевик]
1 с. д. неопред[еленного] «чересчур левого оттенка»

Кр[есть]яне больше считаются с нашим заводом, чем с к[омите]тами.

Крест. больше стоят на почве ск. работы, чем с к-тами.

Для больше стоят. прекращения.

10) Кит. Нат. (Cabinet)

11) Мануск. Пер. статьи по с-х. дел. Не читать ск. мало.

Активные участники Октябрьской революции в Вологодской губернии

К. Н. БЕДНЯКОВ

В. И. МОХОВ

П. Н. АЛЕКСАНДРОВ

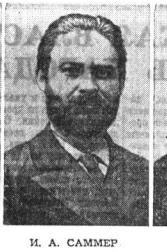

И. А. САММЕР

М. К. ВЕТОШКИН

Константин Николаевич Беднаков, петроградский рабочий-революционер, член КПСС с 1902 года. Активно участвовал в революции 1905 года. За революционную работу несколько раз арестовывался царским правительством.

С 1915 года тов. Бедняков работал на Сухонском артиллерийском заводе, вел революционную работу. 2 марта 1917 года он был избран в состав Совета рабочих и солдатских депутатов, а 15 апреля 1917 года — в первый президиум губисполкома Совета рабочих и солдатских депутатов. Первый губернский с'езд в декабре 1917 года избрал его в состав Вологодского губкома партии. Тов. Бедняков был делегатом VIII с'езда РКП(б), VIII Всероссийского с'езда Советов, членом ВЦИК от Вологодской губернии.

С 1922 года тов. Бедняков работал членом Верховного суда и в ЦК МОПР. Константин Николаевич умер в 1942 году.

Василий Иванович Мохов, рабочий, член КПСС с 1905 года. В первую русскую революцию участвовал в декабрьском вооруженном восстании в Москве. Преследовался царским правительством, отбывал тюремное заключение. В 1912 году приехал в гор. Вологду и работал в железнодорожных мастерских столяром.

Через В. И. Мохова была налажена связь вологодской группы РСДРП(б) с Петроградским и Центральным Комитетами партии. В Февральскую революцию рабочие железнодорожных мастерских выбрали т. Мохова в Вологодский Совет рабочих и солдатских депутатов и на Всероссийский с'езд железнодорожников, на котором его избрали в состав ЦК железнодорожников.

Василий Иванович—один из активных организаторов Советской власти в Вологде. В 1920 году при исполнении служебных обязанностей Василий Иванович Мохов трагически погиб.

Петр Никитич Александров, рабочий Вологодских транспортных железнодорожных мастерских. Член КПСС с 1904 года. За революционную работу в 1905, 1907, 1912 гг. подвергался преследованиям царизма и несколько раз отбывал тюремное заключение.

В 1912 году приехал в Вологду и стал работать маляром в железнодорожных мастерских. В Февральскую революцию рабочие мастерских выдвинули Петра Никитича в состав Вологодского Совета рабочих и солдатских депутатов. Тов. Александров являлся делегатом II Всероссийского с'езда Советов, на котором великий Ленин произносил Советскую власть и были приняты декреты о мире и земле.

В первые годы Советской власти тов. Александров был членом губисполкома, губкома РКП(б) и председателем губернской Чрезвычайной комиссии по борьбе с контрреволюцией.

Иван Адамович Саммер вступил в революционную работу в 1897 году в Петербурге. С 1899 по 1903 год отбывал ссылку в Великом Устюге и в Вологде.

В 1904 году по возвращении из ссылки работал в Казани и от Казанской организации РСДРП был делегатом III с'езда партии.

В 1905 году руководил восстанием в Казани и был одним из организаторов декабрьского вооруженного восстания в Москве.

Февральская революция 1917 года застала тов. Саммера в Вологде. 15 марта он избирается секретарем Вологодского Совета рабочих и солдатских депутатов.

В 1919 году Саммер был отозван в Москву для работы в кооперации. Затем по настоянию В. И. Ленина командирован на Украину.

«Я хорошо знал..., — писал В. И. Ленин, — покойного Ивана Адамовича Саммера. Старый революционер-большевик. Цекист еще до первой (1905) революции. Умер на Украине в 1920 году, подорвавшись на работе».

Михаил Кузьмич Ветошкин, член КПСС с 1904 года, участник революции 1905—1907 годов. Первый председатель Вологодского губисполкома, член губкома РКП(б), член реввоенсовета VI-й армии.

В 1920 году ЦК РКП(б) отозвал тов. Ветошкина из Вологодской губернии, после этого он находился на партийной и советской работе в Крыму, в Москве и на Украине.

Ныне М. К. Ветошкин — профессор Московского университета.

БОЕВЫЕ ГОДЫ 1917

3 (16) октября на собрании группы большевиков Сухонской организации РСДРП было принято постановление о присоединении к большевистскому центру. 3 октября следует считать датой возникновения Сухонской организации РСДРП (большевиков).

* * *

В первой половине октября Вологодский губисполком командировал большевика Г. М. Шаршавина в Петроградский Совет рабочих и солдатских депутатов за оружием для отрядов Красной гвардии.

* * *

26—27 октября, (8—9 ноября) состоялся массовый митинг рабочих и служащих сухонских предприятий по поводу свержения буржуазного Временного правительства и установления Советской власти. Участники митинга выделили делегацию для поездки в Вологду, дав ей наказ передать вологодским рабочим, что сухонцы полностью приветствуют Октябрьскую социалистическую революцию и безоговорочно поддерживают Советскую власть.

* * *

27 октября (9 ноября) на совместном заседании исполкомов Советов рабочих, солдатских и крестьянских депутатов был учреждён Вологодский временный губернский комитет.

* * *

В ночь с 26 на 27 октября (с 8 на 9 ноября) большевистская и солдатская секция Череповецкого Совета организовала Военно-революционный комитет, который взял свою власть и свои руки и об'явил о перевыборах в Череповецкий Совет.

* * *

25 ноября (8 декабря) общее собрание членов РСДРП(б) г. Вологды решило присоединиться к Центральному Комитету большевиков.

* * *

2 (15) декабря открылся 1-й Череповецкий с'езд Советов рабочих, солдатских и крестьянских депутатов. С'езд полностью одобрил все мероприятия Советской власти, приняв решение о проведении в жизнь декрета о земле и об установлении рабочего контроля над производством.

* * *

6 (19) декабря состоялось первое заседание вновь избранного Вологодского Совета рабочих и солдатских депутатов. Большевики получили в Совете преобладающее большинство. Председателем исполкома был избран Ш. З. Элиава.

* * *

7 (20) декабря на заседании комитета Кадниковской организации большевиков было решено провести общегородское собрание членов партии и открыть в городе партийный клуб.

* * *

12 (25) декабря постановлением исполкома Вологодского Совета рабочих и солдатских депутатов всё власть в губернии и на местах была передана Советам рабочих, солдатских и крестьянских депутатов. Исполком принял также решение о слиянии Советов рабочих, солдатских и крестьянских депутатов.

* * *

18 (31) декабря открылся первый Вологодский губернский партийный с'езд. После принятия большевистской резолюции о поддержке Советской власти меньшевики покинули с'езд. С'езд избрал губком РСДРП(б). Председателем губкома был утвержден А. В. Мальцев.

В Центральный Комитет РСДРП (большевиков)

Череповецкая группа РСДРП (большевиков), организовавшись 24 сент., включает в себя 70 человек. За несколько дней группа успела пока собрать незначительные средства, необходимые для текущей работы, для проведения выборов в уездное земство, организации постоянного гарнизона и пропаганды. Кроме тем образовавшаяся при группе агитационно-просветительная комиссия, имеющая целью дать вошедшим в нее членам, рабочим и солдатам серьезную подготовку по изучению социал-демократического учения и подготовить из них дельных агитаторов, не может приступить к своей деятельности, не имея соответствующей литературы, т. к. трудно сделать дельный доклад, не имея под руками серьезных трудов и пособий. Между тем эта комиссия должна подготовлять выступления группы, и задержка ее деятельности затрудняет работу всей группы. Просьба наша поэтому дать нам в кредит литературу и выслать ее по следующему адресу: председателю комитета Череповецкой группы РСДРП. Ряку Кравченко, земская больница, г. Череповец, Новгородск. губ. Передать это письмо и дать нужные раз'яснения поручаем Члену Петергофской организации Р.С.Д.Р.П. Якову Егорову.

Председатель Комитета А. КРАВЧЕНКО.

Череповецкой организации РСДРП(б) Новгородской губернии

6 октября 1917 г.

Уважаемый товарищ

Выслать вам в кредит солидную литературу не имеем возможности, так как мы сами не имеем ее, а принуждены покупать за наличные.

Единственно, чем мы могли бы прийти вам на помощь — это выслать наших изданий в кредит и то на небольшую сумму, т. е. рублей на 15—25.

Очень просим вас, товарищи, сообщить нам подробнее о вашей деятельности. Ваш адрес мы передали в Новгород и, вероятно, вы получили от них приглашение на губернскую конференцию, которая открывалась вчера, 5-го октября.

Вот вам их адрес: Новгород, Лучинская, 12. Новгородский комитет РСДРП.

С товарищеским приветом
секретарь ЦК Е. Д. СТАСОВА.

В Центральный Комитет РСДРП (большев.)

Комитет Вологодской городской организации извещает Центральный Комитет парт., что 25/XI общее собрание членов организации 64 голосами против 21 при 3 воздержавшихся постановило присоединиться к большевистскому центру.

Подробные сведения о составе организации (около 300 ч.) и членские отчисления будут высланы по окончательном сформировании организации и получении от Ц.К. сведений о порядке и способе дальнейших с ним сношений.

Письмо крестьян Кинешемской волости от 12 (25)XII 1917 г., адресованное ВЦИКу Советов и Совнаркому

Мы, граждане Кинешемской волости, Кирилловского уезда, Новгородской губернии, на общем собрании постановили послать вам, неизменные борцы за народное дело, сердечный привет и низкий поклон.

Надейтесь, дорогие товарищи, что мы вас поддержим всеми средствами, какие только найдутся в нашей деревенской глуши, и не потерпим восстановления ненавистного для нас строя капитала.

Желаем полного успеха идеям социализма.

БОЕВЫЕ ГОДЫ 1918

5 (18) января отряд вологодских красногвардейцев вместе с местными рабочими создавал контрреволюционное выступление черносотенцев в г. Великом Устюге.

* * *

10 (23) января третий Вологодский уездный крестьянский с'езд, заслушав доклад по текущему моменту, одобрил политику ВЦИК и СНК РСФСР.

* * *

13 (26) января была установлена Советская власть в г. Никольске и Никольском уезде.

* * *

15 (28) января Советская власть установилась в г. Грязовце и Грязовецком уезде.

* * *

20 января (2 февраля) собрание представителей крестьян Тотемского уезда и общественных организаций г. Тотьмы выразило полное доверие Советской власти. Было проведено слияние Совета рабочих, солдатских и крестьянских депутатов.

* * *

В первой половине января в Вологду прибыл отряд Красной гвардии Невского района г. Петрограда, направленный Петроградским Военно-революционным комитетом в помощь вологодским красногвардейцам для подавления контрреволюционных выступлений.

* * *

Во второй половине февраля в Белозерском уезде Совет рабочих, солдатских и крестьянских депутатов распространялась на весь уезд. Исполнительный Комитет об'единил секции рабочих, солдат и крестьян. Нежелательные элементы из состава Совета были удалены, городская дума распущена. Аппаратом управления и лесничество упразднены, казначейство, продовольственные дела, торговля находились под контролем исполкома Совета. В руках Совета находился и трибунал. Была организована Красная гвардия из рабочих и солдат. Над имениями в районе действия Совета лесопильным и кожевенным заводами был установлен производственный контроль. Земельный комитет взял на учет имения.

* * *

25 февраля участники общего собрания красногвардейцев Сухонского района выразили готовность с оружием в руках выступить на защиту Советской власти. В этот же день общее собрание рабочих главных Вологодских железнодорожных мастерских признало необходимым создать Красную Армию.

* * *

27 февраля Вологодский губернский Совет по предложению фракции большевиков признал неизбежным заключение Брестского мира и призвал революционный пролетариат и крестьянство сплотиться вокруг Советской власти для защиты завоеваний революции.

* * *

В первых числах марта в Бабаеве Никольско-заводский Совет рабочих, солдатских и крестьянских депутатов взял власть в свои руки. Финансировался Совет добровольными взносами. Начинает формироваться Красная гвардия из солдат и крестьян. Был введен контроль над производством на лесопильном заводе. Контрольный орган состоял из рабочих. Земли церковные и помещичьи были взяты на учет Мишутинским земельным комитетом, который существовал на счет Совета.

ЗА СОВЕТСКУЮ ВЛАСТЬ

Боевые годы 1918

9 марта Тронцкий волостной Совет крестьянских депутатов. Кадниковского уезда, постановил организовать при Совете отряд революционных войск.

* * *

10 марта граждане Несвойской волости, Вологодского уезда, приняли резолюцию о защите Советской власти и необходимости заключения мира с Германией. В этот же день на заседании Вотчинского волостного Совета, Кадниковского уезда, было принято постановление приветствовать Советскую власть и всемерно поддерживать все мероприятия Совнаркома.

* * *

15 марта Вологодский исполком Совета рабочих, солдатских и крестьянских депутатов принял наказ делегатам Всероссийского с'езда—голосовать только за подписание мира с Германией.

* * *

21 марта в Вологде состоялся парад военных частей, созданных Вологодским Советом рабочих, солдатских и крестьянских депутатов.

* * *

6—12 апреля состоялся первый Губернский с'езд Советов рабочих, солдатских и крестьянских депутатов. С'езд объявил что вся власть в губернии принадлежит Советам. С'езд, принял в целом декрет о земле, утвержденный III Всероссийским с'ездом Советов. установил порядок временного распределения и использования земель в губернии. С'езд принял резолюцию об организации Красной Армии и об'явил запись добровольцев в ее ряды.

* * *

14 апреля в Вытегре состоялось первое собрание членов партии и сочувствующих Заслушав доклады, общее собрание единогласно приняло резолюцию: «Сплотившись в ряды бойцов за социализм, создав Вытегорскую организацию Российской Коммунистической партии (большевиков), мы, пролетарии города Вытегры, шлем привет друзьям бедноты товарищам Ленину, Луначарскому и другим и клянемся высоко нести Красное знамя борьбы за счастье трудящихся и угнетенных всего мира до нашей конечной цели — социализма!»

* * *

31 мая в целях предупреждения голода среди местного населения Вологодский губисполком принял постановление об учете и отчуждении излишков хлеба у наиболее обеспеченном хлебом Никольском уезде и образовании особой учетно-заготовительной комиссии для проведения хлебной монополии.

На снимке: Красная гвардия в г. Вологде. 1918 г.

ИЗВЕЩЕНИЕ

Череповецкого Военно-революционного комитета об образовании Совета крестьянских депутатов Череповецкого уезда

На организационном собрании от 17 его ноября Военно-революционного комитета совместно с представителями крестьян, с'ехавшихся от волостей на с'езд по приглашению Военно-революционного комитета, было постановлено образовать Совет крестьянских депутатов Череповецкого уезда, к которому единство с Советом рабочих и солдатских депутатов, согласно декрету Совета Народных Комиссаров, должна перейти вся государственная и административная власть в уезде, а также наблюдение и забота о проведении в жизнь всех законов, изданных в пользу народа новой властью, а также имеющих быть изданными Учредительным собранием, в частности декрета о переходе земель крестьянам.

Резолюция Вологодского губернского Совдепа, предложенная фракцией большевиков, по поводу заключения Брестского мира

28 февраля 1918 года.

Вологодский губернский Совет рабочих, солдатских и крестьянских депутатов, обсудив в заседании 27 февраля текущего года создавшееся в связи с разбойничьим нападением германских империалистов политическое положение, постановил:

1) Исходя из того, что дальнейшее ведение войны при существующих политических, экономических и стратегических условиях грозит всем завоеваниям революции, — признать неизбежным заключение, хотя бы и тяжелого мира.

2) Имея в виду, что, несмотря на согласие Совета Народных Комиссаров заключить мир, разбойничье наступление германцев все еще продолжается и внутри страны на помощь германскому империализму поднимаются контрреволюционные круги буржуазии и ее прихлебателей, пригвоздить революционный пролетариат и крестьянство сплотиться железным кольцом вокруг истинно-народной власти Советов рабочих, солдатских и крестьянских депутатов для защиты всех социальных завоеваний революции и борьбы с напором империалистов и приступить немедленно к формированию социалистической Красной Армии.

Резолюция общего собрания красногвардейцев Сухонского района Вологодской губернии о готовности выступить с оружием в руках на защиту Советской власти

25 февраля 1918 г.

...Ввиду надвинувшейся опасности, вашествия германского империализма и грозящей гибели нашей революции, мы, красногвардейцы Сухонского района, в количестве 65 человек на общем собрании единогласно вынесли полное доверие Совету Народных Комиссаров, и будем поддерживать всеми имеющимися средствами и силами завоеванную нами Октябрьскую революцию и призываем всех товарищей, кому дорога ...революция, к широкой агитации в массах и к организации социалистической Красной Армии или Красной Гвардии на местах и решили как можно в большем количестве организовать ряды Красной Гвардии. Всегда стояли и стоим на стороне нашей революции, и готовы выступить с оружием в руках на защиту Советов и Совета Народных Комиссаров.

Штаб Сухонской Красной Гвардии.

Резолюция съезда представителей крестьян Тотемского уезда и представителей общественных организаций г. Тотьмы об отношении к центральной власти и Учредительному собранию

20 января 1918 года.

Постановили: выразить полное доверие Всероссийскому Совету крестьянских, рабочих и солдатских депутатов в лице избираемых им Народных Комиссаров, всегда и во всем ответственных перед Советом, как той власти, которая является единственной выразительницей и защитницей интересов трудящихся масс. Признать роспуск Учредительного собрания правильным, т. к. оно не отражало интересов избирающих его.

Принята большинством голосов против 3-х воздержавшихся.

Здание, в котором помещался первый Вологодский Совет рабочих и солдатских депутатов в 1917 году.

Обращение объединенного исполнительного комитета к населению Вологодской губернии

1918 г. 26 января.

Об'единенный Комитет Вологодского Совета рабочих, солдатских и крестьянских депутатов об'являет населению Вологодской губернии, что отныне вся власть в губернии сосредоточена в руках Об'единенного комитета, который с этого момента является единственным органом верховного управления губернии.

Население губернии приглашается спокойно продолжать свою работу, оказывая всяческое содействие представителям новой — народной — власти, памятуя, что тесное сотрудничество с ними способно обеспечить населению возможность успешной борьбы с тяжелыми условиями настоящего времени. Служащие правительственных учреждений должны оставаться на своих местах, не прерывая своей служебной деятельности, ибо это их долг перед народом.

Об'единенный исполнительный комитет.

РЕЗОЛЮЦИЯ

III Вологодского уездного съезда крестьянских депутатов по текущему моменту с одобрением политики ВЦИК и СНК РСФСР

10 января 1918 года.

Третий уездный с'езд Советов крестьянских депутатов, заслушав и обсудив доклад по текущему моменту, приветствует и одобряет решительную политику Исполнительного Комитета 2-го Всероссийского с'езда Советов рабочих, солдатских и крестьянских депутатов и Совета Народных Комиссаров, не на словах, а на деле защищающих интересы трудового народа, не остановившихся даже перед роспуском Учредительного собрания, избранного по спискам, составленным еще при ненавистном всему трудовому народу коалиционном правительстве Керенского. С'езд приветствует товарищей большевиков и левых социалистов-революционеров членов Учредительного собрания, покинувших заседание и слившихся со Всероссийским Исполнительным Комитетом.

Принимая во внимание, что в настоящее время в Петрограде открылся третий Всероссийский с'езд Советов рабочих, солдатских депутатов, а 15 состоится с'езд крестьянских депутатов, с'езд, приветствуя их, верит, что представители Советов, объединяющих всю революционную демократию, закрепят за трудовым народом все завоевания революции и дадут исстрадавшемуся народу мир, землю и волю.

Да здравствует 3-й Всероссийский с'езд Советов рабочих, солдатских и крестьянских депутатов и Совет Народных Комиссаров!

Да здравствует всеобщий мир народов!

Да здравствует вся революционная демократия!

Да здравствует социализм!

РЕЗОЛЮЦИЯ

общего собрания рабочих главных Вологодских железнодорожных мастерских об организации Красной Армии

25 февраля 1918 года.

Общее собрание главных Вологодских мастерских, обсудив вопрос о политическом моменте, постановило: для поддержания народной Советской власти, как двигателя революции в международном масштабе и беспощадной войны с буржуазией, как внутри народной республики, так и на границах империалистических стран, требовать решительных мер для организации Красной социалистической Армии для активной борьбы с капиталистическо-буржуазными заговорами и посягательствами на свободу революционного народа. Решительно отмежевываемся от социалистов - шовинистов, знаменосцев мировой буржуазии, создавших условия кровавой гражданской войны и занесших преступную руку на революционный народ.

Признаем единственными правомочными органами власти только Советы рабочих, солдатских и крестьянских депутатов... Для сохранения революции и развития ее в международном масштабе собрание признает неизбежность заключения хотя бы тяжелого мира для целей высшего идеала—возрождения 3-го Интернационала.

РЕЗОЛЮЦИЯ

III Всероссийской Коммунистической роты 8-м Всероссийском и 4-м губернском съездах РКП

Принимая решения с'езда в целом, заявляем, что не для того мы взяли власть в свои мозолистые руки, чтобы остановиться на полпути социалистического строительства, тысача раз нет, ибо мы проникнуты глубокой верой в правоту идеалов коммунистической революции. Эта вера еще больше укрепляется в наших сердцах тем, что мы теперь не одни, а следом за нами идут наши братья—венгерцы, взявшие власть в свои руки и в первые дни заявившие о том, что они создадут такую же Красную Армию, какая существует у русского пролетариата, ибо венгерские пролетарии убедились, что не путем соглашений с империалистами Антанты построить можно вечный мир на обагренной рабочей кровью земле.

Приветствуем строительство Венгерской Красной Армии.

Только коммунистическая дисциплинированная Красная Армия победит насевшую на пролетариат со всех сторон буржуазию. Пролетарии всех стран мира, стройте Красную Армию, единственную защитницу наших интересов.

Да здравствует всемирная Красная Армия!

Да здравствует восставший пролетариат Венгрии!

Ко всем товарищам-солдатам, находящимся на службе, вернувшимся домой с фронта и эвакуированным

Товарищи, в единении сила и мощь, а отдельно каждый из нас представляет песчинку, которую ветер перебрасывает в любую сторону помимо ее воли.

Двадцатого сего января предполагаются перевыборы Совета Рабочих, Солдатских и Крестьянских Депутатов, куда и нам всем желательно провести несколько лиц из нашей товарищеской дружной солдатской семьи, но лиц, умеющих и желающих работать на пользу нашей в разрухе находящейся родине, согласно взглядов и убеждений большинства нас, товарищи!

Для этой цели в гор. Тотьме по единогласно прошедшей резолюции общего собрания солдат местного гарнизона и вернувшихся с фронта—создать военную организацию, которая должна стать на страже наших общих интересов. На собрании был выбран временный комитет, уполномоченный созвать на 17 января сего года в гор. Тотьме товарищей солдат нашего уезда, дабы на этом с'езде избрать достойных из нашей среды в Совет солдатских, рабочих и крестьянских депутатов и членов постоянного комитета военной организации.

Товарищи, отзовитесь и приезжайте на с'езд дружно. Так как всем собраться по техническим условиям невыгодно, то выберите 1 или 2 представителей от общества, которые и выскажут наши общие желания.

Воглаве масс

До августа 1917 года в Череповце не было большевистской организации. Создание ее основного ядра относится к концу июля—началу августа 1917 года. Оформление городской большевистской группы произошло 20 сентября 1917 года.

VI с'езд партии, нелегально проходивший в Петрограде с 26 июля по 3 августа 1917 года, нацелил партию на вооруженное восстание, на социалистическую революцию.

В этих условиях основной задачей тех немногих большевиков, которые находились в Череповце и Череповецком уезде, было создание партийной организации и борьба за полное и безраздельное влияние на массы, за то, чтобы вызволить их из-под влияния меньшевиков и эсеров.

Какими силами располагали большевики в городе и уезде в июле — августе 1917 года? Были здесь отдельные большевики, по различным обстоятельствам очутившиеся в Череповце. Врач А. Н. Кравченко, Советская на плечах стал подпольной партийной работы, бывший студент Петроградского психоневрологического института И. Гольштейн, рабочий Луковецкого лесопильного завода Неластьев, солдат 282 пехотного полка Л. Г. Быстров, бывший фронтовик Ф. И. Чернов и другие составили в июле 1917 года ядро большевистской ячейки в городе. В уезде также работало несколько большевиков: А. А. Башмаков—бывший пулеметный рабочий, участник революции 1905 г., Н. К. Андриянов—член большевистской партии с 1905 года, старый московский рабочий, высланный в Уломскую волость за участие в революционном движении, и другие. В городе и уезде имелось несколько десятков сочувствовавших большевикам рабочих и крестьян. На стороне большевиков были многие солдаты 282 пехотного полка.

Ядро городской большевистской группы приняло решение создать отряд рабоче-крестьянской Красной гвардии, набор в который был об'явлен 5 августа (23 июля) 1917 года. В состав красногвардейского отряда вошли рабочие местных предприятий и вернувшиеся с фронта солдаты И. П. Потапков, А. Мошкорин, В. Моряков, А. Тимин, А. и Ф. Проскуряковы, И. Брмзгалов, И. Ратанов, И. Зюхин, К. Козлев и др. За несколько дней в отряд записалось 25 человек, а через некоторое время численность его возросла до 100 человек. Первым командиром отряда был И. П. Потапков.

В конце августа 1917 года большевики Череповца решили организовать первое открытое выступление на заседании эсеро-меньшевистского Совета. Группа большевиков в главе с А. Н. Кравченко явилась на заседание Совета, происходившее в помещении Солонго городка (ныне —городской парк культуры и отдыха). Окружавшие зал заседаний жители города и крестьяне, приехавшие по разным делам из деревень уезда, встретили шедших в зал большевиков сочувственно. В толпе раздавались крики: «Ну-ка, большевики, поддайте перцу буржуйским прихлебателям». На заседании Совета А. Н. Кравченко выступила с изложением требований большевиков по крестьянскому вопросу. Тогда большевики предложили принять резолюцию, которая клеймила эсеров и меньшевиков как изменников. Часть членов Совета встретила предложение сочувственно, но эсеры и меньшевики составляли в Совете большинство.

20 сентября 1917 года (2 октября по новому стилю) состоялось первое заседание большевистской группы. Здесь присутствовали тт. Кравченко, Гольштейн, Павловцев, Малинина, Чернов, Быстров, Зайцев, Андриянов, Ненастьев, Карпов и другие. Решено было созвать общегородское собрание большевиков и сочувствующих им рабочих и солдат, желавших вступить в члены партии. Извещения об этом собрании были расклеены по городу, о нем оповестили рабочих городских предприятий и солдат. На собрании был избран городской комитет большевистской партии во главе с А. Н. Кравченко.

На организационном заседании городского комитета партии была выработана программа действий. Главное внимание организация направляла на усиление работы среди солдат. Выполняя указания VI с'езда партии о подготовке к вооруженному восстанию, городская большевистская организация считала неотложной задачей отвоевать у контрреволюции ее вооруженную силу в лице 282 пехотного полка.

По заданию комитета большевики стали посещать казармы под видом родственников солдат и подолгу беседовать с ними. Через почтового работника, ведавшего доставкой писем в полк, удалось узнать много фамилий солдат и адреса их родственников. Стало легче проникать в полк, организовывать встречи с солдатами. Из Петрограда, из Смольного, череповецкие большевики получали

А. П. КРАВЧЕНКО.
организатор первой Череповецкой группы РСДРП (большевиков)

«Солдатскую правду» и другие партийные издания и распространяли их в полку.

Командование полка видело, что солдаты понемногу выходят из повиновения. Большая часть оружия была отобрана у солдат и под надежной охраной сложена в склады. Была усилена охрана казармы (ныне здание клуба металлургов). Но большевики А. А. Башмаков, П. Л. Павловцев, И. Гольштейн регулярно бывали там.

В сентябре 1917 года подавляющее большинство солдат шло за большевиками. Это особенно проявилось на солдатском собрании, созванном вопреки запрету командования. На собрании был создан солдатский комитет во главе с большевиком П. Г. Быстровым. На этом же собрании выступил в качестве представителя крестьянской бедноты Уломской волости А. А. Башмаков. Он рассказал солдатам, что крестьяне ведут борьбу с помещиками и деревенскими богатеями, захватывают помещичьи пастбища и покосы. Для защиты крестьян-бедняков от мести со стороны помещиков и кулаков были созданы крестьянские отряды, которым Башмаков попросил помочь оружием, выделив для них 20—30 винтовок. По решению солдатского собрания оружие выделили.

В результате работы большевиков солдаты 282 пехотного полка стали надежной опорой революционных сил в городе. Другой опорой большевистской организации являлись рабочие Луковецкого лесозавода, составившие основное ядро красногвардейского отряда. Хуже обстояло дело на железнодорожном узле. Здесь сказывалось влияние меньшевиков и эсеров. Однако энергичная и самоотверженная работа большевика И. Я. Богданова среди череповецких железнодорожников не пропала даром. Влияние большевиков на железнодорожном узле стало расти.

Росло влияние большевиков и на молодежь. Среди учащихся Александровского технического училища имелась значительная группа молодежи, сочувствовавшая большевикам.

Быстро возрастало влияние большевиков и в деревне. На выборах в Учредительное собрание осенью 1917 года за большевистский список голосовало в волостях уезда от 60 до 90 процентов избирателей-крестьян.

В Дмитриевской волости, например, из двух тысяч голосов за большевиков было подано 1640, а за эсеров—300, в Шухободской волости на 4100 избирателей 2700 голосовали за большевиков, в Богословской волости 2800 человек голосовали за большевиков и 300—за эсеров.

Череповецкая большевистская организация установила связь с центральным Комитетом партии. Из Смольного череповецкие большевики получили оружие для красногвардейского отряда, литературу.

Большое влияние на ход революционных событий в Череповце и Череповецком уезде оказал открывшийся 11 октября 1917 года в Петрограде с'езд Советов Северной области. В. И. Ленин придавал этому с'езду особенно важное значение. Еще до открытия с'езда он написал «Письмо к товарищам большевикам, участвующим на областном с'езде Советов Северной области», в котором подчеркивал, что успех восстания будет решаться под Петроградом и в Петрограде. **«Под Питером** и в Питере—вот где может и должно быть решено и осуществлено это восстание, как можно серьезнее, как можно подготовленнее, как можно быстрее, как можно энергичнее». (Соч., т. 26, стр. 159)).

С'езд обратился с призывом ко всем гарнизонам Северной области принять все меры к развитию и укреплению своей боевой готовности. С'езд предложил местным Советам, следуя примеру Петроградского Совета, создать военно-революционные комитеты для организации военной защиты революции.

Решения с'езда были приняты Череповецкой группой большевиков в качестве боевой программы действий на ближайшее время.

В первой половине октября 1917 года на заседании городского комитета большевистской группы обсуждался вопрос о подготовке к взятию власти в городе. Было принято решение всемерно усилить борьбу за массы, провести массовые митинги на важнейших предприятиях и участках города, на Волковском и Луковецком лесозаводах, у речников и в депо станции Череповец. Решено было провести митинг также в городском кинотеатре Розль-Вио. Городской комитет направил на митинги своих лучших ораторов, которые пользовались уважением и авторитетом в массах.

Многолюдные собрания показали, что трудящиеся города в подавляющем большинстве поддерживают большевиков. Это было результатом политической работы, проведенной большевиками в массах.

Приведенная в боевую готовность Череповецкая большевистская организация, революционные рабочие, крестьяне и солдаты стали готовиться к захвату власти в городе и уезде. Ждали только сигнала из Петрограда, где должно было начаться восстание.

А. БЛАНК.

США — империя крупного финансового капитала

Немало чернил пролито наемными агентами американских монополий в попытках доказать, что диктатура крупного финансового капитала в США сменилась будто бы «экономической демократией», а сам монополистический капитал якобы превратился в «народный». Эта пропагандистская кампания в защиту капитализма не случайна. Она ведется потому, что трудящиеся стран капитала, в том числе и США, выражают растущую ненависть к капитализму, а идеи социализма завоевывают все больше сторонников.

Однако все утверждения ученых слуг американского империализма, пытающихся прекрасить монополистического пороса в «народно-капиталистического» карася, полностью опровергаются и рассеиваются в прах при первом же серьезном анализе экономической и социальной системы, господствующей ныне в США. Этот анализ показывает, что в США царит диктатура крупного монополистического капитала, тщетно прикрываемая лозунгами буржуазного «демократизма».

Такому анализу посвящена вышедшая на днях в нью-йоркском издательстве «Интернэшнл паблишерс» книга видного американского экономиста В. Перло «Империя крупного финансового капитала».

В книге В. Перло разоблачается культивируемый в американской печати миф о том, что крупнейшими концернами управляют армы миллиеры тысячи акционеров. Всякая сложную и зачастую скрытую от внешнего наблюдения механику монополистического контроля над такими концернами, автор указывает, например, что 20 крупнейших акционеров из примерно 35 тысяч держателей акций, выпущенных наиболее могущественными монополиями, располагают в них 32 процентами всех акций и тем самым осуществляют над ними полный контроль.

В США, как отмечается в книге, имеется восемь главных групп монополистического капитала. Они ведут ожесточенную борьбу между собой в поисках новых источников прибылей и новых об'ектов капиталистической эксплуатации. В ходе этой борьбы крупнейшие монополии (в частности группы Морганов и Рокфеллеров) увеличивают свои капиталы, наращивают свое могущество, а другие, не выдержавя конкуренции, сдают свои позиции.

Нижеследующая таблица показывает рост могущества одних крупнейших финансовых групп США и ослабление других в период с 1950 года по 1955 год. (Данные взяты из книги В. Перло и из выпущенной ранее тем же издательством книги «Монополии сегодня»).

	Капиталы в млрд. долларов 1950 г.	1955 г.
Морганы	55,0	65,0
Рокфеллеры	26,7	61,4
«Первый Национ. банк» (Нью-Йорк)	входил	13,2
Дюпоны	6,0	16,0
Меллоны	6,0	10,0
Банк «Кун и Леб»	8,7	входит не
Чикагская группа	9,3	22,0
Кливлендская группа	3,0	15,7
Бостонская группа	6,0	входит не
«Бэнк оф Америка» (Калифорния)	входил	14,4

Из таблицы видно, что капиталы, контролируемые шестью группами, остаются в руках крупнейших после 1950 года, возросли за пять лет с 106 миллиардов долларов до 190,1 миллиарда долларов. Этот рост тесно связан с общим процессом концентрации производства и капитала в стране, о чем свидетельствуют также следующие данные, приведенные в книге В. Перло:

Доля 200 крупнейших промышленных концернов в промышленном производстве США (в %%)

1930 г.	1929 г.	1955 г.
37,7	40,5	45,5

Доля крупнейших монополий в прибылях промышленных и других нефинансовых корпораций США (в %%)

1920 г.	1929 г.	1955 г.
33,4	43,2	57,4

Прибыли отдельных олигархических групп, перечисленных выше, росли неравномерно. Так, прибыли Рокфеллеров, Меллонов, Дюпонов увеличились за последние годы на 325—385 процентов, прибыли Морганов и чикагской группы — на 131—144 процента, прибыли группы «Кун и Леб» оставались примерно на прежнем уровне, а прибыли бостонской группы даже уменьшились.

Данные, приведенные в книге В. Перло, показывают, что одним из основных источников роста капиталов крупнейших финансовых группировок является милитаризация экономики США после второй мировой войны, усиление ее военной направленности.

Рокфеллеры наживаются на эксплуатации нефтяных месторождений США, Саудовской Аравии, Венесуэлы, Моганы — на поставках военной машине США стали, двигателей («Дженерал электрик») и пр. Дюпоны — на производстве средств механизированного транспорта («Дженерал моторс») и новых видов оружия, в том числе и ядерного («Е. И. Дюпон де Немур»). Меллоны богатют на производстве алюминия, являющегося исходным материалом для авиационной промышленности.

Для развертывания военного производства монополии США используют средства налогообложения, резко увеличивая и без того огромное налоговое бремя, составляющее сейчас в США (считая налоги, взимаемые властями штатов, городов и пр.) более 100 миллиардов долларов. Около 45 миллиардов из этой суммы идет на вооружение и на операции за границей. На эти деньги американских трудящихся создана огромная военная промышленность, владельцы которой получают огромные прибыли. Например, прибыли самолетостроительных трестов часто достигают 100 процентов на вложенный капитал.

Как господствуют монополии в американском государственном аппарате, направляя его деятельность по угодному им курсу, показано в заключительном разделах книги В. Перло, озаглавленных «Вашингтон» и «Уолл-стрит и внешняя политика». Автор сообщает, что на высших постах в нынешнем правительстве США находятся 16 представителей капиталистов, в их числе Нельсон Рокфеллер, Джон Фостер Даллес и его брат А. Даллес. Весьма наглядна приведенная автором схема связей различных финансовых олигархий с их представителями в Национальном совете безопасности США, возглавляемом президентом Эйзенхауэром. Национальный совет безопасности — это по существу узкий военный кабинет США, решающий важнейшие вопросы внешней и внутренней политики страны. В работе совета принимают участие 13 руководителей важнейших правительственных органов, в том числе президент, вице-президент, государственный секретарь, министры обороны и финансов, руководитель Центрального разведывательного управления и др. Почти все они находятся в тесных связях с группами Морганов, Рокфеллеров, Дюпонов, с клиндендской, калифорнийской и техасской группами финансового капитала. «Правительство США, — пишет В. Перло, — в течение десятилетия следовало политике «холодной войны». Введенная и проводимая правительствами Уолл-стрита, она вопиала в себе цели и устремления американского крупного капитала».

Автор книги убедительно показывает, что главной причиной неудовлетворительного состояния современных международных отношений является экспансия американского монополистического капитала, его стремление к мировому господству, к выкачиванию прибылей из всех стран, неспособных оказать ему сопротивление. Об этой экспансии говорят следующие данные. Американский экспорт составил в 1955 году 14,3 миллиарда долларов. Американские филиалы за границей, кроме того, выпустили товаров на 30 миллиардов долларов. Непрерывно растут капиталовложения США за границей, с помощью которых монополии загребают огромные прибыли. К 1955 году заграничные капиталовложения США составили 44,9 миллиарда долларов. За последние десять лет прибыли от этих вложений возросли более чем на 250 процентов, в то время как внутри страны прибыли повысились на 50 процентов. Двести крупнейших концернов США загребают сейчас более 90 процентов прибылей от всех американских заграничных капиталовложений.

Организации крупных американских предпринимателей, в частности, Национальная ассоциация промышленников, планируют дальнейшее расширение операций американского капитала за границей. Орган крупного капитала журнал «Бизнес уик» в специальном докладе для промышленников излагает программу резкого усиления экспансии капитала США за границей. По этому плану все Западное полушарие, вся Африка, Ближний Восток и Южная Азия должны быть заполнены американским капиталом. Монополии же Западной Европы предполагается полностью вытеснить из этих районов.

Подобные планы лежат в основе агрессивной внешней политики США, диктуемой крупным капиталом, его интересами. Характерно, что зачастую монополии, не доверяя официальному дипломатическому аппарату, сами берутся за проведение угодной им внешней политики. «Некоторые концерны, — заявляет известный знаток американской дипломатии А. Берлз, — располагающие крупными и широко разрекламированными капиталами за границей, часто содержат свой собственный «государственный департамент». Они имеют своих собственных постоянных или разовых дипломатов». Кроме того, об'единения крупного капитала создают различные организации, активно влияющие на весь внешнеполитический курс США. К таким организациям относится и пресловутый шпионско-диверсионный «Крестовый поход за свободу», и его филиалы, например, радиостанция «Свободная Европа». Все десять директоров этого «крестового похода», пишет В. Перло, являются крупнейшими деятелями Уолл-стрита; семь из них занимают высшие посты в концернах Рокфеллеров, Морганов, Дюпонов или Меллонов. Первого национального банка. Цели участия рокфеллеровских представителей в подрывной деятельности шпионско - диверсионных центров против социалистических стран вскрываются таким фактом: в своем фонде рокфеллеровская «Стандард ойл оф Нью-Джерси» имела в Венгрии крупные нефтяные концессии, являющиеся ныне законной собственностью венгерского народа. О реставрации в социалистических странах режима капиталистической эксплуатации мечтают все другие американские монополисты, прямо или косвенно участвующие в деятельности шпионских и диверсионных организаций.

Активное влияние крупных частных монополий на внешнюю политику США прослеживается в книге В. Перло на примере пресловутой «доктрины Трумэна» и сменившей ее нефтяной «доктрины Эйзенхауэра». Перевороты в Венесуэле и Перу в 1948 году, в Иране в 1953 году, в Гватемале и Коста-Рике, пишет автор книги, являются следствием — прямым или косвенным — этих нефтяных «доктрин» американского крупного капитала.

В заключение своей интересной и содержательной книги В. Перло пишет, что американский народ не поддерживает империалистическую политику крупного капитала США. Рассказав о борьбе народа против господства монополий и их агрессивной политики, автор заключает книгу словами: «Никогда прежде так много людей во всех районах мира не требовало прекращения гонки вооружений и устранения опасности ядерной войны».

В. МОРЕВ.

Военные действия в Алжире

ПАРИЖ, 5 сентября. (ТАСС). По сообщениям из Алжира, за последние сутки произошел ряд ожесточенных столкновений между французскими войсками и частями алжирской армии Национального освобождения. Отряд повстанцев совершил смелый налет на французский гарнизон в населенном пункте Айн-Фарес, расположенном в 70 километрах к юго-востоку от Орана. В бою, продолжавшемся более двух часов, были убиты один французский офицер и шесть солдат. Алжирцы потеряли 4 человека убитыми.

Сражение, в котором участвовала французская авиация, происходило также в районе Медеа. В этом бою разбился и сгорел французский военный вертолет; 12 десантников, находившихся на его борту, погибли.

Письмо постоянного представителя СССР при ООН генеральному секретарю ООН

В Подкомитете комиссии ООН по разоружению

НЬЮ-ЙОРК, 5 сентября. (ТАСС). В связи с заявлением Монгольской Народной Республики о приеме ее в члены Организации Об'единенных Наций постоянный представитель СССР при ООН А. А. Соболев направил на имя Генерального секретаря письмо, в котором содержится проект резолюции делегации Советского Союза, предлагающий принять МНР в члены ООН. В письме также содержится просьба распространить указанный проект резолюции в качестве документа Совета Безопасности и поставить его на обсуждение заседания Совета, на котором будет рассматриваться резолюция Генеральной Ассамблеи ООН по вопросу о приеме новых членов.

Южновьетнамские власти строят военные сооружения на границе с Камбоджей

ХАНОЙ, 5 сентября. (ТАСС). Как сообщает выходящая в Пном-Пенге газета «Ла Депеш камбоджьен», за последнее время власти Южного Вьетнама развернули вдоль границы с Камбоджей большое военное строительство. Создано уже 11 новых опорных пунктов. В Коу Танг ведется строительство крупного военного лагеря, в районе, где камбоджийско-вьетнамская граница выходит к морю, строится военный аэродром и вслушке к нему стратегическое дорога. Все это, отмечает газета, не может не вызывать беспокойство у Камбоджи.

Мексика. Штат Сонора.

На снимке: гигантские кактусы в Центральной Мексике.

Демократическая Республика Вьетнам. В городе Хайфоне сооружается с помощью Китайской Народной Республики крупный рисоочистительный завод.

На снимке: на строительстве завода.

Фото Вьетнамского информационного агентства.

Закрытие межамериканской экономической конференции

НЬЮ-ЙОРК, 5 сентября. (ТАСС). Вчера в Буэнос-Айресе состоялось официальное закрытие межамериканской экономической конференции, продолжавшейся с 15 августа. В конференции, созванной по предложению организации американских государств (ОАГ), принимали участие Соединенные Штаты и 19 стран Латинской Америки (кроме Венесуэлы).

Вся работа конференции проходила под знаком острых противоречий между США и странами Латинской Америки.

Итогом почти трехдельной работы конференции явилось принятие так называемой «Буэнос-айресской экономической декларации», состоящей из 10 пунктов. Декларация предусматривает расширение внешней торговли стран—участниц конференции, «сокращение ограничений в межамериканской и международной торговле», проведение взаимных консультаций в случаях чрезмерного колебания цен на основные экспортные продукты и сырье и демпинга сельскохозяйственных товаров, а также в случае необходимости расширения притока государственных капиталов в страны американского континента, «стимулирования частных капиталовложений» и т. п.

Печать отмечает, что принятая конференцией «Буэнос - айресская экономическая декларация» не носит обязывающего характера, а лишь в общей форме выражает пожелания относительно развития внешнеэкономических связей стран Западного полушария. Это вполне устраивает Соединенные Штаты.

Как собирает печать, на участвовавшей в Буэнос-Айресе пресс-конференции помощник государственного секретаря США по экономическим вопросам Диллон заявил, что американская делегация вполне удовлетворена результатами конференции.

Как отмечает печать, делегаты и общественность латиноамериканских стран выражают неудовлетворенность и разочарование итогами работы конференции. Выступивший на пленарном заседании конференции, где принималась декларация, представитель Эквадора заявил, что его страна желала заключения на конференции соглашения, которое «было бы не простой бумажкой, а важным инструментом для экономического развития». Этой же позиции придерживаются представители и других латиноамериканских стран, принявших участие в конференции.

Уничтожение волков «на вабу»

В лесах колхоза «Освободитель», Вожегодского района, поселились волки. Они устроили в зарослях логово и вывели волчат. Серые нанесли ущерб колхозникам, порезав немало скота.

Правление артели обратилось в охотничьекцию с просьбой оказать помощь в истреблении хищников. Из Вологды в колхоз был командирован егерь-инструктор А. В. Чашин. Он организовал бригаду охотников и предложил охотникам «на вабу».

Первую ночь охотники провели в лесу, и установили место, где держится волчий выводок. На второе утро утрой волчонок отозвались на вабе. С наступлением сумерек охотники были расставлены на номера. Александр Чашин стал подражать вою матерого. Выводок отозвался в зарослей, что недалеко от болота. На второй вой волки отозвались более дружно и через несколько минут выбежали на поляну. Один волк был стреляет, а двое ранены. Один из раненых волков через несколько дней был добит.

Охота «на вабу» очень интересна, и при умелой и правильной организации может быть добычливая.

А. ШАБАКОВ.

Зам. редактора С. А. ГОЛУБКОВ.

Почта „Красного Севера"

Ежедневно в редакцию приходят письма с теплыми словами о простых советских людях.

Вологжанин Ю. Филиппов пишет: «Я не перестаю восхищаться скромным труженником-машинистом паровоза и замечательным спортсменом Орестом Котиным. Ему 33 года, но он упорно тренируется и улучшает спортивные результаты. В соревнованиях на областном фестивале он поднял 100 килограммов, такого веса не вывжимал еще ни один штангист в области. О Котин чемпион добровольного спортивного общества «Локомотив». Он награжден значком «Почетный член общества «Локомотив».

В редакцию зашел колхозник сельхозартели «Красный борец», Кубенского Озерского района, М. Кузин и прислал сердечное письмо главному врачу областной глазной больницы О. М. Фишберг за чуткое отношение к больным.

— Очень благодарны колхозники сельхозартели «Возрождение» Вологодского района, коллективу уроженской промышленности,—сообщает К. Поленов. — Шефы оказали всем картошку, убрали и застановали 28 тонн сена, вытеребили лен на площади 5 гектаров. Колхозники надеются, что коллектив уроженцев поможет им и в уборке хлебов.

Н. Беляев из Шольского района пишет: «При очередном обходе лесных Д. Тимов заметил, что на посевы овса вышла из леса медведица, повела своего медвежонка. Он решил подкарауливать и убить хищника. Только на пятую ночь ему удалось убить медведя. Это огромный зверь, весивший 7 пудов. Тимовым в этом году».

— Плохо подготовился к заготовке грибов Вологодский райпотребсоюз,— сообщает Ф. Ф. Ивлев. В Заселение деревень Спорышево, Горка собирает много грибов, но приемных пунктов при магазинах эти деревни нет. Не принимают грибы и в Пустегостьсельпо и в рабкооте на станции Дикая.

Колхозник сельхозартели имени Кирова, Чебаевского района, **Д. Цветков** писал в редакцию об отсутствии культурно-массовой работы в их артели. Секретарь Чебаевского райкома КПСС тов. Дорожин сообщил, что в настоящее время приняты меры к оживлению культурно-воспитательной работы, чаще ставятся кинокартины, проводятся беседы среди молодежи. Зав. клубом т. Хазовой указано на недопустимое отношение к проведению культурной работы в артели. Приняты меры по налаживанию работы.

КИНОТЕАТР им. ГОРЬКОГО

Большой зал

Сегодня и ежедневно новый художественный фильм

«СЛЕДЫ ОСТАЮТСЯ»

Малый зал

Сегодня и ежедневно художественный фильм

«ВОЗРАСТ ЛЮБВИ»

КИНОТЕАТР «ИСКРА»

Сегодня и ежедневно новый цветной художественный фильм

«МОЛЕНЬЕ О СЧАСТЬЕ»

ВОЛОГОДСКАЯ АРТЕЛЬ «СЕВРОХИМ» ПРИНИМАЕТ ШЕРСТЬ **в обмен на валенки,** которые выдаются одновременно при сдаче шерсти и при наличии справки райфо о выполнении госпоставок. Адрес г. Вологда, ул. Гоголя, д. 95.

Правление артели.

Всем промышленным предприятиям, артелям и социально-культурным и другим учреждениям, пользующимся электроэнергией от городской электросети, необходимо в срок до 20 сентября представить письменные заявки на потребность количество электроэнергии на 1958 год в разрезе кварталов, для заключения договоров на право пользования электроэнергией.

Без заявок о разрешении отпуск электроэнергии производиться не будет.

Энергострест.

ПРОДАЕТСЯ **новая резина к ав. томашине «ГАЗ-АА».** Обращаться: г. Вологда, ул. Чернышевского, д. 23, культремсаб.

ТОВАРЫ ПОЧТОЙ

ЦЕНТРАЛЬНАЯ ТОРГОВАЯ БАЗА ПОСЫЛТОРГА

высылает почтовыми посылками по заказам граждан:

Часы наручные и карманные

	Стоимость с пересылкой
«Заря» — женские в металлическом хромированном корпусе, с ремешком	528.00
«Кама» — мужские в пыленодонепроницаемом корпусе, с металлическим браслетом	421.00
«Маяк» — мужские в пыленодонепроницаемом корпусе, с металлическим браслетом	436.00
«Москва» — мужские с центральной секундной стрелкой, с металлическим браслетом	436.00
«Победа» — мужские в металлическом хромированном корпусе, с металлическим браслетом	377.00
«Победа» — мужские в пыленодонепроницаемом корпусе, с металлическим браслетом	421.00
«Молния» — мужские карманные в металлическом хромированном корпусе	240.00
«Искра» — мужские карманные в металлическом хромированном корпусе	263.00
Часы настольные «НЧ-2» на 14 рубиновых камнях	50/3.00
Часы настольные «НЧ-11»	75.00
Будильники малогабаритные на 11 рубиновых камнях	83.00
Будильники «Б-31» на 4 рубиновых камнях	48.00

Для получения часов необходимо выслать их стоимость почтовым переводом по адресу: Москва, Е-126, Авиамоторная улица, дом № 50/3а Центральная торговая база посылторга.

В заказе-переводе следует написать разборчиво фамилию, имя, отчество и точный адрес получателя, а на обороте талона—наименование часов.

Кроме того, по заказам граждан база высылает радиоприемники «Байкал», «Турист», радиолы «Урал»; фотоаппараты и фототовары, музыкальные товары, рыболовные и охотничьи принадлежности, наборы деталей для постройки различных моделей, наборы слесарных инструментов и другие товары, перечисленные в прейскуранте посылторга на 1957 год, который имеется для ознакомления во всех почтовых отделениях Вологодской области.

Пользуйтесь услугами посылторга!

Центральная торговая база посылторга.

ДЕНЬГИ для покупки ценных вещей МОЖНО НАКОПИТЬ в СБЕРЕГАТЕЛЬНОЙ КАССЕ

сберегательные кассы

ПРИНИМАЮТ ВКЛАДЫ до востребования, срочные, выигрышные, условные и на текущие счета;

ВЫДАЮТ ВКЛАДЫ по первому требованию вкладчиков;

ПЕРЕВОДЯТ ВКЛАДЫ по поручению вкладчиков из одной сберегательной кассы в другую;

ВЫДАЮТ И ОПЛАЧИВАЮТ АККРЕДИТИВЫ.

вносите вклады в СБЕРЕГАТЕЛЬНЫЕ КАССЫ

Полетаев Станислав Аркадьевич, проживающий в г. Вологде, Школьный пер., д. 2, кв. 2, возбуждает дело о расторжении брака с Полетаевой Надеждой Васильевной, проживающей в г. Вологде, Толмачевский пер., д. 8. Дело рассматривается в народном 3-го участка г. Вологды.

Круглов Валентин Иванович, проживающий в г. Вологде, Хорошинская ул., д. 19, кв. 2, возбуждает дело о расторжении брака с Кругловой Ниной Алексеевной, проживающей в г. Вологде Хорошинская ул., д. 21, кв. 1. Дело подлежит рассмотрению в народном суде 4-го участка г. Вологды.

ТРЕБУЮТСЯ:

срочно **старший бухгалтер** на самоокупаемый баланс, имеющий промышленный участ, артели «Северянин».

За справками обращаться по адресу: г. Вологда. Торговая площадь, обпромсоюзет, отдел кадров.

плотники, рубщики, реечники, мерщики, возчики для работы в исследовательских условиях в районах Вологодской области. Принимаются подростки 16—18 лет. Оплата труда сдельная. Вызывается спецодежда:

Обращаться: г. Вологда Архангельское шоссе 1, ст Вохтога, пер. Тарасова, ст Шексна. Октябрьская 53, с. Шуйское. Кооперативная 36, г. Кадников. Коммунистов 14. Пристань Голубь, экспедиция;

арматурщики, плотники, штукатуры, каменщики и разнорабочие на постоянную и временную работу в г. Вологде строительному управлению «Санпромстрой». Оплата труда сдельно-прогрессивная. Одиноким предоставляется общежитие.

Обращаться по адресу: Вологда, Мальцев Кожевенный, 8, отдел кадров, телефон 1-26;

плотники для ремонта строительства и ремонта скотных дворов колхозу им. Сталина, Прилукского сельсовета, Вологодского района.

рабочие на заготовку деловой древесины и дров, грузчики, **прицепщики** и обработку мяса Вологодскому холодильнику.

плановики на постоянную работу Вологодской областной конторе книготоргов.

Об условиях справиться по адресу: г. Вологда ул. Сталина, д. 14.

Областной коммунальный банк напоминает гражданам, получившим государственные ссуды на строительство и капитальный ремонт индивидуальных домов, что **15 сентября сего года истекает срок уплаты** очередного платежа по ссуде за третий квартал.

Просрочка уплатить платежи по ссуде не допустима и обременена просроченной задолженности.

Сарычева Елена Павловна, проживающая в г. Вологде, ул. Карла Маркса, 31, кв. 1, возбуждает дело о расторжении брака с Сарычевым Аркадием Константиновичем, проживающим в г. Вологде, ул. Карла Маркса, 31, кв. 1.

Дело подлежит рассмотрению в народном суде 2-го участка г. Вологды.

АДРЕС РЕДАКЦИИ: г. Вологда, ул. Урицкого, д. 2. ТЕЛЕФОНЫ: редактор — 1-92, зам. редактора — 14-67, отв. секретарь — 14-65. ОТДЕЛЫ: партийной жизни — 23, пропаганды марксизма-ленинизма — 3-28 два звонка, промышленности и транспорта — 3-45, советского строительства — 5-81, сельскохозяйственный — 3-28, культуры — 14-66, писем и рабселькоров — 1-32, местной информации — 14-68, бухгалтерии и прием об'явлений — 15-56, типография — 5-31.

ГЕ—02643 **Вологодская областная типография, ул. Карла Маркса, 70.** Зак. № 6539