ГОД ИЗДАНИЯ 41-й

ПРОЛЕТАРИИ ВСЕХ СТРАН, СОЕДИНЯЙТЕСЬ!

ВОЛОГОДСКИЙ СЕВЕР

ОРГАН ВОЛОГОДСКОГО ОБЛАСТНОГО И ГОРОДСКОГО КОМИТЕТОВ КОММУНИСТИЧЕСКОЙ ПАРТИИ СОВЕТСКОГО СОЮЗА, ОБЛАСТНОГО И ГОРОДСКОГО СОВЕТОВ ДЕПУТАТОВ ТРУДЯЩИХСЯ

№ 192 (12023) Суббота, 28 сентября 1957 года ЦЕНА 20 КОП.

В честь 40-летия Великого Октября

Хлеб — государству!

УСТЮЖНА. Отдельные колхозы района, вступив в соревнование за досрочное выполнение обязательств по сдаче сельскохозяйственных продуктов государству в честь 40-й годовщины Великого Октября, достигают успеха. Сельхозартели «Первомай», «9 января» и «Авангард» полностью рассчитались с государством по возврату семенной ссуды. Эти колхозы сдают хлеб в счет натуроплаты за работу МТС.

За пятую пятидневку сентября колхозы района сдали государству хлеба в счет погашения семенной ссуды в два раза больше, чем за четыре предыдущие пятидневки.

* * *

ШУЙСКОЕ. Первым в Междуреченском районе рассчитался с государством по возврату семенной ссуды колхоз «Будениовец». Сельхозартель аккуратно вносит натуроплату за выполненные работы МТС.

В ближайшие дни заканчивают возврат семенной ссуды колхоз имени Сталина, Улоемского района, и колхозы имени Кирова и ряд других.

* * *

КОРОТОВО. Колхозы «Вперед к коммунизму», «Авангард», «Доброволец» и имени Сталина, Улоемского района, в честь всенародного праздника—40-й годовщины Великой Октября—закончили погашение ссуды. Завершают возврат ссуды колхозы «Большеонская» и «Прогресс».

* * *

ТОТЬМА. Соревнование в честь 40-й годовщины Великого Октября за досрочное выполнение обязательств по сдаче сельскохозяйственных продуктов государству принесло успех колхозу «Ударник». Погорелоозерского сельсовета. Он первым в районе рассчитался с государством по возврату семенной ссуды и натуроплате за работу МТС.

Готовясь к всенародному празднику — 40-летию Великого Октября, колхозники сельхозартели имени Ленина, Калининского сельсовета, возвратили семенную ссуду, своевременно рассчитываются по натуроплате за работу МТС.

Грузинская ССР. Рыболовецкий колхоз «Колхида» перевыполняет план лова рыбы. Особенно хорошо трудится бригада сейнера «СЧС-114».

На снимке: выгрузка ставриды, выловленной бригадой, работающей на сейнере «СЧС—114». Справа—колхозник В. Ратгуна.

Фото П. Луценко.
Фотохроника ТАСС.

Вдохновляющие перспективы

Замечательные дни переживает наша Родина. Полная могучих творческих сил, она идет навстречу 40-й годовщине Октябрьской социалистической революции.

В эти дни Центральный Комитет КПСС и Совет Министров СССР приняли решение о разработке перспективного плана развития народного хозяйства страны. Это решение, опубликованное вчера в «Правде», с глубочайшим удовлетворением встречено всеми советскими людьми.

За прошедшие сорок лет существования Советского государства наша страна стала одной из самых могучих держав мира. Опираясь на преимущества социалистической системы хозяйства, Советский Союз ускоренными темпами догоняет в своем экономическом развитии главные страны капитализма. До Октябрьской революции, например, на душу населения в нашей стране приходилось промышленной продукции в 13—14 раз меньше, чем в Соединенных Штатах Америки. К 1937 году этот разрыв сократился почти вдвое. А сейчас Советский Союз дает промышленной продукции на душу населения лишь в 2,6 раза меньше, чем США. Так объяснется гениальное предвидение Ленина, который говорил: «Мы и добьемся того, чтобы нагнать другие государства с такой быстротой, о которой они и не мечтали».

Многомиллионные массы советских людей с воодушевлением и настойчивостью борьбы за претворение в жизнь величественных задач коммунистического строительства, выдвинутых XX с'ездом КПСС, ибо в этих задачах выражены самые сокровенные чаяния, стремления и потребности народа. В результате творческих усилий всего народа Директивы XX с'езда партии по шестому пятилетнему плану успешно выполняются. В прошлом году валовая продукция промышленности СССР превысила уровень 1955 года почти на 11 процентов, за восемь месяцев 1957 года по сравнению с соответствующим периодом прошлого года—более чем на 10 процентов.

Коммунистическая партия видит свою задачу в том, чтобы еще лучше и полнее использовать величайшие преимущества социалистического строя, социалистического хозяйства в интересах народа, в интересах строительства коммунизма. Исходя из этого, декабрьский Пленум ЦК партии 1956 года дал указание уточнить отдельные примерные задания, предусмотренные в Директивах по пятилетнему плану.

Не прошло еще и года, а мы наглядно видим, насколько мудрыми и правильными были эти решения. Сосредоточение сил и средств на важнейших проектах обеспечивает ускоряет свои плоды. Ныне быстрее стали завершаться многие важные промышленные стройки. Накануне досрочного пуска на полную мощность находится, например, такая важная энергетическая стройка, как Куйбышевская гидроэлектростанция. В результате перераспределения капиталовложений и других мер, принятых партией и правительством, за годы шестой пятилетки будут введены в эксплуатацию по государственному плану жилые дома общей площадью 215 миллионов квадратных метров против 205 миллионов квадратных метров, предусмотренных Директивами XX с'езда партии.

Огромное значение имеет перестройка управления промышленностью и строительством, проведенная по решению февральского Пленума ЦК партии и сессией Верховного Совета СССР. Новая организация управления позволяет лучше, чем раньше, сочетать централизованное государственное руководство народным хозяйством с всемерным развитием творческой активности и инициативы масс.

Одновременно с переходом к управлению промышленностью и строительством по территориальному принципу, созданием совнархозов в экономических административных районах коренные изменения происходят в практике перспективного и текущего планирования. Если раньше планирование велось по отдельным министерствам и ведомствам, то теперь особое значение приобретает планирование по союзным республикам, а в республиках—по экономическим административным районам. Это позволяет полнее использовать богатейшие ресурсы страны, более правильно и равномерно размещать производство, правильно решать задачи комплексного развития экономических районов.

Широкое поле для такого комплексного развития подготовлено неутомимыми трудами советских геологов. За последние годы ими выявлены и разведаны новые богатства различного минерального сырья. Открыты крупнейшие месторождения железной руды и энергетического топлива в кустанайских степях. Крупнейший железорудный бассейн в непосредственной близости от металлургических предприятий Украины и Центра страны разведан в районе Курской магнитной аномалии. Титаномагниевые руды на Украине, молибден и вольфрам в Казахстане, олово на Дальнем Востоке и в Восточной Сибири, различные цветные и редкие металлы на Урале, новые залежи угольных пластов, угля, нефти и газа, горнохимического сырья и многое другое—таковы сокровища подземных кладовых советской земли, которые теперь могут быть поставлены на службу народу.

Какие замечательные возможности открыл советский строй для бурного развития экономики и культуры, можно видеть на примере Казахской Советской Социалистической Республики, которой посвящен сегодняшний номер «Правды». Неисчерпаемые богатства, выявленные в недрах казахстанской земли, позволили в послевоенные годы развернуть здесь еще более широкое промышленное строительство.

На базе богатых ресурсов страны, как отмечали ЦК КПСС и Совет Министров СССР, имеется возможность создать новые предприятия и новые промышленные центры, не предусмотренные Директивами по шестому пятилетнему плану. Конечно, за оставшиеся три года шестой пятилетки осуществить такие большие строительства невозможно. Для этого потребуется не менее 5—7 лет.

Учитывая все это, ЦК КПСС и Совет Министров СССР приняли решение составить перспективный план развития народного хозяйства СССР на более длительный период—на 1959—1965 годы. Проект такого плана поручено разработать Госплану СССР, Советам Министров союзных республик, госпланам, министерствам и ведомствам СССР.

«Центральный Комитет КПСС и Совет Министров СССР,—говорится в постановлении,—**считают необходимым при составлении проекта перспективного плана исходить из главной задачи—обеспечить дальнейший мощный под'ем всех отраслей народного хозяйства на базе преимущественного развития производства средств производства с тем, чтобы осуществить новый мощный шаг вперед в решении главной экономической задачи СССР—в исторически кратчайший срок догнать и перегнать наиболее развитые капиталистические страны по производству продукции на душу населения. На основе роста общественного богатства страны обеспечить дальнейшее повышение материального благосостояния и культурного уровня жизни советского народа.**

Важнейшим условием осуществления главной задачи перспективного плана является всемерное повышение производительности труда на базе непрерывного технического прогресса, освоения и широкого внедрения во все отрасли производства достижений передовой науки и техники. Новый перспективный план должен дать широкий простор для развития всех отраслей науки, творческих исследований и новых крупных научных открытий».

Перспективный план развития народного хозяйства СССР призвал вооружить наш народ ясностью цели и перспективы, определить пути и средства для дальнейшего продвижения вперед по пути коммунистического строительства.

Составление перспективного плана является важнейшей хозяйственно-политической задачей всех органов управления и руководства народным хозяйством сверху донизу.

Много лет назад В. И. Ленин писал, что демократический централизм в хозяйственном строительстве советского государства «предполагает в первый раз историей созданную возможность полного и беспрепятственного развития не только местных особенностей, но и местного почина, местной инициативы, разнообразия путей, приемов и способов движения к общей цели». Эти ленинские указания должны лечь в основу большой и ответственной работы, которую предстоит проделать до 1 июля будущего года всем государственным и хозяйственным органам, осуществляющим руководство и управление народным хозяйством, местным партийным и профсоюзным организациям, многим научным, проектным, конструкторским учреждениям.

Как указывается в Постановлении ЦК КПСС и Совета Министров СССР, в проекте перспективного плана необходимо предусмотреть в более крупных масштабах освоение природных богатств восточных районов страны, быстрейшее развитие важнейшего начала отраслей народного хозяйства. Среди них — черная и цветная металлургия, химическая промышленность, особенно производство синтетического волокна, заменителей пищевого сырья, синтетических масс и других синтетических материалов, а также искусственной кожи. Намечаются высокие темпы электрификации страны, дальнейшее развитие угольной и особенно нефтяной и газовой промышленности. Ставится задача сократить сроки строительства и ликвидировать распыление капиталовложений по многим строительным об'ектам, значительно увеличить производство и расширить темпы жилищного строительства, расширить производство сельскохозяйственных продуктов с тем, чтобы в ближайшие годы догнать США по производству мяса, масла и молока на душу населения, значительно увеличить производство других товаров народного потребления.

Все народы нашей великой Родины вдохновенно трудятся над осуществлением исторических решений XX с'езда КПСС. Проект нового перспективного плана развития народного хозяйства СССР знаменует собой новый, крупный шаг в осуществлении задач коммунистического строительства. Это еще больше поднимет творческую активность миллионов советских людей.

(Передовая «Правды» за 27 сентября).

Третья сессия Вологодского областного Совета депутатов трудящихся

Вчера открылась третья сессия Вологодского областного Совета депутатов трудящихся (шестого созыва).

Председателем сессии избран депутат **И. С. Шунин**, секретарем—депутат **В. М. Угловская**.

На повестке дня сессии следующие вопросы:

1. О ходе выполнения директив партии и правительства по обеспечению колхозов и совхозов области собственными доброкачественными семенами культур.

2. Отчеты Вологодского и Сокольского горисполкомов о выполнении планов строительства и ремонта жилого фонда, коммунальных предприятий, социально-культурных учреждений и благоустройства города.

3. Оргвопрос.

По первому вопросу были заслушаны доклады председателей докладчиков: Прощенкенского—**Н. Ф. Федорова**, Тотемского—**И. П. Новожилова**, Кирилловского **С. И. Аверичева** и содокладчиков председателя постоянной комиссии областного Совета по сельскому хозяйству и заготовкам депутата **А. М. Николаева**.

В прениях по первому вопросу выступили: председатель колхоза «Свободный путь», Вологодского района, депутат **А. В. Шалагина**, заместитель директора областной сельскохозяйственной опытной станции **В. И. Свириденко**, главный зоотехник Бирюковской МТС депутат **М. А. Шестопалов**, управляющий **Н. И. Ковалевич**, председатель колхоза «Красное знамя», Лежского района депутат **А. Г. Махин**, заместитель заведующего сельхозотделом обкома КПСС **А. В. Орлов**, председатель колхоза «Свободный труд», Сямженского района депутат **И. Г. Ивчатин**, заместитель председателя облисполкома депутат **А. М. Кульминский**, председатель Никольского райисполкома депутат **П. А. Трапезников**, председатель колхоза «Красная звезда», Бабушкинского района депутат **И. И. Климов**, председатель Сямженского райисполкома депутат **Н. Н. Соломьев**.

По предложению председателя постоянной комиссии по сельскому хозяйству и заготовкам А. М. Николаева сессия потребовала от председателей Тотемского, Верховажского и Бабушкинского райисполкомов **И. В. Пестерова, Н. Г. Гендина, А. В. Пахомкова** об'яснить причины плохой работы по засыпке семян.

Сегодня сессия продолжает свою работу.

Лучшим профсоюзным работникам — Почетные грамоты

В связи с 50-летием профессиональных союзов СССР и за активное участие в профсоюзной и общественной работе президиум ВЦСПС наградил 24 старейших работников нашей области Почетными грамотами. Среди них председатель пристанкома пристани Чепреевец Н. Скворцов, председатель рабочкома Череповецкой складской базы Н. Соловьев, бывший рабочий ВПВРЗ ныне пенсионер, Г. Ничипов, председатель рабкома Велико-Устюгской щетинно-щеточной фабрики К. Зорина, председатель месткома Вологодского паровозного депо С. Дмитриев, инструктор райпрофсоюза Вологодского отделения Северной железной дороги В. Андреев, поставивший всю свою жизнь профсоюзной работе.

Областной Совет профсоюзов наградил 250 человек памятными значками «50 лет советским профсоюзам» и 520 человек—Почетными грамотами.

А. РОЗЛИОВ.

В сентябре не меньше, чем в августе

Ежедневно при сдаче молока наши доярки ревниво посматривают в таблицу учета надоев. Всем интересно знать, кто идет впереди. Интерес этот неслучаен. Все они борются за то, чтобы годовой план надоя — по 2000 литров молока от коровы в среднем—выполнить досрочно.

В августе по колхозу было получено 303 литра молока от коровы. Но девушек это не успокоило.

— Не снижать в сентябре надоев, — единодушно решили они, и держат свое слово.

Самая старшая и опытная доярка Ольга Афанасьевна Ошпина, надои в 1 сентября по 2656 литров, дала слово к 40-летию Октября завершить годовое обязательство — получить 3200 литров от каждой коровы. Близятся к выполнению обязательств — получить к этому сроку 2900 литров от коровы—доярки Н. А. Островская, Г. А. Пестовская, А. П. Дудинова. Можно сказать, что в сентябре будут получены на меньше 300 литров молока от коровы.

Сейчас стадо пасется на отаве естественных сенокосов. Пастухи коммунисты В. Морозов и А. Делягин, наблюдающие за гуртом центральной фермы, хорошо выполняют свое дело. Один коров три раза в сутки. Молоко дневной дойки отвозится прямо с пастбища. В дополнение к подножному корму каждой корове выделяется в сутки по два килограмма дробины, а на зиму в рацион вводим восемь килограммов картофеля.

Улучшаем условия содержания. В последней декаде сентября коровы переведены в новый, только что отстроенный двор на сто мест, имеющий цементный пол, автопоилки и кормокухню.

Благодаря настойчивому труду доярок, колхоз еще к 10 сентября выполнил поставки молока и сейчас сдает его в счет других районов сельского хозяйства.

В октябре расчеты по всем поставкам будут завершены. К концу года мы дадим государству десятки тонн молока сверх плана.

Г. ЗАГЛУБОЦКАЯ,
зоотехник колхоза «Строитель коммунизма». Велико-Устюгского района.

Круторучейцы набирают темпы

В Круторучейском лесопункте, Сямженского леспромхоза, состоялась экономическая конференция. Ее участники обсудили итоги работы мастерских участков малыми коллективами бригадами. Собравшиеся приводили конкретные факты, которые убедительно говорят о преимуществах новой технологии. Например, комплексная выработка на одного человека в день за короткий срок с 2,43 кубометра возросла до 6,1 кубометра. Нет ни одного человека, который бы не справлялся с нормой.

За последнее время коллектив экономил также несколько десятков тысяч рублей.

Круторучейцы решили и впредь настойчиво совершенствовать организацию труда на лесосеках. Они приняли повышенные обязательства в честь 40-й годовщины Советской власти: завершить годовую программу вывозки леса к 5 декабря, довести комплексную выработку на одного человека в год до 400 кубометров, снизить себестоимость продукции на 10 процентов против плана и сэкономить 200 тысяч рублей государственных средств.

Н. РОЩИНА,
начальник производственно-технического отдела Сямженского леспромхоза.

На первом месте трактористка Дмитриев

В соревновании механизаторов Петринской МТС первое место заняла Пантелейновская трактор-ная бригада, которая выполнила уже на 10 сентября план работ на 140 процентов. Трактористка П. Г. Дмитриев при норме 610 гектаров на тракторе «ДТ» выработал 1430 гектаров в переводе на мягкую пахоту.

Из комбайнеров первое место заняла А. И. Иванов, выполнивший сезонную норму. Дневную выработку на уборке хлебов он доводил до 10—12 гектаров при норме шести гектаров.

Е. МАКАРИНОВА.

Обязательства пересмотрены

Паровозники депо Вологда пересмотрели свои обязательства, взятые ими в начале решили перевыполнить норму среднесуточного пробега не на 18 километров, как намечалось раньше, а на 40, и перевезти в тяжеловесных поездах 2,300 тысяч тонн сверхплановых грузов. Коллектив поставил задачу сберечь два процента топлива от нормы, добившегося.

Плановой прибыли более пяти миллионов рублей. А первоначальным обязательством предусматривалось сберечь 800 тысяч рублей.

Не остались в стороне и помятники. Они дали слово выпустить сверх плана 18 паровозов. Вдвое увеличил свои обязательства и коллектив промывочного цеха.

Н. ФАРУТИН.

Все силы—на быстрейшую уборку картофеля!

Завершая косовицу хлебов, колхозники артели «Новая» везут копну картофеля. Он уже убран с 15 гектаров из 34. Тракторист Алексей Бокатов и прицепщик Анатолий Картавцев ежедневно выкапывают клубни картофеля с 2,5—3 гектаров.

— Копку картофеля завершим в ближайшие дни, — говорит бригадир трактор-ной бригады тов. Тестов.

Неплохо справляется с этим делом в колхозах «Ленин» и «Ленинский путь». Но на копку картофеля не все колхозы выделяют тракторы. Кадыкова.

— Другие дела задержали, да и рабочих рук не хватает,—отметил он.

На поверку выходит другое. Уборку зерновых колхозы завершили, почти полностью справились и с расстилом льна. Немало людей высвободилось от этих работ. Но на копку картофеля выделяют лишь единицы. Не будут помощи и от служащих, которые проживают на территории колхоза. В колхозе вот уже год как стоит под открытым небом новый картофелекомбайн. Он исправен. Но не пустили его в работу прошлой осенью, забывают о нем и нынче. А ведь им можно было бы убирать за день картофель с 4—5 гектаров. Механизаторы не удосужились еще опробовать комбайн.

С переборкой работает и картофелеполька. Трактор Василий Заварзин уби-рает на этом за 3 дня картофель всего с 3,5 гектара.

— Что мешало вам начать эту работу раньше?—спросили мы председателя тов. Кадыкова.

— Я ждал, когда приедут из обкома.

— Мы могли бы сделать больше,—жалуется он.—Но правление не выделило постоянного прицепщика.

Немногим лучше убирают картофель и в соседнем колхозе «Заветы Ильича». Картофелекопалка используется не на полную мощность, случаются поломки. Прицепщики Грязовецкая МТС имеет восемь картофелекопалок. Большая часть их только на днях пущена в ход. Во многих колхозах на уборку картофеля мало применяют вручную.

Все эти факты неорганизованности и раскачки привели к тому, что на 502 гектаров картофель был убран в колхозах района на 25 сентября лишь с 78. Промедление с этой работой тормозит и сдачу картофеля. На 1534 тонн по плану его сдано государству лишь 65 тонн.

А. БЕЛЯЕВ.
(Наш соб. корр.).

Первый в районе

Сельхозартель «Красные пески», Мегренского сельсовета, Чагодощенского района, закончила копку картофеля. Хорошо помог в уборке этой культуры трактористу Дмитрию Шапоалов. На тракторной картофелекопалке он систематически выполнял нормы выработки. Опытный механизатор переехал для копки картофеля в соседний колхоз «Новый путь».

Четыре века нерушимой дружбы

28—29 сентября народы Карачаево-Черкесской автономной области торжественно отметят большой национальный праздник — 400-летие добровольного присоединения Черкессии к России. В беседе с корреспондентом ТАСС председатель исполкома Карачаево-Черкесской автономной области З. К. Карданов рассказал:

— Навсегда связав свою судьбу с судьбой великого русского народа, черкесы обрели в его лице верного друга и союзника в борьбе за свое национальное и социальное освобождение, могучего защитника от посягательств иноземных захватчиков. Дружба черкесского и русского народов крепла в многочисленных битвах как против внешних врагов, так и против их общего внутреннего врага—царского самодержавия. Присоединение Черкессии к России способствовало экономическому, политическому и культурному развитию нашего народа. Тем не менее до Великой Октябрьской социалистической революции Черкессия и Карачай оставались отсталыми и угнетенными окраинами царской России. Только советская власть подготовкою Коммунистической партии, ленинской национальной политика принесли нам окончательное раскрепощение, предоставили народам Черкессии и Карачая автономию, помогли выйти на широкую дорогу экономического, социального и культурного расцвета.

За 40 лет Советской власти при братской поддержке великого русского народа карачаевцы, черкесы, абазины, нагайцы и другие национальности, населяющие нашу автономную область, создали развитую промышленность, обуздали горные реки, построили на них 22 мощные гидроэлектростанции, механизировали сельское хозяйство, достигли замечательных успехов в развитии национальной социалистической культуры.

В Карачаево-Черкессии выросли десятки крупных заводов и фабрик, появились оснащенные первоклассной техникой рудники и шахты. Созданы новые отрасли промышленности—угольная, горнорудная, химическая, легкая и пищевая, недавно открыто богатейшее месторождение меди. Об'ем промышленного производства сейчас в 425 раз превосходит уровень 1916 года.

До революции не третья крестьянских хозяйств Черкессии не имели собственных посевов. В настоящее время площадь пахотной земли возросла в три раза. На полях колхозов и совхозов работают 1300 тракторов, более ста комбайнов, 350 лафетных жаток и множество другой сельскохозяйственной техники. Все это позволило поднять культуру земледелия, повысить урожайность, создать условия для быстрого развития общественного животноводства и повышения его продуктивности. В этом году на территории области начато строительство крупнейшей на Северном Кавказе Кубань-Калаусской оросительной системы, которая напоит кубанской водой земли многих засушливых районов Ставрополья.

Под влиянием передовой русской социалистической культуры быстро развивается и национальная культура этих народов. В Карачаево-Черкессии окончательно ликвидирована неграмотность. Здесь открыто 203 школы на 40 тысяч учащихся, сотни юношей и девушек горских национальностей учатся в высших учебных заведениях. Среди студентов Московского государственного университета имеются черкесы, карачаевцы, абазинцы и нагайцы. Педагогические, медицинские и сельскохозяйственные средние учебные заведения готовят национальные кадры специалистов для местных школ, больниц, совхозов, МТС и колхозов.

К услугам трудящихся области 263 культурно-просветительных учреждения, в том числе областной драматический театр, национальный ансамбль песни и танца, музеи, Дома культуры, клубы, кинотеатры, библиотеки. У нас издается восемь областных и районных газет, создано книжное издательство. За годы Советской власти возникла и развивается собственная национальная литература.

Отмечая историческую дату — 400-летие добровольного присоединения Черкессии к России, трудящиеся нашей области исполнены решимости и впредь всеми силами крепить нерушимую дружбу с великим русским народом и всеми народами нашей страны, внести свой вклад в осуществление исторических решений XX с'езда Коммунистической партии Советского Союза.

Московская область. На Коломенском заводе тяжелого станкостроения изготовлен второй мощный гидравлический пресс модели «ПА-016», предназначенный для испытания спирально-сварных труб диаметром 245—720 миллиметров и длиной до 18 метров. Новый пресс создает давление внутри трубы до 150 килограмм на один квадратный сантиметр. В течение часа с его помощью можно испытать до 18 труб.

На снимке: гидравлический пресс модели «ПА-016».

Фото В. Ян сова. Фотохроника ТАСС.

ПАРТИЙНАЯ ЖИЗНЬ

Парторганизация повышает свою боеспособность

Широкий размах получило соревнование в честь 40-летия Великого Октября на механизированном стеклозаводе имени Сазонова. На предприятии царит творческий трудовой под'ем, вдохновенная борьба за досрочное выполнение предоктябрьских обязательств.

В начале текущего года прошли собрания рабочих, обсуждавших обязательства в честь 40-летия Великой Октябрьской социалистической революции. Подсчитав резервы и возможности, коммунисты предложили дать сверх годового плана один миллион штук изделий из стекла. Рабочие единодушно поддержали это предложение и сообща наметили меры успешного решения поставленной задачи.

Партбюро, учитывая предложения коммунистов, инженерно-технических работников и рабочих, помогло администрации перестроить руководство предприятием, усилить контроль за деятельностью цехов. Особое внимание уделено организации работ по заранее разработанному графику, строгому соблюдению технологического процесса.

График предполагает четкую, согласованную работу ведущих и подсобных цехов, высокую дисциплинированность рабочих, инженеров и техников, правильную эксплуатацию оборудования, широкое применение передовых методов труда. Именно на эту сторону дела обратили внимание начальник ведущего машинно-ванного цеха коммунист т. Щербаков и секретарь парторганизации т. Курочкин. В результате цех из месяца в месяц выполняет план. Особенно хорошо он работал в августе. В отдельные дни здесь выпускали по 95—98 тысяч изделий в сутки. Таких показателей еще не было в работе завода. В этом цехе пример трудолюбия показывают коммунисты.

Взять операторов стеклоформующих машин тт. Кудряшова, Курочкина и Кремневу. Машины, которые они обслуживают, работают безупречно. Передовики изо дня в день не только выполняют, но и значительно перевыполняют производственные задания. Хорошо работает механик цеха, член партии т. Юматов. Он умело организует техническое руководство цехом, обеспечивает бесперебойную работу механизмов и всего оборудования. У механика Юматова на счету много изобретений и рационализаторских предложений. Некоторые из них с успехом внедряются на других стекольных заводах страны.

Массово-политическая работа подчинена одной цели — содействовать выполнению принятых обязательств. В этом году партийное бюро и администрация завода проводили совещания начальников цехов, производственные совещания и собрания рабочих, на которых обсуждались вопросы организации производства, обменивались опытом, вскрывали недостатки.

Особое внимание уделяется гласности соревнования. Его итоги подводятся регулярно, заносятся на доски показателей, периодически обсуждаются на цеховых и сменных собраниях рабочих. Оправдывает себя такая форма наглядной агитации, как вывешивание плакатов о достижениях передовиков.

Цеховые партийные организации стали глубже вникать в производственную жизнь. Весной текущего года завод испытывал острую нужду в топливе. Нужно было завезти потребное количество дров и торфа. Коммунисты транспортно-топливного цеха взяли дело обеспечения завода топливом в свои руки, на его вывозку мобилизовали рабочих, возглавили соревнование. Водители автомашин коммунисты тт. Кудрявцев, Чайников и другие показали образцы высокой производительности труда. В короткий срок общими усилиями топливная проблема была успешно решена.

Усилия заводской партийной организации и всего коллектива дали положительные результаты: сазоновцы досрочно выполнили предоктябрьское обязательство.

Коллектив завода не успокоился на достигнутом и принял новое, повышенное обязательство — в подарок великому всенародному празднику дать еще 400 тысяч штук изделий сверх плана. Соревнование развернулось в цехах, сменах и бригадах. В один из августовских дней новая «Молния» известила о большом производственном достижении. Смена, которой руководит Сергей Ухов, выработала 34 тысячи штук стеклоизделий. Завод в целом за восемь месяцев выпустил на 2685000 штук изделий больше, чем за соответствующий период прошлого года. Предприятие резко улучшило основные техникоэкономические показатели: производительность труда возросла на 8,8 процента, себестоимость продукции снижена на 4,6 процента, сокращен расход топлива, сырья, электроэнергии на тонну изделий.

Активно прошло заводское отчетно-выборное собрание. На нем выступили 16 коммунистов. Все выступления были проникнуты стремлением выполнить принятые предоктябрьские социалистические обязательства.

Партийная организация стеклозавода имени Сазонова усиливает свою боеспособность, повышает активность всех коммунистов в борьбе за выполнение поставленных задач.

В. ПРИЕМЫШЕВ.
(Наш соб. корр.).

Совещание при Вологодском горкоме КПСС

Вологодский горком КПСС провел совещание руководителей предприятий и советских учреждений совместно с секретарями первичных парторганизаций города. Собравшиеся заслушали доклад председателя горисполкома тов. Гоглева об итогах Всероссийского совещания председателей горисполкомов и секретарей горкомов партии.

В докладе главное внимание было обращено на выполнение постановления ЦК КПСС и Совета Министров СССР о развитии жилищного строительства.

Отмечено, что в нашем городе по сравнению с прошлым годом жилищное строительство идет намного лучше. Увеличены ассигнования, больше организаций и предприятий начинают строить жилища для своих рабочих и служащих.

Однако жилищное строительство не приняло еще нужного размаха. Многие общественные организации, учреждения и предприятия, как, например, областное управление автотранспорта, имея большое количество работающих, не приступили к строительству.

На совещании были подняты вопросы об улучшении общественного питания и работы культурно-просветительных учреждений. Докладчик и участники совещания указывали, что не все еще руководители предприятий, партийные и профсоюзные организации уделяют необходимое внимание улучшению работы столовых, культурно-просветительных учреждений и их строительству.

В заключение совещание обсудило вопросы, связанные с подготовкой к XXIX-й городской партийной конференции.

Новостройки Череповца

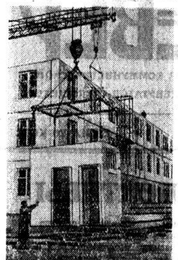

Скоро исполняется год, как в Череповце открылось трамвайное движение. По линии, соединяющей город с металлургическим заводом, перевезено более четырех миллионов пассажиров.

Сейчас строители трамвайных путей прокладывают новую линию. Рельсы доведены уже до вокзала, укладываются пути к Красноармейской площади. На снимке № 1 видно начало новой линии у трамвайного кольца на улице Металлургов.

Идет второй год с того дня, когда закончилось строительство первого в городе крупнопанельного дома. Теперь на заводе товарного бетона и железобетонных изделий выстроен специальный цех домостроения. Здесь изготовляются стены и плиты перекрытий для будущих домов. Впервые в практике домостроения в Советском Союзе санитарные узлы целиком делаются на заводе. В большой опалубке изготовляются в виде единого блока ванная и туалетная комнаты. На заводе же производится монтаж труб, установка ванн и другого оборудования.

С помощью башенного крана такой блок устанавливается на отведенное ему в здании место. Этот момент и запечатлен на снимке № 2.

Бригада монтажников М. Томилина собирает за пять дней целый этаж нового здания. Дом будет иметь пять этажей, в нем —40 удобных квартир. До конца года будет построено три таких дома.

В благоустроенных домах новой застройки города есть все коммунальные удобства, — не хватает лишь газа для кухонных плит. Этот недостаток скоро будет устранен: коллектив управления «Трансводстрой» начал подготовку к прокладке газопровода. По нему коксовый газ с металлургического завода пойдет в жилой район города. Сейчас на будущей трассе идет развозка труб, их центровка и сварка. На снимке № 3: мастер И. Толчин (справа) проверяет качество сварки труб, выполненной электросварщиком С. Орловым. Тов. Орлов работает без брака и сваривает за смену шесть стыков вместо четырех по норме.

Г. УДАЛЬЦОВ.

В нашем экономическом районе

Аппараты леспромхозов следует сократить*)

Вопрос об упрощении и удешевлении управленческих аппаратов леспромхозов, поднятый тов. Ивановым, заслуживает внимания. Но согласиться можно с ним не во всем. Мы, в частности, против ликвидации производственного отдела. Наоборот, его нужно укреплять опытными, знающими дело специалистами, которые бы могли умело совершенствовать технологию производства, смело внедрять передовые методы труда на лесосеках.

Большинство инженеров именно так и поступает. Зимой прошлого года начальник производственно-технического отдела Ковжинского леспромхоза Н. Баулин и главный механик П. Кочнев организовывали вывозку леса в хлыстах по Ужельской узкоколейной дороге. Немало они потратили сил, преодолели трудностей, но задание все-таки выполнили успешно.

Работники производственного отдела нашего леспромхоза тоже борются за улучшение организации труда, внедрение новых методов с неменьшим энтузиазмом. Они большую часть времени проводят непосредственно на производстве, оказывая руководителям лесопунктов всестороннюю помощь.

Поэтому мы считаем, что деятельность производственно-технического отдела нужная, она идет на пользу. Слов нет, его работников надо освободить от составления всевозможных отчетов и сведений, на что уходит почти половина рабочего времени.

Тов. Иванов предлагает упразднить должность начальника планового отдела. Мы с ним не согласны. За последние три года порядок планирования в корне изменился, и нагрузка на отдел возросла. Раньше техпромфинплан составлялся в комбинате. Теперь его разрабатывают прямо на местах, причем на каждый квартал, с учетом определения стоимости товарной продукции. Справиться с этой задачей могут только грамотные, опытные плановики.

Что касается жилищно-коммунального отдела, то его аппарат действительно занимается не тем, чем нужно, а выполняет самые различные поручения. Напрашивается вывод: его нужно упразднить или же заставить заниматься своим делом. Что полезнее — надо подумать.

Бесспорно, аппараты управления леспромхозами тоже стали слишком громоздкими. Их можно и следует сократить за счет укрупнения мастерских участков и перевода их на работу малыми комплексными бригадами. Но в связи с переходом на эту технологию необходимо упростить и систему оплаты труда.

Заменять лесопункты мастерскими участками, на наш взгляд, целесообразно только там, где они расположены компактно и не очень далеко от контор леспромхозов.

И ни в коем случае нельзя подходить к вопросу упрощения и удешевления аппаратов с позиции одного какого-либо леспромхоза, скажем, того же Вытегорского. Каждое предприятие должно иметь такой аппарат управления, который бы соответствовал условиям работы, транспорту, механизмам и оборудованию.

Б. САНДЛЕР,
главный инженер Борисово-Судского леспромхоза.
И. МАЛЫШЕВ,
инженер-экономист.

*) В порядке обсуждения статьи т. Иванова.

Готовить вкусно и дешево

В нашей области проведена значительная работа по развертыванию сети общественного питания. К услугам трудящихся предоставлены сотни хорошо оборудованных столовых, кафе, чайных, закусочных и буфетов. Столовые и буфеты организованы на многих промышленных предприятиях.

Значительно улучшили работу предприятия общественного питания в областном центре. Повысилось качество приготовления пищи, культурнее обслуживаются посетители. Но в ряде районов общественное питание организовано все еще плохо, что вызывает справедливые нарекания.

Почему, например, в чайных районных центров Зубово и Усть-Алексеево до 11 часов дня не бывает в продаже горячих блюд, кроме чая, а в Междуречье чайная закрывается в 17 часов? Потому, что райпотребсоюзы не заботятся об удовлетворении запросов трудящихся.

В чайной Липино-Борского райпотребсоюза не бывает в продаже молочных продуктов, выбор блюд крайне ограничен, пища однообразна. Начнут готовить блюда из макарон и продолжают до тех пор, пока не иссякнут их запасы. Такое же положение в столовых Тотьмы и Белозерска.

Низка санитарная культура на предприятиях общественного питания. В буфете пристани Велико-Устюгского речного порта грязно и неуютно. Повара — в затасканных халатах. На кухне и в зале масса мух, которые нередко попадают в пищу. В Красавинской чайной недавно была забракована вся мясная продукция, т. к. повара не соблюдали элементарных правил гигиены.

Красавинскому торгу следует всерьез заняться работой чайной. Здесь процент мяса в котлетах, биточках и других блюдах не выдерживается лишь потому, что продукция уходит на сторону. В чайной питаются бесплатно родные и близкие поваров, их помощников, судомоек.

На состоявшемся в Кремле совещании секретарей горкомов партии и председателей горисполкомов городов Российской Федерации, созванном бюро ЦК по РСФСР, были обсуждены вопросы улучшения и развития общественного питания. Совещание отметило, что наряду с достигнутыми успехами в предприятиях общепита еще не изжиты серьезные недостатки. Выше приведенные факты свидетельствуют о том, что критика, высказанная на совещании, касается и нашей области.

В ряде районов удельный вес обеденной продукции в обороте столовых еще весьма незначителен. Почему же спокойно относятся к этому исполкомы местных Советов, не требуют от работников торговли навести порядок в столовых, закусочных, чайных?

Наряду с повышением качества пищи надо всемерно снижать стоимость обедов. Себестоимость кухонной продукции в наших условиях можно снизить за счет рационального использования отходов столовых. Присмотритесь, сколько пищи и хлеба остается на столах в каждой столовой, сколько свиней можно выкормить на этих отходах? К сожалению, свиноооткорм в большинстве районов не организован. Отходы столовых выбрасываются, а в лучшем случае идут на откорм скота, находящегося в личном пользовании работников общественного питания.

Продукцию, которую поставляют столовым подсобные хозяйства промышленных предприятий, следует обязательно калькулировать по ее себестоимости, которая ниже государственных розничных цен. Это не делается в столовой Красавинского льнокомбината, где стоимость обедов исчисляется исходя из плановых цен.

Наконец, нельзя пройти мимо плохой работы заготовительной сети. До настоящего времени во многих столовых нет овощей, хотя их можно закупить у колхозов и колхозников.

Во многих предприятиях общественного питания нет надлежаще оборудованных складов и хранилищ, что приводит к порче продуктов, особенно в летний период. Необходимо уже сейчас начать подготовку к следующему сезону, оборудовать кладовые и погреба, а в зимнее время заготовить достаточное количество льда для холодильников.

Местные партийные и советские органы, вся наша общественность должны усилить контроль за состоянием работы столовых, буфетов, закусочных, потребовать от руководителей торговых организаций внимательного и чуткого отношения к запросам потребителя. Долг предприятий общепита — вырабатывать доброкачественную и недорогую продукцию.

П. КОРЕШКОВ.

С помощью рационализаторов

Коллектив завода «Мясомолмаш» борется за повышение качества продукции и снижение ее себестоимости. Этому способствуют рационализаторы.

Слесарь Георгий Головин, например, внес пять рационализаторских предложений, внедрение которых значительно удешевит изготовление ряда деталей.

Начальники цехов тт. Бачурин и Затлер изменили технологию изготовления звездочки транспортера. Это даст 16 тысяч рублей экономии в год.

За август и сентябрь поступило 10 предложений.

Л. АЛЕКСЕЕВ,
инженер-конструктор завода «Мясомолмаш».

По страницам газет

Ценный почин поддержан

Каждый день приближает нас к знаменательной дате в жизни советских людей—сорокалетию Великой Октябрьской социалистической революции. Животноводы нашей области, как и все советские люди, стремятся отметить этот праздник новыми успехами.

Недавно животноводы колхозов «Серп и молот» и «Красная звезда», Вологодского района, выступили застрельщиками социалистического соревнования за выполнение годовых обязательств по надою молока к 7 ноября. Этот ценный почин нашел горячую поддержку среди работников ферм области.

Районная газета «Лежский ударник» напечатала письмо доярок панкратовской фермы колхоза имени Кирова, в котором они целиком поддерживают инициативу вологодских доярок.

— Ознакомившись с письмами животноводов колхозов «Серп и молот» и «Красная звезда», Вологодского района, — пишут доярки, —мы горячо поддерживаем их призыв—выполнить годовые социалистические обязательства по надою молока к 40-й годовщине Октября и получить в сентябре молока от каждой коровы не меньше, чем в августе.

Подсчитав свои возможности, мы убедились, что годовое обязательство—надоить 2500 килограммов молока от коровы—можно выполнить к дню 40-летия Великого Октября. Это в наших силах. Даем слово в сентябре надоить не менее 300 килограммов молока от коровы.

Далее в письме доярки А. М. Громова, Е. Е. Красильникова, А. В. Богачева, С. Н. Зимина, пастух В. М. Хапов и бригадир-животновод А. А. Зимина пишут о том, как они будут добиваться выполнения своего обязательства. Усилят подкормку скота сочными кормами, картофелем, корнеплодами.

Животноводы Усть-Кубинского района в ответ на призыв партии—в ближайшие годы догнать США по производству молока, мяса и масла на душу населения — решили получить в нынешнем году от каждой коровы 2000 литров молока. Некоторые сельхозартели взяли еще более высокие обязательства. Так, колхоз имени Димитрова брал обязательство к концу года надоить от каждой коровы 2500 литров. Свое слово доярки держат. За восемь месяцев надой от каждой коровы достиг 1891 литра, в августе он составил 322 литра.

Познакомившись с письмом вологодских доярок, животноводы артели имени Димитрова пересмотрели свои обязательства. Двенадцать доярок этого колхоза выступили в районной газете «Усть-Кубинская правда» с письмом, в котором они пишут:

«Подсчитав свои возможности, мы решили взятое на этот год социалистическое обязательство в честь 40-летия Великого Октября выполнить досрочно, а в сентябре надоить от каждой коровы не менее 300 литров».

Свое слово доярки подкрепляют практическими делами. Коровам скармливается по 10 килограммов турнепса и на каждый надоенный литр молока 0,2 килограмма концентратов.

Мелиораторы за работой

В этом году при Кипеловской МТС организован лугомелиоративный отряд. В его распоряжении корчеватели, скрепер и бульдозер, самопогрузчик, четыре самосвала и другая техника.

Механизаторы освоили новую технику. Бульдозерист Прошнев сделал два водоема и несколько траншей, вынув из них около тысячи кубометров земли. В колхозе имени Ворошилова раскорчевано более семи гектаров заросших земель. Скреперист т. Иванов добыл и отвез на поля 700 кубометров торфа.

В. СПИРИНА.

Усилить партийное руководство профсоюзами

Профессиональные союзы — важнейшая организационная форма сознательного участия масс в строительстве коммунизма. Коммунистическая партия уделяет большое внимание профсоюзам, требует от партийных организаций коренного улучшения руководства их деятельностью, повышения их роли в хозяйственном и культурном строительстве, заботится о том, чтобы они были подлинной школой управления, школой хозяйничания, школой коммунизма.

В нашей области имеется 3280 первичных профсоюзных организаций, об'единяющих в своих рядах свыше 300 тысяч человек. Это огромная сила, которая успешно решает задачи дальнейшего развития всех отраслей народного хозяйства. Рабочие и служащие области настойчиво борются за досрочное выполнение плана 1957 года, за выполнение социалистических обязательств в честь 40-й годовщины Великого Октября.

Успешно выполняются обязательства коллективами Череповецкого металлургического и Вологодского паровозо-вагоноремонтного заводов, Сокольского и Сухонского целлюлозно-бумажных комбинатов. Вологодского и Красавинского льнокомбинатов, лесозаготовительных предприятий комбинатов «Вологдолес» и «Череповецлес». В этом году сделан серьезный шаг по пути дальнейшего под'ема и развития сельскохозяйственного производства, по развертыванию строительства жилья по методу горьковчан.

Успешная работа многих предприятий промышленности и транспорта, строительных организаций явилась результатом повышения организаторской роли профсоюзов, их работы по мобилизации трудящихся на выполнение и перевыполнение социалистических обязательств, усиления внимания партийных организаций к вопросам профсоюзной работы.

За время, прошедшее после XX с'езда КПСС, профсоюзные организации оживили свою работу. Они стали глубже вникать в дела производства. Партийные организации стали больше интересоваться работой профсоюзов, поддерживать и опираться на них при решении задач хозяйственного и культурного строительства.

Так, партийный комитет и цеховые партийные организации Вологодского паровозного депо постоянно вникают в работу местного комитета, профсоюзных организаций цехов, оказывают помощь в подборе, расстановке и обучении кадров, в проведении рабочих собраний и производственных совещаний. Местный комитет создал совет содействия жилищному строительству, совместно с администрацией провел большую работу по заготовке строительных материалов, выделил на стройку рабочих, постоянно контролирует ход строительства, оказывает строителям необходимую помощь.

Серьезную работу проводят профсоюзные организации Монзенского леспромхоза. Они уделяют большое внимание гласности социалистического соревнования, популяризации опыта передовиков производства, нормированию и оплате труда.

Однако в области имеется значительная часть профсоюзных организаций, которые плохо выполняют свои задачи, стоят в стороне от важнейших вопросов производства, культурного и бытового обслуживания трудящихся. Эти недостатки связаны с тем, что уровень руководства профсоюзными организациями со стороны партийных органов по-прежнему остается низким, отстает от требований жизни.

Руководство профсоюзными организациями сводится в большинстве случаев к формальному обсуждению отчетов комитетов. Нередко принимаются хорошие решения, но контроль за их исполнением не осуществляется. В апреле этого года на пленуме Вологодского горкома КПСС были заслушаны доклады о работе завкома завода «Северный коммунар» и постройкома треста «Вологодстрой». Заводская партийная организация и завком правильно восприняли постановление горкома партии и провели значительную работу по его выполнению. Однако в тресте «Вологодстрой» партоpганизация и постройком, разработав хорошие мероприятия, многие из них не выполнили, и работа по существу не изменилась.

Слабо занимается работой профсоюзных организаций Вожегодский райком КПСС. Он плохо учит кадры профсоюзных работников, не осуществляет постоянного контроля за деятельностью комитетов. В результате отдельные руководители профсоюзных организаций работают неудовлетворительно. Например, председатель рабочкома Явенгского леспромхоза тов. Осенин на лесопунктах и мастерских участках бывает редко, с рабочими почти не беседует и не ведет никакой работы.

На многих предприятиях и учреждениях принижена роль общих собраний и производственных совещаний. Они созываются нерегулярно. Плохо учитываются и выполняются критические замечания и предложения, высказанные рабочими и служащими.

Профсоюзная организация и администрация должны совместно подводить итоги выполнения коллективного договора и периодически об этом отчитываться перед рабочими и служащими. К сожалению, не везде так поступают. Особенно плохо поставлено дело на сельскохозяйственных предприятиях. На многих из них не проведено никакой работы по подведению итогов выполнения коллективных договоров. То же самое наблюдается в Вологодской и Череповецкой автоконторах, в машинно-дорожных станциях № 3 и № 96.

Имеют место факты пренебрежительного отношения хозяйственных руководителей к отчетам о выполнении коллективных договоров. Иногда отчитываются только профсоюзные работники. Профсоюзная организация строительно-монтажного управления облпромсовета в течение июля-сентября неоднократно пыталась подвести итоги выполнения коллективного договора, но начальник управления тов. Коробов под всякими предлогами срывал эту работу. Партийная организация не поддержала профсоюзную организацию и не призвала к порядку этого руководителя.

Неудовлетворительно занимаются профсоюзами Бабушкинский, Мяксинский, Биряковский, Кирилловский, Борисово-Судский и некоторые другие райкомы КПСС. Бюро этих райкомов даже не сочло нужным в течение последних трех с половиной лет хотя бы послушать отчет о работе того или иного профсоюзного комитета.

Многие партийные органы не требуют от своих газет систематического, продуманного освещения вопросов профсоюзной работы. Этими недостатками особенно страдают харовская газета «Ударник», «Сокольская правда» и другие. Не дает глубокого разбора работы партийных организаций по руководству профсоюзами, опыта профсоюзной работы и череповецкая газета «Коммунист».

В плохой работе первичных профсоюзных организаций, безусловно, во многом повинны областные профсоюзные органы — обкомы и областной совет профсоюзов, которые слабо связаны с местными профорганизациями, с широкими массами членов союза, зачастую судят о работе той или иной организации по отчетам. Некоторые обкомы профсоюзов пытаются вести работу без тесной связи с местными партийными организациями.

На Смердомском стеклозаводе со стороны дирекции были допущены грубейшие нарушения трудового законодательства, охраны труда и техники безопасности, коллективного договора. Там сложились явно ненормальные отношения между дирекцией завода и руководством профсоюзной организации. Когда же работники обкома профсоюза местной промышленности попытались одни, без райкома КПСС, разобраться с состоянием дел, то они пришли к односторонней и не совсем об'ективной оценке. Только совместный разбор дела представителями обкома профсоюза и райкома партии позволил сделать правильные выводы и прийти к правильному решению вопроса.

Проведенная партией и правительством перестройка управления промышленностью и строительством потребовала и перестройки профсоюзной работы. Теперь центр тяжести оперативного руководства местными профсоюзными организациями перенесен в республики, края, области. Сокращено количество профессиональных союзов. Предоставлено больше прав советам профсоюзов, которые стали не координирующими, а полноправными, правомочными руководящими органами на местах.

Важнейшим долгом и задачей партийных органов является оказание помощи профсоюзам в быстрейшем завершении перестройки, в преодолении элементов бюрократизма в работе профсоюзных организаций, в поднятии их боевитости и принципиальности.

Партийные организации должны позаботиться о том, чтобы улучшить работу по привлечению широких масс трудящихся к управлению производством. Здесь большое значение имеет регулярное проведение рабочих собраний, производственных совещаний, технических конференций, хозяйственных активов и т. д. Особое внимание следует обратить на производственные совещания. Они должны стать постоянно-действующими органами, дающими рекомендации и советы, проверяющими как предложения рабочих претворяются в жизнь. Круг вопросов, выносимых на обсуждение коллективов, должен быть шире, разнообразнее, разностороннее, исходить из жизни и потребностей того или иного коллектива.

Главное, что требуется от партийных организаций,—помочь профсоюзным комитетам полностью использовать те права, которые им предоставлены, широко развивать самодеятельность членов профсоюзов во всех отраслях союзной работы, добиваться, чтобы все коммунисты активно участвовали в работе профсоюзных организаций, поднимали их авторитет в решении хозяйственных и политических задач.

В ближайшее время начнутся отчеты и выборы профсоюзных органов. Партийным организациям необходимо так организовать дело, чтобы к руководству профсоюзными организациями были избраны уважаемые работники, хорошие производственники и организаторы.

Устранение недостатков в работе профсоюзных организаций сделает их еще более активными помощниками партийных органов в деле решения задач, стоящих перед областной партийной организацией.

М. САВЕНКОВ,
зам. заведующего отделом партийных органов обкома КПСС.

В сельхозартели «Буденновец», Междуреченского района, идет большое строительство. За последние два года сданы в эксплуатацию жилой дом для свинарок, гараж, крытый ток, рига, капитально отремонтирован коровник. В нынешнем году будут сданы в эксплуатацию коровник, телятник, птичник, конюшня, овчарник.

На снимке: строительство коровника.

Фото П. Сотникова.

☆

В БЛИЖАЙШИЕ ГОДЫ ДОГОНИМ США ПО ПРОИЗВОДСТВУ МЯСА, МОЛОКА, И МАСЛА НА ДУШУ НАСЕЛЕНИЯ!

☆

На решающих участках

Депутаты нашего сельсовета неутомимо трудятся над выполнением решений XX с'езда КПСС и последующих постановлений партии и правительства об экономическом укреплении колхозов и подъеме материального благосостояния колхозников. Главное внимание сосредоточено на основной отрасли хозяйства—животноводстве.

В сельсовете два колхоза — имени Сталина и «Правда». Их возглавляют депутаты сельсовета В. М. Южаков и И. И. Южаков. Они настойчиво проводят в жизнь все решения исполкома и сессий сельсовета по вопросам животноводства. Оба колхоза идут по надою молока в первой пятерке среди сельхозартелей района. Скот в достатке обеспечивается грубыми и сочными кормами. В нынешнем году, например, в колхозе «Правда» было посажено на корм скоту 17 гектаров картофеля и шесть гектаров корнеплодов. Добных кормов сейчас подкармливают корнеплодами. Для хранения картофеля подготовили овощехранилища. В колхозе имени Сталина посажено семь гектаров картофеля и пять гектаров корнеплодов.

Все доярки соревнуются за высокие удои коров. Особенно широко развернулось соревнование в связи с подготовкой к сорокалетию Великого Октября. Обращение доярок колхозов «Серп и молот» и «Красная звезда», Вологодского района,—выполнить годовые обязательства по надою молока к 7 ноября—обсуждено на собраниях животноводов, которые мы провели по колхозам.

Каждую пятидневку подводятся итоги соревнования, с которыми мы знакомим всех доярок.

Среди животноводов есть несколько депутатов. Они показывают в соревновании личный пример. Доярка колхоза «Правда» Ефросинья Анисимовна Зотикова первой в нашем районе значительно повысила удои коров, за что народ оказал ей высокую честь, избрав депутатом областного Совета. В нынешнем году тов. Зотикова взяла обязательство надоить 1700 литров молока от коровы и выполняет его. Сейчас надоено 1353 литра.

В этом же колхозе работает доярка депутат сельского Совета Аксинья Петровна Южакова. Она уже получила 1502 литра молока от коровы и взятое обязательство в праздники выполнит.

Заведующая фермой депутат районного Совета Мария Васильевна Чебыкина заботится о создании доярам лучших условий для работы, помогает им добиваться высоких надоев.

В колхозе имени Сталина доярки депутаты сельского Совета Екатерина Федоровна Южакова и Анисья Михайловна Шушкова также в числе передовиков. Тов. Южакова, например, надоила по 1400 литров молока от коровы.

На депутатов равняются остальные доярки. В колхозе имени Сталина хорошо работает Анастасия Прокопьевна Плотникова, в колхозе «Правда» — Анна Александровна Зотикова.

Оба колхоза завершают выполнение плана поставок молока и значительную часть сдали его в госзакупки.

Нельзя не сказать и о депутате сельсовета—свинарке Анне Егоровне Поповой. В 1955 году она была участницей Всесоюзной сельскохозяйственной выставки. Нынче тов. Попова получила на 1 августа по двенадцать поросят от шести свиноматок и не имеет отхода молодняка. Третий раз трудящиеся оказывают ей доверие, избирая депутатом сельского Совета.

Депутат сельсовета Петр Егорович Шушков работает бригадиром по животноводству в колхозе «Правда». Он же возглавляет строительную бригаду. Бригада построила новый свинарник на 35 голов и строит типовой коровник на 80 голов.

Так работают наши депутаты, находясь на решающих участках колхозного производства. Вместе со всеми колхозниками они стремятся встретить знаменательную дату — сорокалетие советской власти новыми успехами в труде.

П. ПОПОВ,
председатель Суминского сельсовета, Рослятинского района.

Масло и молоко — сверх плана

Максинский район выполнил годовой план выработки сливочного масла и сухого молока. Коллектив Сетинского головного маслозавода взял на себя обязательство дать к 40-й годовщине Великого Октября 500 центнеров сливочного масла и 160 центнеров сухого обезжиренного молока.

Д. АЛЕКСАНДРОВ,
директор Сетинского головного маслозавода.

Надоено молока с 20 по 25 сентября

(в килограммах от коровы)

Наименование районов	Средний надой по району	Лучший колхоз	Средний надой
1. Вологодский	40,5	«8-е марта»	52,0
2. Грязовецкий	36,4	им. Ворошилова	56,0
3. Лежский	32,8	им. Ворошилова	50,0
4. Харовский	32,1	«Новый путь»	46,9
5. Чебсарский	31,0	им. Сталина	40,2
6. Сокольский	31,0	«Красное знамя»	45,1
7. К.-Озерский	30,3	«Передовой»	46,0
8. У.-Кубинский	30,1	им. Димитрова	44,1
9. В.-Устюгский	28,7	«Строитель коммунизма»	47,0
10. Пришекснинский	28,6	«Наш совет»	40,7
11. Междуреченский	26,4	«Красный Север»	38,5
12. Черепановский	25,4	«Октябренок»	36,5
13. Бабушкинский	24,5	им. Сталина	38,1
14. Тотемский	24,2	«Искра»	38,3
15. Верховажский	23,6	«Родина»	36,6
16. Бабаевский	23,5	«Большевик»	31,6
17. Андомский	23,4	«Новая жизнь»	36,0
18. У Алексеевский	22,8	«Кр партизан»	29,0
19. Максинский	22,4	«Ленинский путь»	26,8
20. Кирилловский	22,2	«Красный Кирилов»	34,0
21. Бирюковский	22,2	«Доброволец»	30,1
22. Белозерский	22,1	«Красная Мегра»	31,0
23. Нюксенский	22,1	«Коллективист»	29,0
24. Устюженский	22,0	им. 13-й годовщины Октября	32,7
25. Вожегодский	22,0	им. Чкалова	49,8
26. Самженский	21,9	им. Куйбышева	34,3
27. Калужский	21,5	им. Хрущева	32,0
28. К-Городецкий	21,4	«Правда»	31,0
29. Тарногский	21,3	«Красное знамя»	37,0
30. Шольский	21,3	«Коммунар»	30,0
31. Б-Судской	21,0	«Путь к коммунизму»	28,0
32. Вытегорский	21,0	им Сталина	28,8
33 Уломский	20,9	«Вперед к коммунизму»	29,0
34. Чагодощенский	20,5	«Заря свободы»	25,4
35. Кожинский	19,6	«Знамя»	31,0
36 Рослятинский	19,1	«Николаево»	29,3
37. Никольский	18,9	«Восход»	29,0
38. Вашкинский	18,1	«Маяк»	23,6

Сложная процедура

Осенью 1951 года Вологду облетела весть: за городом, в районе лыжнокомбината, обнаружен минеральный источник.

Открытие было встречено восторженно.

— Щедрый дар природы!—говорили об этом события врачи.

— Благодать под боком!—восхищались жители.

Лабораторный анализ радовал: найденная вода по своим свойствам и качествам нисколько не уступает широко известным в стране минеральным источникам.

Так в нашем городе открылись реальные возможности лечения больных минеральной водой. Вологжане лелеяли надежду в скором времени иметь свой курорт.

Минуло почти шесть лет. Срок немалый. Как же теперь используется благодатный источник?

Похвастаться, прямо скажем, нечем.

Правда, над разрешением проблемы освоения воды бились десятки умов Вологды неоднократно поднимался на высоту, ставился ребром. Но дело—ни с места. На пути встали непреодолимые рогатки.

Нельзя не вспомнить такой факт. Газета «Красный Север» выступала однажды с фельетоном «Бюрократическая карусель». В нем говорилось об этих рогатках и, между прочим, сообщалось, как дядя Саша, водовоз городской больницы, подъехал к краву, выступившему из стены сарая, остановил коня и крикнул:

«— Давай!

За стеной что-то скрипнуло, зашуршало, после чего из трубы в бочку хлынула прозрачная струя».

Затем приводилась небольшая сценка—разговор сторожа с водовозом:

«— Значит, опять приехал, главный лекарь?

— Приехал. Ведь и сегодня ванны делать надо: больные просят.

— Ну, ну, наливай. Мне ведь не жалко такой благодати. Говорят, под городом ее целое море.

— Под землей-то море, а в больницы попадают капли. Разве одной бочки хватит...»—сокрушался больничный водовоз.

Положение с доставкой и использованием минеральной воды не изменилось и по сей день. На месте заветной скважины, где бьет целебный фонтан, стоит все тот же деревянный сарай. Каждое утро дядя Саша приезжает сюда на лошадке, наполняет бочку водой и не спеша отвозит ее в больницу.

Неужели это никого не задевает за живое? Как же, задевает. Горисполком и облисполком приняли немало решений о строительстве в Вологде специальной водолечебницы. Кажется, для этой цели подыскан подходящий подрядчик—трест «Вологдастрой». На строительство отпущено 500 тысяч рублей. Выделены необходимые материалы. Есть проектно-сметная документация. Все есть, а дело за все эти годы не видно.

Первоначально строительные, санитарно-технические и специальные работы по сооружению водолечебницы намечалось закончить к концу 1956 года. Срок прошел, работы не были выполнены.

В нынешнем году трест дважды строгие предписания: начать и закончить стройку. Управляющий «Вологдастроем» т. Трепаков в беседе с заведующей горздравотделом т. Фелеповой уверял, что к началу открытия областной партийной конференции он будет рапортовать о сдаче водолечебницы в эксплуатацию.

Джентльменский жест т. Трепакова можно было бы и не осуждать, если бы он оказался хозяином своего слова. В том-то и беда, что управляющий очень скоро забыл про свое обещание. Стройку он не довел до конца. В январе и феврале проводилась кирпичная кладка здания. За два месяца были возведены стены под крышу, закончена проводка канализации. А потом трест снял рабочую силу с об'екта, и все там приостановилось.

Кого винить, что в Вологде до сих пор нет водолечебницы? Строители, например, упорно отрицают себя. Видите ли, летом у них не было под рукой гравия, а без него, известно, бетон не сделаешь. Теперь есть гравий, бетонные работы вести трудно: при доставке бетон в пути застывает. Товарищи из органов государственного тоже не хотят взять на себя ответственность.

У всех находятся причины оправдания.

Поистине, сложная процедура творится со строительством водолечебницы.

Б. ПЕСКОВСКИЙ.

Новые машины для МТС

Новыми машинами пополняются МТС области. Нынче промышленные предприятия дают 60 комбайнов, из них половину самоходных «СК-4», 106 на полугусеничном ходу «СК-4 МПГ» и 94 машины «ПК-2,5».

Большая половина машин получена и используется на уборке урожая и молотьбе. Комбайны на полугусеничном ходу получили Грязовецкая МТС и другие. Новые машины работают хорошо, имеют лучшую проходимость, на них можно убирать хлеба во влажную погоду.

Зарекомендовали себя и примоточные комбайны, которые производит коллектив Тульского комбайнового завода. Пять таких машин работают в колхозах зоны Нефедовской МТС, Грязовецкого района. Результаты эксплуатации их хорошие.

ТРУДЯЩИЕСЯ ОБСУЖДАЮТ ПРОЕКТ ЗАКОНА ОБ УСИЛЕНИИ БОРЬБЫ С АНТИОБЩЕСТВЕННЫМИ, ПАРАЗИТИЧЕСКИМИ ЭЛЕМЕНТАМИ

Против паразитов и бездельников

Проект Закона «Об усилении борьбы с антиобщественными, паразитическими элементами» встретил горячее одобрение со стороны широких масс трудящихся. Обсуждая этот важнейший документ, трудящиеся резко осуждают и требуют сурово наказывать лиц, которые не хотят заниматься общественно-полезным трудом.

На Череповецком рынке ежедневно можно видеть людей, занимающихся спекуляцией. Пользуясь неразворотливостью некоторых торгующих организаций, они продают из-под полы вещи, которые иногда трудно купить в магазинах. Так, например, с наступлением зимних холодов, на рынке продаются втридорога валенки, имеющие фабричное клеймо.

Милиции необходимо усилить наблюдение за действием спекулянтов и привлекать их к строгой ответственности. В борьбе с такого рода «торгашами» должна принять участие и наша общественность.

Следует повести борьбу и с «шабашниками». Они залазывают с колхозов баснословные цены—в три-четыре раза дороже, чем положено. Мне не раз приходилось слышать такие слова.—вот сейчас вернулись с заработка. Накрутю обошлось по пять шесть тысяч рублей на брата. В день зарабатывали по 100—125 рублей. Разве заставишь их работать в какой-либо строительной организации, по расценкам?

Уже того, «шабашники» вредно действуют на честно работающих людей, подбивают их бросить работу на предприятии. Нельзя позволять рвачам наживаться на трудовой копейке, обкрадывать честных тружеников.

А. ПУЧКОВ,
работник железнодорожного цеха Череповецкого металлургического завода.

Правильное мероприятие

В обеденный перерыв колхозники пятой бригады колхоза имени XIII годовщины Октября, Устюженского района, собрались обсудить проект Закона «Об усилении борьбы с антиобщественными, паразитическими элементами».

В эту бригаду были поселены, принятые члены колхоза семьи кочующих цыган. Правление колхоза выделило им помещения для жилья, купило несколько домов, помогло приобрести коров и поросят. Большинство колхозников трудится хорошо. Многие заработали за восемь месяцев по 300—400 трудодней. Однако старые привычки нетрудно и проявятся у некоторых поселенцев. В августе трудоспособные колхозники-цыгане Волков и Жуков работали очень плохо, пьянствовали, устраивали скандалы и драки, разлагали дисциплину в бригаде.

Обсуждая проект Закона, колхозники резко критиковали их. Выступавшие т. Гришин, Исаков и другие говорили, что у нас не должно быть паразитов, живущих за счет честно работающих людей.

Внесено предложение — окончательно покончить с бродяжничеством цыганского племени. Это предложение пропашиванют в деревнях и городе Устюжне.

Колхозники единогласно одобрили проект Закона, как правильное мероприятие, и решили еще организованнее взяться уборочные работы.

Н. БОРИСОВ.

Письма в редакцию

Сваливают с больной головы на здоровую

Речники Вологодского районного управления до конца навигации обязаны перевезти 200 тысяч тонн древесины в плотах и 41 тысячу в барках. Задача трудная. Справиться с ней можно лишь при условии, если руководители комбината «Вологодлес» обеспечат полную загрузку флота. К сожалению, они с самой весны занимают странную позицию. Недавно начальник комбината т. Лукьянчиков послал жалобные телеграммы в Совет Министров РСФСР, обком КПСС и совнархоз. В них говорилось о том, что районное управление якобы не подает барж к Камчуту, Пятовскую и Шиченгу. Это неверно. Ведь т. Лукьянчиков отлично знает, что в этих пунктах почти в течение всей навигации сутками простаивали в ожидании погрузки. Например, на той же пристани Камчуга только в мае было потеряно 46800 тонно-суток. За этот период можно бы перевезти 15 тысяч тонн древесины. А крупнейшая Пятовская лесобирка в мае и июне вместо 12 тысяч тонн леса нам не дала ни одного бревна. В последующие месяцы направляемый судофлот тоже был загружен только на половину. А сейчас буксировать совершенно нечего, и мы были вынуждены семь мощных пароходов вывести из эксплуатации и поставить на зимний отстой.

Между тем в свои права уверенно вступает осень. Водить суда становится день ото дня труднее. Несмотря на это, речники горят желанием выполнить план перевозок в 20 окт'ябрь. И очень плохо, что им ни пути встали равнодушные люди из комбината «Вологодлес». Срывая сроки поставки древесины, они в то же время пытаются оправдать себя.

П. БРЮХОВ,
начальник отдела движения Вологодского районного управления пароходства.

От начальника к начальнику

Два года назад в моей квартире (Красногвардейская улица, дом 8), произошла авария: неожиданно обвалился потолок. Вскоре потолок был восстановлен, но дырявая крыша, из-за чего и произошла авария, осталась неисправной.

В прошлом году я обратился в Вологодское горжилуправление с заявлением о ремонте крыши. Мне ответили тогда, что квартира включена в план текущего ремонта. То же самое говорят мне и в этом году.

Недавно я обратился в горисполком с просьбой о ремонте квартиры и в первую очередь крыши. В ожидании воду находиться в помещении невозможно, дети вынуждены готовить уроки в школе или у соседей. Помощник председателя горисполкома т. Ушкалова ответила, что заместитель председателя горисполкома т. Фролов сегодня не принимает. По ее совету я пошел ко второму заместителю председателя т. Рабеву. Не успел войти в приемную, как технический секретарь, осведомившись о цели моего визита, заявил: «Тов. Рабев не принимает, идите к начальнику горжилуправления т. Баженову».

В горжилуправлении меня встретили не лучше. Еще в дверях т. Баженов предупредил, что посетителей он не принимает.

Оставалась последняя надежда — обратиться к кому-либо из работников горжилуправления. Я подошел к инженеру, сказал ему, что крыша в нашем доме как решето. Инженер ответил: «Меня это не касается».

Позволительно спросить: а кого же касается забота о трудящихся?

П. ПАСТУХОВ,
пенсионер, инвалид Отечественной войны II группы.
г. Вологда.

Как нам проводили радио

В феврале колхоз «Красноармеец», Велико-Устюгского района, заключил договор с Вологодским строительно-монтажным управлением на радиофикацию домов членов артели. На эти цели были перечислен аванс в размере 3100 рублей и одновременно приобретен материал для проводки на 2974 рубля.

Год скоро кончается, а радио у нас по-прежнему нет.

Что же случилось? Своими силами колхозники заготовили 80 столбов, в мае-июне подвезли их на трассу. На место прибыла бригада из строительно-монтажного управления во главе с т. Кокониным. Она проложила трассу через поле совхоза «Красный Север». Когда столбы начали ставить, совхоз выбросил их со своего участка.

Спрашивается, кто же будет переделывать работу и за чей счет?

Бригада т. Коконина провела внутреннюю проводку в домах, задолжала колхозу за продукты питания и с этим отбыла в Вологду. А уезжать ей не было смысла, тем более, что по территории колхоза пролегает 15-километровая линия электрической сети и можно было на готовые столбы подвесить новые провода.

В июле прибыл представитель СМУ — монтер т. Питятьев. Он начал подвешивать провода на крючья на расстоянии полутора километров. От натяжки они порвались. Горе-монтер раскатал бухту проволоки по всей линии и тоже удалился. А что стало с проволокой, которая пересекала поля и дороги, нетрудно догадаться: за ночь она превратилась в путу трактора, а борона. Она оказалась изрезанной, скрутилась и превратилась в вьюнку для скота.

За материал уплачены деньги. Тов. Питятьев должен понести за это ответственность и возместить ущерб колхозу.

Думается, что строительно-монтажное управление все же примет меры и в ближайшее время закончит работу по радиофикации колхоза.

Н. ВЕПРЕВ,
агроном, секретарь парторганизации колхоза «Красноармеец».

Когда откроют интернат?

В прошлом году для Огибаловской семилетней школы Божегодского района колхозы построили интернат. Он был предназначен для учащихся отдаленных деревень на осеннее и зимнее время. Чтобы жить в школьном доме, школьники сделали немного — застеклили оконные рамы и утеплить их. Эту работу должна была выполнить сама школа. Однако директор школы тов. Кочергина вместо того, чтобы в короткий срок закончить оборудование интерната и поселить в нем учеников, отделывалась одними обещаниями. Так прошел год.

В нынешнем учебном году многие учащиеся подали заявления о приеме в интернат, который по-прежнему стоит без окон.

Н. СЕМЕНОВ.

ТОВ. ЛАПИН, К ВАМ ВОПРОС

В клубе завода молочных консервов г. Сокола культурное обслуживание населения находится на крайне низком уровне. Вся культурно-просветительная работа сводится к демонстрации кинофильмов. Но и с этим далеко не все благополучно. Порою показывается не тот фильм, который был об'явлен. Сеансы часто срываются из-за отсутствия света. Не почему нельзя иметь аварийный источник света? На этот вопрос не может ответить ни заведующий клубом тов. Лапин, ни отдел культуры. Если же сеанс и состоится, то зрители получают от него мало удовольствия: пропускаются части, пропадает звук и т. д.

Об устройстве концертов художественной самодеятельности никто и не думает, лекции бывают редко. А ведь клуб — это культурное учреждение, которое должно заботиться о подеском, хорошем отдыхе рабочего.

А. ЖУКОВ.

СОХРАНИТЬ САДЫ ОТ УНИЧТОЖЕНИЯ

Несколько лет тому назад силами рабочих Чебсарского льнозавода были разбиты прекрасный сад. В нем посадили свыше тысячи деревьев, двадцати шести пород, разбили клумбы и цветники.

Вместе того, чтобы беречь сад, как народное достояние, его стали уничтожать. Исчезли орешник, вишня, акация, сирень, уничтожаются яблони и ягодники. Ежедневно в саду пасется скот, калитка сорвана и выкашивает. Я неоднократно беседовал с комсомольцами, призывал их охранять сад, но они остались глухи к этому предложению.

Такое же положение в районном центре. Здесь сад превращен в пастбище.

Почему же поселковый Совет да и районный Совет депутатов трудящихся равнодушно взирают на уничтожение сада, не принимают никаких мер?

Н. ЗАТЕЙЩИКОВ.

ПО МАТЕРИАЛАМ «КРАСНОГО СЕВЕРА»

«На бумаге и на деле». Так называлась корреспонденция, опубликованная в «Красном Севере» 10 сентября. В ней говорилось о недостатках в комплектовании сети политического просвещения, о плохом охвате учебой сельских комсомольцев.

Секретарь Череповецкого райкома КПСС тов. Усов сообщил, что коллективом райкома обсуждена на заседании бюро райкома ВЛКСМ Кричта признана правильной. Приняты меры по устранению ошибок, подбору и подготовке пропагандистов.

* * *

«Рассадник мух». В опубликованной заметке под таким заголовком 10 сентября приводились факты антисанитарного содержания продовольственной палатки № 14 орса Сухоского управления речного пароходства.

Главный врач санинспекции т. Кузнецова сообщила о принятых мерах. За антисанитарию в торговом помещении на заведующую продпалаткой т Бульгину наложен штраф. За отказ выполнить постановление санинспекции о закрытии продпалатки № 14 заведующий орсом СУХУРПа т Лавин и заведующая магазином № 5 т. Данилова также оштрафованы.

КРИТИКА И БИБЛИОГРАФИЯ

Работа по истории здравоохранения в Вологодской области

Вологодским отделением общества по распространению политических и научных знаний издана книжка*) по истории организации акушерской помощи в Вологодской области с начала прошлого века и до наших дней. Автор ее, врач А. Ф. Страхова, добросовестно поработала над богатым архивным и литературным материалом, разбросанным в разных источниках, и воссоздала картину развития акушерской помощи в нашем крае за последние 150 лет.

А. Ф. Страхова подробно знакомит читателя с изменениями, которые произошли в оказании медицинской помощи женщинам за полтораста лет. С начала прошлого века и до 70-х годов нынт акушерок на всю губернию не превышал 10 человек. Хотя перед Великой Октябрьской социалистической революцией акушерская сеть значительно выросла в Вологодской губернии, но и тогда только десятая часть рожениц получала акушерскую помощь медицинского персонала, а девять десятых находились во власти бабок-повитух.

Подробно, с рядом интересных деталей в книжке представлена работа первого в губернии родильного стационара, открытого в 1864 году. Сравнение результатов его работы с современными показателями дает яркое представление об улучшении качества родильной помощи в советское время: в родильные стационары г. Вологды в 1951—53 г.г. женщин поступило втрое больше, чем в 1913—15 гг., процент мертворождаемости снизился в два с половиной раза, смертность новорожденных уменьшилась вдвое, а материнская—в десять раз. Автор верно подчеркивает, что это—результат проводимого профилактического направления советского здравоохранения и внедрения в практику достижений передовой советской медицинской науки, а также следствие роста благосостояния и культуры населения.

С большой теплотой автор пишет о работе первого в губернии участкового женщины-врача П. А. Бантле, по чьей инициативе были открыты родильные койки в сельской больнице, и о первом вологодском врачебнике-акушере А. Н. Орлове.

Показывая на примерах, фактах и цифрах жоренную перестройку и улучшение родовспоможения в советский период, А. Ф. Страхова не забывает еще не изжитых недостатков в организации акушерской помощи в области, подчеркивая, в частности, неполный охват рожениц медицинской помощью, низкий процент родов в стационарах в сельской местности, где преобладает помощь на дому.

Книжка написана хорошим литературным языком. И хотя тема ее узкая, привлекший автором материал о развитии общей сети здравоохранения и краткие данные о развитии экономики и культуры в губернии, делают работу А. Ф. Страховой полезной не только для врачей, но и для широких кругов читателей, проявляющих интерес к истории своей области, к вопросам краеведения. Книжка дает интересный материал для агитаторов в связи с 40-летием Великого Октября.

Работа А. Ф. Страховой является монографией ее диссертации, получившей хорошую оценку крупных ленинградских ученых-медиков профессоров Б. С. Сигал, С. Я. Фрейлина, Д. П. Бронина и М. А. Петрова-Маслакова. Автору работы присуждена ученая степень кандидата медицинских наук.

Отмечая ценность книжки, можно выразить сожаление, что в ней скупо сказано о современных трудженниках-акушерах. Правда, говорится о деятельности череповецкого врача-акушера В. Н. Лохиченой, передовой колхозной акушерки З. В. Полозовой, упоминается и другие медики, но это не восполняет пробела. В книжке следовало бы поместить портреты передовых деятелей по родовспоможению, иллюстрировать ее диаграммами, которые еще наглядней показывали бы развитие здравоохранения в советское годы.

Достоин сожаления тот факт, что органы здравоохранения не оказали содействия в издании полезной книжки по истории такого важного раздела здравоохранения, каким является родильная помощь. Книга издана Вологодским отделением общества по распространению политических и научных знаний.

В. ЛЕБЕДЕВ,
кандидат медицинских наук, доцент педагогического института.

*) А. Ф Страхова «Сто пятьдесят лет родовспоможения в Вологодской области», Вологда, 1957, стр. 104.

Запретить ядерное оружие

ЛОНДОН, 27 сентября. (ТАСС). Касаясь усиливающегося в Англии движения общественности за запрещение ядерного оружия, еженедельник «Трибюн» в редакционной статье заявляет, что Англия должна прекратить производство и испытания оружия массового уничтожения.

Автор статьи напоминает, что в повестку дня ежегодной конференции лейбористской партии, которая откроется на будущей неделе в Брайтоне, включены 120 резолюций местных отделений, которые призывают заключить соглашение о запрещении водородной бомбы.

Газета критикует позицию консерваторов, которые хотят заключения такого «международного соглашения, в результате которого Россия на каждой последовательной стадии была бы несколько слабее Запада».

Естественно, отмечает «Трибюн», что переговоры провалились, так как «консерваторы не хотели их успешного завершения. Они строили всю свою политику на водородной бомбе».

Национальный совет борьбы за запрещение испытаний ядерного оружия в письме, опубликованном сегодня в еженедельнике «Нью стейтсмен», заявил протест против продолжения Англией ядерных испытаний.

В числе подписавших письмо — генеральный секретарь национального профсоюза железнодорожников Джефф Кэмпбелл, архиепископ Честерский Джордж Бел, писатель Комптон Маккензи, деятель шотландской церкви Джордж Маклеод, художник Бен Николсон, философ Бертран Рассел, руководитель методистской церкви Дональд Соппер и композитор Майкл Типпет.

«Несмотря на решительные возражения против испытаний ядерного оружия, — говорится в письме, — в Австралии сейчас продолжаются взрывы, и правительство, по-видимому, намерено провести испытания водородной бомбы на острове Рождества в будущем году».

Письмо заканчивается призывом поддержать деятельность Национального совета борьбы за запрещение испытаний ядерного оружия.

ИЗБРАНИЕ ДАГА ХАММАРШЕЛЬДА ГЕНЕРАЛЬНЫМ СЕКРЕТАРЕМ ООН

НЬЮ-ЙОРК, 26 сентября. (ТАСС). Генеральная Ассамблея единогласно избрала Д. Хаммаршельда Генеральным секретарем ООН на второй пятилетний срок.

„СССР значивает темпы мирного соревнования с Запада"

СТОКГОЛЬМ, 26 сентября. (ТАСС). Все утренние стокгольмские газеты помещают сообщение «О разработке перспективного плана развития народного хозяйства СССР». Газеты подчеркивают, что это решение вызвано открытием новых крупных месторождений различных видов сырья и источников энергии, а также перестройкой системы управления народным хозяйством.

«Советский Союз еще более увеличивает темпы мирного соревнования с Западом», — пишет в заголовке газета «Ню Даг». В соответствии с решением Коммунистической партии и правительства Советского Союза, указывает газета, будет выработан новый долгосрочный план с учетом еще большего расширения промышленности и сельского хозяйства и повышения общего жизненного уровня.

XII сессия Генеральной Ассамблеи ООН

НЬЮ-ЙОРК, 26 сентября. (ТАСС). Сегодня утром на пленарном заседании Генеральной Ассамблеи продолжалась общая политическая дискуссия. Представитель Камбоджи Пенн Нут признал государствами — членами ООН способствовать достижению всеми несамоуправляющимися народами свободы и независимости. Он также обратил внимание великих держав на их особую ответственность перед всеми народами за решение вопросов разоружения.

Делегат Камбоджи высказался за скорейшее прекращение испытаний ядерного оружия.

Глава румынской делегации Министр иностранных дел Ион Георг Маурер поддержал советский проект декларации о мировом сосуществовании государств.

Делегат Румынии подверг критике позицию западных держав в вопросах разоружения. Он подчеркнул, что ни одно из западных предложений не ставит даже в качестве отдаленной цели категорическое запрещение атомного оружия и осуждение атомной войны.

Другим главным пороком западных держав, сказал он, является то, что любой шаг в области разоружения они ставят в зависимость от других мер, соглашение по которым наталкивается на большие трудности.

Маурер осудил агрессивную политику США в районе Ближнего и Среднего Востока и подчеркнул, что доктрина Эйзенхауэра создает опасность для мира в этом районе.

Министр иностранных дел Бельгии Лупс предпринял очередную попытку свалить с западных держав на Советский Союз вину за тупик, создавшийся в переговорах по разоружению. Он выступил с клеветой на Советский Союз, которую не пользовал вместе аргументов против советских предложений по разоружению.

Делегат Греции Аверофф выразил «сожаление» по поводу колониальной политики Англии в отношении Кипра. Он подчеркнул, что все члены ООН должны приверженцы основных положений Устава ООН и, в частности, принципов самоопределения народов.

Обращение Национального собрания Египта к Генеральной Ассамблее ООН

КАИР, 26 сентября. (ТАСС). Вчера состоялось внеочередное заседание Национального собрания Египта, на котором было единогласно одобрено предложение направить Генеральной Ассамблее ООН телеграмму с призывом принять на нынешней сессии все необходимые меры к тому, чтобы добиться прекращения производства и использования атомного и водородного оружия.

Национальное собрание Египта обращается также к генеральной Ассамблее ООН с призывом добиться всеобщего сокращения вооружений и уничтожения существующих запасов ядерного оружия в интересах обеспечения всеобщего мира и безопасности.

Пресс-конференция делегации Румынской Народной Республики в ООН

НЬЮ-ЙОРК, 26 сентября. (ТАСС). Делегация Румынской Народной Республики при ООН устроила пресс-конференцию, на которой член делегации К. Богдан ответил на вопросы журналистов относительно румынского предложения о созыве конференции глав правительств балканских стран. Богдан сообщил, что Югославия, Болгария и Албания приняли это предложение. Премьер-министр Греции Карамандис заявил в своей последней речи, что Греция не может в настоящий момент принять участие в такой конференции, хотя высоко оценивает мотивы, которыми продиктовано это предложение. От Турции ответ еще не получен.

На вопрос, будет ли проведена конференция, если Греция и Турция не согласятся в ней участвовать, Богдан ответил, что этот вопрос будет рассмотрен, когда каждая из сторон выскажется по предложению. Он подчеркнул, что существо румынского предложения заключается в том, чтобы в такой конференции участвовали все приглашенные страны.

США превращают Западную Германию в свою атомную базу

БЕРЛИН, 26 сентября. (ТАСС). Сегодня все демократические газеты Берлина излагают заявление главнокомандующего американскими вооруженными силами в Западной Германии генерала Ходжа корреспонденту агентства Юнайтед Пресс об оснащении американских частей в ФРГ атомным оружием. Газета «Нойес Дейчланд» пишет, что заявление американского генерала о превращении Западной Германии в базу для ведения атомной войны в Европе вызвало гневное возмущение немецкой общественности.

Газета «Берлинер цейтунг» характеризует это сообщение как тревожный факт и заявляет, что оснащение американских войск на территории ФРГ атомным оружием подвергает еще большей опасности Западную Германию. Это официальное высказывание, сделанное через десять дней после заявления Аденауэра, доказывает, пишет «Берлинер цейтунг», еще раз подтверждает актуальность заявлений правительств ГДР и СССР о том, что Западная Германия превращается в атомный плацдарм НАТО со всеми вытекающими отсюда последствиями для населения. Насколько велика уже сейчас эта опасность, подчеркивается тем фактом, что в ближайшее время под командование генерала Ходжа будут поставлены и западногерманские контингенты в НАТО: Ходж должен занять пост командующего вооруженными силами НАТО на юге центральной Европы.

Попытка закончившаяся провалом

НЬЮ-ЙОРК, 26 сентября. (ТАСС). По сообщению агентства Юнайтед Пресс, вчера в США была предпринята новая безуспешная попытка запустить баллистическую ракету типа «Атлас».

Как указывает агентство, примерно через 5 секунд после запуска ракета начала падать и взорвалась в воздухе.

Первые испытания ракеты этого же типа, проводившиеся в июне этого года, также закончились провалом.

Корреспондент агентства Ассоциэйтед Пресс пишет, что запущенная вчера ракета «очевидно, не смогла взняться Она поднялась менее чем на 1 милю и затем взорвалась, окутанная пламенем».

Краткие сообщения

(25 сентября на нью-йоркской бирже вновь резко упали курсы акций, причем больше всего упали курсы акций металлургических, автомобильных, нефтяных и железнодорожных компаний. Общая стоимость акций, котировавшихся на нью-йоркской бирже, снизилась почти на 4 млрд. долларов.

(Как сообщают из Лондона, эпидемия гриппа охватила большое число детей школьного возраста в Англии. В Болтоне (Северная Англия) половина школьников (в общей сложности 6 тыс.) больны гриппом. В Эдинбурге (Шотландия) гриппом болены 13 тыс. из 66 тыс. детей и 200 учителей. В Халле больны более 20 тыс. школьников.

(26 сентября из Токио отбыли артисты балета Большого театра, приглашенные гастроли в Японию по приглашению газеты «Комиуран» и ассоциации дружей искусства. За время пребывания в Японии советский ансамбль балета дали 21 концерт в Токио и Осаке. Жители столицы Японии устроили советским артистам волнующие проводы.

(ТАСС).

Бесчинства расистов в Литл-Роке продолжаются

НЬЮ-ЙОРК, 26 сентября. (ТАСС). Сегодняшние американские газеты посвятили большие фотоснимки из Литл-Рока (штат Арканзас), показывающие, как парашютисты, вооруженные винтовками, ведут 9 негритянских детей в центральную среднюю школу, а другие солдаты прикладами отгесняют от школы толпу расистов.

Правительство всеми силами старается замять скандал в Литл-Роке, получивший столь широкую мировую огласку. По сообщению агентства Ассоциэйтед Пресс, двор школы в Литл-Роке сейчас напоминает военную крепость. У деревянных барраков, сооруженных полицией вокруг школы, в школьном дворе и в самой школе расположилось около 400 солдат. На прилегающих улицах установлены заставы, через которые имеют право проходить только учащиеся и лица, имеющие специальные пропуска Войска патрулируют улицы города. Командование отдало солдатам приказ применять силу, если это будет необходимо для наведения порядка в городе.

Местные политические деятели южных штатов продолжают развивать лихорадочную активность, направленную на то, чтобы заставить федеральное правительство вывести войска из Литл-Рока и тем самым развязать руки расистским бандитам. Губернатор штата Арканзас Фобус опубликовал коммюнике, в котором в резкой форме выступает против решения правительства. Он обвинил, что обратится по радио и телевидению к «всему народу в всей стране». Как сообщает агентство Юнайтед Пресс, конференция губернаторов южных штатов решила создать комитет для переговоров с президентом Эйзенхауэром и губернатором штата Фобусом. В кругах Белого дома указывают, что Эйзенхауэр согласился участвовать в этих переговорах.

Польская Народная Республика. В скором времени в Силезии, в Опольском воеводстве, вступит в строй новый химический завод. Завод построен по техническим планам советских специалистов.

На снимке: часть сооружений нового завода.

Фото **Центрального польского фотоагентства.**

В Национальном собрании Франции

ПАРИЖ, 26 сентября. (ТАСС). Утреннее заседание Национального собрания сегодня состоялось под председательством депутата—коммунистки Мари-Клод Вайян-Кутюрье. Продолжались дебаты по законопроекту об Алжире.

В результате инцидентов, спровоцированных правым крылом во время выступления коммуниста Турэ, разоблачавшего колониальные решения в Алжире, заседание прерывалось несколько раз. Во время перерыва члены правой группы «независимых республиканцев» обратились к председателю Национального собрания Ле Трокэру с требованием потребовать не допускать больше коммунистов к председательствованию на заседаниях при обсуждении алжирской проблемы. Однако этот демарш остался без последствий, и после перерыва заседание было возобновлено по-прежнему под председательством Вайян-Кутюрье. Правые депутаты снова пытались сорвать работу Национального собрания и требовали прервать его заседание, но их требование было отвергнуто большинством голосов.

Выступивший затем с речью социалист Меригонд защищал позицию своей партии в алжирском вопросе и требовал, чтобы в законопроекте была сохранена точная формулировка относительно установления единой избирательной курии в Алжире Как известно, это требование противоречит позиции правых групп, стремящихся путем отделения избирательной-мусульман сохранить привилегированное положение французов в Алжире.

На дневном заседании первым выступил социалист Лапи, также выказавшийся за установление единой избирательной курии, которую он охарактеризовал как «конец расизма».

Мари-Клод Вайян-Кутюрье взяла слово, чтобы зачитать несколько писем французских солдат, находящихся в Алжире. Выступление Вайян-Кутюрье сопровождалось шумом и криками правых депутатов, пытавшихся сорвать обструкцию.

Работа Национального собрания продолжается.

Почта „Красного Севера"

Ежедневно в редакцию поступают письма, в которых колхозники благодарят трудящихся и учащихся за помощь в уборке урожая и заготовке кормов.

Н. Кулишова из колхоза «Роща», Кубено-Озерского района, сообщает: «Учащиеся Кубенской школы-интернат техникума с большим желанием выполняют любую работу, стараясь как можно больше принести пользы колхозу». Хорошо работают **Л. Шаталева, М. Яковлева, А. Никанорова, Л. Кононова,** но особенно хочется сказать о **А. Маслянковой.** За 16 дней она выработала 33 трудодня За один день выдергивала лен с 16 соток и разостлала его с 47 соток».

Группа цыган—**Н. Уткин, Ф. Тимофеев, Г. Пономарев** и другие прислали в редакцию письмо, в котором просят через газету поблагодарить руководителей Бирюковского района за их отеческую заботу — Нас обеспечили квартирами, работой,—говорится в письме.—Трудовая жизнь нам очень вравится.

З. Фатхина, Рубцова, Новикова, Соколова и другие, находящиеся на излечении в Вологодской городской инфекционной больнице, сообщают: «Палату № 4 открыли недавно. Это большое помещение, но оно не имеет самых элементарных условий для больных нет теплой уборной, нет ванны. Помещение давно не ремонтировалось не белилось Но только благодаря хорошему лечению и заботе всего обслуживающего персонала больные быстро поправляются».

Рабочий совхоза «Большая ферма», **Н. Якунчев** пишет: «В газете «Красный Север» была опубликована статья Г. Жуковского, разъясняющая значение бригадного подряда в течение злокачественных опухолей. В статье говорилось, что аптекам и медсанчастям дано указание о приеме чаев от колхозников Но у нас в совхозе медпункт чаю не принимает, а в течение собрано ее очень много. Может быть работникам медпункта нужны особые указания?».

Ваша редакция получила 20 ответов на жалобы и заявления, направленные для принятия мер в организации

А. Тихомиров писал в редакцию о недостойном поведении сотрудника Белозерского районного отделения милиции Маслянникова. Из управления внутренних дел облисполкома сообщили что Маслянников строго наказан в дисциплинарном порядке.

Премьера нового кинофильма „Сестры"

К 40-летию Великого Октября деятели советского киноискусства создают новые фильмы. Премьера одного из них — широкоэкранного художественного фильма «Сестры» (первая серия трилогии «Хождение по мукам») состоялась в кинотеатре «Форум».

Экранизация известного произведения **А. Толстого является** кинолетописцем революции и гражданской войны. Это — рассказ о лучшей части прежней интеллигенции, разными путями пришедшей к революции и Советской власти.

Картина поставлена на киностудии «Мосфильм» по сценарию В. Шкловского. Режиссер-постановщик фильма—Г. Рошаль, оператор — Л. Касматов, художник — И. Шпинель. Музыка композитора Д. Кабалевского

В главных ролях выступили Р. Нифонтова, Н. Веселовская, Н. Гриценко, В. Медведев, В. Давыдов.

(ТАСС).

ПОГОДА

По сведениям Вологодской авиаметеостанции, с 28 по 30 сентября в нашей области ожидается облачная погода, временами дождь Ветер юго-западный умеренный. Температура ночью 0. +5, днем 2—7 градусов тепла.

Редактор К. А. ЧЕРНАКОВ.

КИНОТЕАТР им. ГОРЬКОГО

Большой зал
новый художественный фильм
«ОНИ ВСТРЕТИЛИСЬ В ПУТИ»
Малый зал
«ДВОЕ ИЗ ОДНОГО КВАРТАЛА»

КИНОТЕАТР «ИСКРА»

На сеансах в 9-30, 11-15 утра новый цветной художественный фильм
«ГУТТАПЕРЧЕВЫЙ МАЛЬЧИК»
На сеансах в 13-10, 15, 16-45, 18-35, 20-20, 22-10 час.
новый цветной художественный фильм
«БАШИ-АЧУК»

Вологодский плодопитомник приступил к реализации посадочного материала яблони, груши, черешни, смородины. За справками обращаться по адресу: г. Вологда, участок Говорово, плодопитомник, телефон 5—36.

ТРЕБУЮТСЯ:

уборщицы, ночегары центрального водного отопления, **истопники, грузчики** на строительстве Вологодскому медицинскому институту;
бойцы скота, обвальщики, грузчики в подсобные рабочие мужчины и женщины Вологодскому мясокомбинату. Обращаться: г. Вологда, Горького, 101, мясокомбинат, отдел кадров.

Партийная и профсоюзная организация Вологодского отделения дороги с прискорбием извещают о трагической смерти

ЧЕЗЛОВА Виталия Геннадьевича

и выражают соболезнование семье почившего.

Вынос тела из горбольницы 26 сентября в 14 часов 30 мин.

Создание Китайского народного подготовительного комитета по празднованию сорокалетия Великого Октября

ПЕКИН, 26 сентября. (ТАСС). Как передает агентство Синьхуа, сегодня на совместном заседании постоянного комитета Всекитайского Собрания народных представителей и бюро Всекитайского комитета народного политического консультативного совета было принято решение о создании Китайского народного подготовительного комитета по празднованию сорокалетия Великой Октябрьской социалистической революции.

В состав комитета входят 44 человека, в том числе Лю Шао-ци, Чжоу Энь-лай, Чжу Де и ответственные работники всех демократических партий, групп и общественных организаций. Председателем комитета избран Лю Шао-ци, заместителями председателя — Сун Цин-лин, Го Мо-жо и У Юй-чжан.

Латинская Америка под гнетом монополий США

Недавно в столице Аргентины — Буэнос-Айресе закончилась первая межамериканская экономическая конференция, в которой принимали участие делегации 19 из 20 латиноамериканских стран (кроме Венесуэлы) и США Всех латиноамериканских представителей на конференции объединяла общая задача: они стремились найти выход из тяжкого экономического положения, в котором находятся их страны в результате империалистической политики США.

Процесс экономического и политического закабаления Соединенными Штатами 170-миллионного населения латиноамериканских стран начался еще в прошлом веке. Задавшись целью превратить эти страны задним двором, лежащие к югу от США, в источник своего обогащения, американские правящие круги разработали и осуществляют широкую программу подавления растущего национально-освободительного движения латиноамериканских народов и вытеснения из этого района монополий других стран, прежде всего Англии Для решения этих задач в ход пущены все средства из арсенала колонизаторов. Вооруженным вмешательством, сажанием неугодных правительств, шантажом, экономическим давлением, подкупами и обманом отмечена политика США в Латинской Америке. За полвека США под различными предлогами совершили более 100 военно-агрессивных актов против латиноамериканских стран. Только за последние десятилетия Соединенные Штаты организовали государственные перевороты в Перу, Венесуэле, Парагвае, Кубе, Сальваторе, Коста-Рике, Боливии, Гватемале, Бразилии, Гондурасе. Латинской Америке США насаждают и поддерживают военные диктатуры, ставят у власти своих марионеток. Известный колумбийский писатель Герман Арсиньегас справедливо указывал, что латиноамериканские диктаторы опираются на оружие, получаемое из США. «Одна в Перу, — писал он,—Перес Хименес в Венесуэле или Трухильо в Сан-Доминго лишили политических прав свои народы и ликвидировали политические свободы силой оружия, купленного в Соединенных Штатах».

Проводимой Соединенными Штатами политике колонизации Латинской Америки служит и так называемая организация американских государств (ОАГ) Ее руководящий центр находится в Вашингтоне и является по сути дела негласным отделом государственного департамента США.

Усилениями североамериканских империалистов межамериканская система превращена в военно-политический блок стран Западного полушария под эгидой США. Десять лет назад на межамериканской конференции в Рио-де-Жанейро был заключен так называемый «пакт обороны Западного полушария», который фактически поставил под контроль США все вооруженные силы латиноамериканских стран Не довольствуясь этим, правящие круги США навязали многим государствам Южной и Центральной Америки двусторонние военные соглашения.

Военно-политическое подчинение латиноамериканских стран облегчает монополистам США безудержную экономическую экспансию в Западном полушарии Американские монополии видят в Латинской Америке прежде всего источник промышленного и сельскохозяйственного сырья, огромный рынок для сбыта товаров, обширную сферу для экспорта капитала.

Действительно, американские инвестиции в Латинской Америке растут, как говорится, не по дням, а по часам. Лишь за последние шесть лет прямые частные американские капиталовложения в этом районе земного шара увеличились почти на 3 миллиарда долларов, составив в конце 1956 года почти 7,5 миллиарда долларов. Но эти колоссальные средства отнюдь не способствуют гармоничному развитию экономики латиноамериканских стран Напротив, они используются монополиями США в качестве основного орудия закабаления этих стран и являются главным тормозом их экономического прогресса.

Дело в том, что американские монополии направляют отнюдь не капиталы в те отрасли хозяйства, которые дают наибольшие прибыли.

Такая политика североамериканских монополистов привела к тому, что экономика стран Латинской Америки носит однобокий, уродливый характер, а сами они являются фактически аграрно-сырьевым придатком США.

В настоящее время экономика большинства латиноамериканских стран зижется на производстве какого-либо одного вида сельскохозяйственного или промышленного сырья, идущего почти целиком на экспорт, главным образом в США. Так, Венесуэла специализируется на добыче нефти, Боливия—олова, Чили — меди, Бразилия, Гватемала, Сальвадор, Колумбия, Никарагуа и Гаити — на производстве кофе и т. д. Контроль же над этими отраслями хозяйства в каждой из стран почти полностью принадлежит американским монополиям. Характерно в этом отношении положение, создавшееся в Венесуэле. Иностранные нефтяные трусты, главным образом американские, арендовали почти 1/3 всей территории Венесуэлы (более 30 миллионов гектаров); Соединенные Штаты контролируют почти 100 процентов всего экспорта нефти (кстати сказать, в общем экспорте Венесуэлы на долю нефти приходится 93—97 процентов).

Захват ключевых позиций в экономике латиноамериканских стран позволяет монополиям США почти безраздельно хозяйничать в них, разграблять их национальные богатства, наживать на этом баснословные барыши В той же Венесуэле, например, только за последние шесть лет монополии США получили прибылей почти в полтора раза больше общей суммы капиталовложений США в этой стране Согласно официальным, явно преуменьшенным данным министерства торговли США, во всех странах Латинской Америки капиталовложения США за период 1954—1956 гг составили 764 миллиона долларов, а прибыли, вывезенные ими за то же время,—2,174 миллиона долларов.

Пагубное влияние на латиноамериканскую экономику оказывает и империалистическая политика США. Ее первая, наводная Латинскую Америку своими промышленными товарами, они тем самым душат их национальную промышленность. Эти же правящие круги США, пользуясь контролем над огромной частью экспорта и импорта латиноамериканских стран. США произвольно занижают закупочные цены на свои товары и непрерывно снижают цены на возимую продукцию этих стран.

Засилье монополий США, которые, по признанию иностранных экономистов, присваивают себе 14 процентов национального дохода стран Латинской Америки, ведет к непрерывному ухудшению экономического положения этих стран, к прогрессирующему разорению и обнищанию их населения.

Все это вызывает растущее антиамериканское движение во всей Латинской Америке.

Деловые и правящие круги стран Латинской Америки в течение многих лет добивались созыва межамериканской экономической конференции, надеясь, что на ней они смогут добиться от США необходимого для них урегулирования важнейших экономических вопросов. Решение о созыве такой конференции было принято в 1948 году. Однако США, пользуясь различными предлогами тормозили созыв экономической конференции. Когда же дальнейшее откладывание ее стало невозможным, Соединенные Штаты решили использовать конференцию в своих интересах. Уолл-стрит, писала аргентинская газета «Ла палабра», боится конференции в Буэнос-Айресе стремится навязать Латинской Америке «колониальный статус»

Делегация США в Буэнос-Айресе категорически отклонила требования латиноамериканских стран об урегулировании торговых отношений и стабилизации цен. Она высказалась против предоставления латино-американцам долгосрочных государственных займов, которые не сопровождались бы условиями, наносящими ущерб их политической и экономической независимости, а также против создания межамериканского фонда для финансирования экономического развития Латинской Америки, В то же время США предпринимали попытки заставить участников конференции согласиться с такими мероприятиями, которые поставили бы Латинскую Америку в положение еще большего подчинения американскому империализму. В частности, США настаивали на включении в проект «общего межамериканского экономического соглашения» специальной статьи, предусматривающей «экономическую мобилизацию» стран Западного полушария в случае объявления так называемого «чрезвычайного положения». Принятие этой статьи означало бы установление еще большего военного контроля США над Латинской Америкой, полный отказ латиноамериканских стран от суверенитета в экономической области. Примечательно, что эта статья была отклонена подавляющим большинством участников конференции.

Американская газета «Кристен сайенс монитор» не ошибалась, когда накануне открытия конференции в Буэнос-Айресе писала: Позиция делегации США будет трудной, поскольку латиноамериканские страны выдвинут конкретные требования, от удовлетворения которых зависит их благосостояние; Соединенные Штаты «должны будут предпринять энергичные дипломатические маневры, чтобы предотвратить дальнейший распад» межамериканской системы.

Так и получилось. Делегация США столкнулись, по выражению мексиканской газеты «Новедадес», с единым фронтом латиноамериканских стран и убедились в неосуществимости своих новых притязаний, предложила участникам конференции принять такой документ, в котором лишь в общей форме выражаются пожелания относительно развития внешнеэкономических связей стран Западного полушария. Этот документ, принятый конференцией под названием «Экономическая декларация Буэнос-Айреса», призван замаскировать полный провал межамериканской экономической конференции.

Именно так и расценяются результаты конференции зарубежной печатью. Газеты подчеркивают, что «декларация» «не имеет практического значения» «Конференция работала впустую»,—пишет аргентинская газета «Ребельдиа». Английская «Таймс» подчеркивает, что конференция оказалась «на разочаровывающей ноте» и что идея панамериканизма по-прежнему остается «химерой». Латиноамериканские страны, указывает нью-йоркская газета «Дейли уоркер», «в. экономической или политической области добились только углубления разрыва, который фактически всегда существовал между тем, чего желают друг от друга правительства США и стран Латинской Америки».

Давая оценку конференции, председатель Конфедерации трудящихся Латинской Америки Ломбардо Толедано заявил: «То, что произошло в Буэнос-Айресе, — огромный урок для Латинской Америки. Это урок для тех латиноамериканских правительств, которые считают, что северо-американские капиталовложения и в представляют собой действительную помощь для независимого экономического развития наших стран. Это урок также для североамериканских монополий и компаний, поскольку действительность показала невозможность выполнения их требований, направленных на то, чтобы Латинская Америка вращалась вокруг орбиты США, не выдвигая их требований, не протестуя Итог конференции в Буэнос-Айресе еще раз подтвердил убеждение самых широких кругов латиноамериканского населения в том, что единственно реальный путь независимого экономического и политического развития Латинской Америки—это борьба за освобождение от гнета американского империализма.

Н. ЧИГИРЬ.

АДРЕС РЕДАКЦИИ: г. Вологда ул. Урицкого д. 2. ТЕЛЕФОНЫ: редактор—1-92. зам редактора—14-67. отв. секретарь — 14.65. ОТДЕЛЫ: партийной жизни — 23 пропаганды марксизма-ленинизма — 3-28 вед звонка промышленности и транспорта — 3-45. советского строительства — 5-81. сельскохозяйственный — 3-28. культуры — 14-66. писем и рабкоров — 1-32. местной информации — 5-36. бухгалтерия и прием об'явлений — 15-56. типография — 5-31.

ГЕ—02960 Вологодская областная типография, ул. Карла Маркса, 70. Зак. № 7188