БИБЛИОТЕКА

ГОД ИЗДАНИЯ 42-й

ПРОЛЕТАРИИ ВСЕХ СТРАН, СОЕДИНЯЙТЕСЬ!

КРАСНЫЙ СЕВЕР

ОРГАН ВОЛОГОДСКОГО ОБЛАСТНОГО И ГОРОДСКОГО КОМИТЕТОВ КОММУНИСТИЧЕСКОЙ ПАРТИИ СОВЕТСКОГО СОЮЗА, ОБЛАСТНОГО И ГОРОДСКОГО СОВЕТОВ ДЕПУТАТОВ ТРУДЯЩИХСЯ

№ 164 (12251) | Вторник, 19 августа 1958 года | ЦЕНА 20 КОП.

Хороший урожай льна

На полях страны поспел хороший урожай льна-долгунца. На Украине уже вытереблено более четырех пятых посевов. Колхозы Ровенской области первыми в стране завершили уборку и начали продажу государству добротного волокна нового урожая. Вслед за Украиной уборку льна развернули колхозы Белоруссии, где выращен небывало высокий урожай.

В последние дни вышли на поля льноводы центральных и северо-западных районов Российской Федерации. Начали теребить лен на Урале, в Западной Сибири. Тысячи колхозов страны проводят уборку собственными машинами.

Во многих хозяйствах летом была проведена на больших площадях химическая прополка посевов с помощью гербицидов «Дикотекс», изготовленных в Чехословакии. Обработка посевов проводилась с самолетов и тракторными опрыскивателями. Применение гербицидов дало замечательные результаты. В колхозе «Большевик», Калининской области, «Дикотексом» обработано 316 гектаров. На этих полях стеблей льна было почти вдвое больше, чем на необработанных участках.

(ТАСС).

За массовость и действенность общественного контроля

В нашей стране уделяется большое внимание развитию торговли. В городах и селах неуклонно растет сеть магазинов и столовых, увеличивается производство товаров народного потребления. Предприятия торговли и общественного питания повышают культуру обслуживания потребителей, обеспечивают бесперебойную продажу товаров.

Но у нас встречаются еще магазины, ларьки и палатки, в работе которых имеются недостатки. Нередко отсутствуют в продаже товары, хотя в достаточном количестве они есть на базах, допускаются нарушения правил советской торговли. Не изжиты случаи растрат и хищений, обвешивания и обсчета покупателей. Есть столовые, где не проявляется должной заботы о потребителе.

В быстрейшем устранении этих недостатков заинтересован весь советский народ. Многочисленные покупатели своими критическими замечаниями и советами способствуют налаживанию торговли. Ведущую роль в повышении культуры обслуживания потребителей играет общественный контроль.

Недавно ВЦСПС и Министерство торговли СССР приняли решение об усилении контроля профсоюзов за деятельностью торговых организаций. С этой целью при торгах, орсах, трестах столовых создаются комиссии общественного контроля из представителей фабрично-заводских и местных комитетов предприятий и учреждений. Они должны работать в тесном контакте с постоянными комиссиями местных Советов депутатов трудящихся. Комиссии общественного контроля предоставлено право проверять и обсуждать выполнение торговыми организациями планов товарооборота, проводить в случае необходимости ревизии торговых предприятий, знакомиться с характером жалоб, поступающих от покупателей, принимать меры к устранению причин, вызывающих жалобы, и т. д. Результаты работы этих комиссий должны быстро рассматриваться руководителями торговых организаций, а принимаемые по ним меры—доводиться до сведения общественности.

Почетная и ответственная обязанность контролера, как правило, возлагается на лучших производственников. Им народ оказывает свое доверие. Сейчас в области за работой торговых предприятий осуществляют наблюдение 3200 общественных контролеров и 7364 члена лавочных и столовых комиссий. 150 контролеров выделено для оказания постоянной помощи госторгинспекции.

Работой контролеров руководят комиссии общественного контроля при фабрично-заводских и местных комитетах профсоюзов. Многие из них добросовестно относятся к порученному делу.

Сегодня в газете об этом рассказывают сами председатели комиссий и контролеры, делятся своим опытом и вскрывают недостатки, мешающие им еще лучше выполнять общественное поручение.

Хорошо работает, например, комиссия при об'единенном постройкоме «Череповецметаллургстроя», которой руководит Н. В. Пасынков. В помощь ей избрано 64 общественных контролера. Активисты добились упорядочения работы магазинов, ларьков и столовых. По всем выявленным недостаткам добились принятия мер. Так, в магазине поселка Речная Сосновка были обнаружены продажа товаров по завышенным ценам и обсчет покупателей. За злоупотребления заведующая магазином Кузнецова была уволена с работы.

Контролеры тт. Жданов, Кольцов, Шабанов, Полухин, Лебедев, Базанов, Кухтин, Крашенинникова и другие зарекомендовали себя хорошими общественниками и поборниками улучшения работы предприятий торговли и обслуживания трудящихся.

Неплохо помогают устранять недостатки в торговле и общественном питании активисты завкома Велико-Устюгского судоремонтного завода, паровозного депо Вологда и других предприятий.

Общественный контроль только тогда дает положительные результаты, когда профсоюзные организации повседневно им руководят. Так поступает, например, фабком вологодской швейной фабрики № 1, который направляет деятельность комиссии и контролеров. Поэтому в столовой здесь образцовый порядок, она является одной из лучших в городе. Хорошо работают и активисты, прикрепленные в помощь госторгинспекции. Общественный контролер тов. Морозова за полгода проверила 15 магазинов.

Совершенно по-другому относится к этому важному делу завком завода «Северный коммунар» и его председатель тов. Румянцев. Даже в своей столовой не могут навести порядка, она плохо обслуживает рабочих. Передовое в свое время предприятие стало отстающим.

Надо сказать, что отдельные обкомы союзов—работников пищевой промышленности, работников сельского хозяйства и заготовок, работников местной промышленности и коммунального хозяйства—от случая к случаю интересуются деятельностью комиссий общественного контроля. А областной совет профсоюзов, зная об этом, мер не принимает.

Повышение действенности общественных контролеров во многом зависит от самих работников торговли. Они обязаны прислушиваться к их замечаниям, немедленно устранять недостатки и нарушения, вскрытые при проверках. Однако есть еще руководители торговых предприятий, которые неправильно относятся к работе активистов. В магазине № 5 Вологодского горпищеторга заведующая отделом Кузьмина и заместитель директора Воробьева отказались подписать акт, составленный контролерами тт. Розановой, Сальниковой и Савушкиным.

Обкомам союзов, местным комитетам следует глубже интересоваться работой комиссий общественного контроля, направлять их деятельность, оказывать им поддержку, добиваться выполнения внесенных ими предложений. Нужно всегда помнить, что действенность общественного контроля—это одно из необходимых условий улучшения работы магазинов, столовых, баз, складов, обслуживания советского потребителя.

Партийные, комсомольские и профсоюзные организации обязаны усилить воспитательную работу среди работников торговли, чаще проводить общественные смотры магазинов и столовых. Следует использовать и такие формы, как конференции покупателей, отчеты руководителей торговых организаций на собраниях рабочих и служащих заводов и фабрик. Больше внимания нужно уделять пропаганде передового опыта по организации торговли и обслуживанию населения.

Осуществляя массовый контроль над работой предприятий торговли и общественного питания, профсоюзные организации делают большое и важное дело, способствуют дальнейшему под'ему советской торговли, наиболее полному удовлетворению запросов трудящихся города и села.

Товарищу КОЗЛОВУ Фролу Романовичу

Центральный Комитет Коммунистической партии Советского Союза и Совет Министров Союза ССР сердечно приветствуют Вас, видного деятеля Коммунистической партии и Советского государства, в день Вашего пятидесятилетия.

От всей души желаем Вам, дорогой Фрол Романович, многих лет здоровья и дальнейшей плодотворной работы на благо нашей великой Родины, советского народа, во имя победы коммунизма.

ЦЕНТРАЛЬНЫЙ КОМИТЕТ КОММУНИСТИЧЕСКОЙ ПАРТИИ СОВЕТСКОГО СОЮЗА

СОВЕТ МИНИСТРОВ СОЮЗА ССР

УКАЗ ПРЕЗИДИУМА ВЕРХОВНОГО СОВЕТА СССР

О награждении товарища Козлова Ф. Р. орденом Ленина

В связи с пятидесятилетием со дня рождения члена Президиума Центрального Комитета КПСС, первого заместителя Председателя Совета Министров СССР товарища Козлова Ф. Р. и отмечая его большие заслуги перед Коммунистической партией и Советским государством, наградить товарища **Козлова Фрола Романовича** орденом **Ленина.**

Председатель Президиума Верховного Совета СССР К. ВОРОШИЛОВ.

Секретарь Президиума Верховного Совета СССР М. ГЕОРГАДЗЕ.

Москва, Кремль. 16 августа 1958 г.

ВСЕ КОМБАЙНЫ—НА УБОРКУ РЖИ!

Использовать машины весь световой день, организовать образцовое обслуживание их, не допускать простоя техники ни на один час

Уборка урожая идет неудовлетворительно. Крайне плохо используется техника. Многие комбайны до сих пор не пущены в ход, да и те, которые выведены на поля, работают не с полной нагрузкой. Руководители ряда МТС не проявляют должной заботы об уборке урожая, проявляют беспечность в этом важном деле. Разве можно мириться с той неорганизованностью, какая наблюдается, например, в Кадниковской или Тотемской МТС, где к комбайновой уборке по существу не приступили.

Медлить нельзя. Рожь созрела и уже начинает осыпаться. Через несколько дней поспеют яровые зерновые культуры. Все силы сейчас надо направить на уборку ржи, чтобы собрать больше зерна, не допустить потерь. Главное — ПУСТИТЬ В ХОД ВСЕ КОМБАЙНЫ И ИСПОЛЬЗОВАТЬ ИХ С ПОЛНОЙ НАГРУЗКОЙ. Нужно широким фронтом убирать рожь прямым комбайнированием. УБИРАТЬ НЕ МЕНЕЕ 10 ГЕКТАРОВ В ДЕНЬ КАЖДЫМ КОМБАЙНОМ—такова боевая задача.

В ряде колхозов значительное количество ржи скошено лафетными жатками, но подборка и обмолот ее организованы плохо. Продолжительное время рожь лежит в валках и кое-где начинает прорастать. Без промедления всю ее нужно убрать комбайнами с подборщиками!

Успех уборки решают механизаторы. Хорошую инициативу проявили комбайнеры Сидоровской МТС тт. Разин и Алов. Они взяли обязательство убрать по 350 гектаров зерновых каждый и вызвали на соревнование всех комбайнеров.

Товарищи комбайнеры! Отвечайте делом на этот вызов! Включайтесь в соревнование и настойчиво боритесь за ежедневное перевыполнение норм выработки! Ни одна машина не может простаивать в эти горячие дни!

Обязанность правлений колхозов—обеспечить бесперебойную отвозку зерна от комбайнов. Не может быть терпимо такое положение, когда комбайны стоят с переполненными бункерами в ожидании автомашин!

Следует напомнить руководителям МТС о их персональной ответственности за использование уборочных машин. Они обязаны поставить на комбайны лучших механизаторов, в том числе и механиков, и бригадиров, и обеспечить безостановочную работу каждой машины. Директора, главные специалисты МТС в эти дни должны быть в поле, там, где трудятся механизаторы, ежедневно знать, как работает каждый в отдельности комбайн, выявлять и быстро устранять недостатки. Ремонтные «летучки» днем и ночью нужно держать наготове, чтобы они без задержки могли прийти на помощь механизаторам в случае какой-либо аварии, неисправности машин.

Обстановка, создавшаяся на полях, требует так организовать дело, чтобы В БЛИЖАЙШИЕ ДНИ УБРАТЬ ВСЮ РОЖЬ, не допустив потерь, и без опоздания начать уборку яровых культур.

Более конкретно и оперативно призваны руководить уборкой все партийные и советские организации. Боевая задача должна быть решена успешно!

Исполком не опирается на актив

В период сельскохозяйственных работ в народе говорят: «Сейчас неделя год кормит». Эти слова хорошо известны и председателю исполкома Заборского сельского Совета, Тарногского района, тов. Бугаеву. Нельзя сказать, что он не понимает, насколько важно убрать урожай в сжатые сроки и без потерь.

Председатель сельисполкома часто бывает в колхозах, на полях и дальних покосах, беседует с людьми. Являясь секретарем парторганизации колхоза «Завет Ильича», он усиливает авангардную роль коммунистов на производстве. Но, как ни странно, тов. Бугаев непростительно забывает о такой большой силе в деревне как депутаты сельского Совета, не опирается на них при решении хозяйственно-политических задач.

В состав Заборского сельского Совета избрано 15 депутатов. Некоторые из них участвуют в колхозном производстве. Рядовые колхозники сельхозартели «Призыв Сталина» Г. Шевелева и Е. Русинов, бригадир колхоза «Завет Ильича» М. Бурцева хорошо трудятся в дни уборочной страды. Серьезную помощь колхозам оказывает депутат А. Меньщиков—директор Заборской средней школы. Но таких единицы.

Остальные депутаты, особенно служащие, не приобщены к активной работе Взять хотя бы медицинских работников, или учителей. Они могли бы вести массово-политическую работу, выступать организаторами соревнования колхозников. Но исполком сельского Совета не продумал эти вопросы.

В конце июля на заседании исполкома обсуждался вопрос о подготовке колхоза «Призыв Сталина» к уборке урожая. Выяснилось, что колхоз совершенно не готов к началу жатвы. Но исполком ничего не сделал. Тов. Бугаев ограничился тем, что сам побывал в одной из бригад и на этом успокоился.

Колхоз «Призыв Сталина», хотя и начал уборку зерновых, но ведет ее очень медленно. Техника используется плохо. Складское и сушильное хозяйство по-настоящему не подготовлено к приемке зерна.

Работая без опоры на депутатов и актив, сельский исполком допускает большую и серьезную ошибку.

А. СУШИНОВ.

ПО МАТЕРИАЛАМ «КРАСНОГО СЕВЕРА»

«Недопустимая раскачка». Под таким заголовком в нашей газете 13 августа была опубликована корреспонденция, в которой критиковались руководители Белозерской МТС за беспечное отношение к подготовке и использованию на полях колхозов уборочной техники.

Белозерский райком КПСС сообщил редакции, что решением бюро райкома партии на директора МТС тов. Шибаева наложено строгое партийное взыскание. Ему, а также секретарю парторганизации МТС тов. Бузину предложено в кратчайший срок навести должный порядок в МТС, обеспечить высокопроизводительное использование техники на уборке урожая.

Уберем по 350 гектаров хлебов

МЕХАНИЗАТОРЫ МИХАИЛ РАЗИН И НИКОЛАЙ АЛОВ ПРИЗЫВАЮТ РАЗВЕРНУТЬ СОРЕВНОВАНИЕ ЗА ВЫСОКОПРОИЗВОДИТЕЛЬНОЕ ИСПОЛЬЗОВАНИЕ МАШИН

Немало труда вложили колхозники сельхозартели «Память Ленина», чтобы вырастить хороший урожай. Теперь большая ответственность ложится на нас, механизаторов. Чтобы было больше хлеба, необходимо быстро провести жатву.

В прошлом году мы поработали неплохо: убрали более 700 гектаров зерновых. Можно бы добиться лучших результатов, но помехи, не зависящие от нас, тормозили работу. Вот, к примеру, одна из них. В колхозе, казалось, достаточно сушилок, и, если организовать труд людей по-настоящему, хозяйство вполне бы справлялось с обработкой свежеобмолоченного зерна. Но, к сожалению, сушка зерна шла медленно, и нам приходилось сдерживать темпы уборки. Надеемся, что председатель колхоза Павел Петрович Соколов учтет промахи прошлого года и наладит нынче работу сушильного хозяйства как следует. Ведь в этом заинтересованы и колхозники, и мы, механизаторы.

В прошлом году много делали холостых переездов. А почему? Бункер полностью заполнен зерном, а транспорта нет. Приходилось вести комбайн к складу и высыпать зерно около него. Нынче таких случаев не должно быть: в колхозе имеется две автомашины, семь повозок-бестарок, тракторная тележка-самосвал. Короче говоря, транспорта достаточно.

Наши самоходные комбайны заблаговременно были подготовлены к выходу в поле. Сначала мы работали на подборке валков после лафетной жатки. Семнадцатого августа приступили к прямому комбайнированию. За день убрали хлеба с 18 гектаров.

Наступила горячая пора. За работу, товарищи комбайнеры!

Мы подсчитали свои возможности и решили УБРАТЬ КАЖДЫМ КОМБАЙНОМ 350 ГЕКТАРОВ ЗЕРНОВЫХ. Ежедневно будем перевыполнять норму.

Обращаемся с призывом ко всем комбайнерам области: давайте соревноваться, товарищи, за ежедневное выполнение и перевыполнение норм выработки. Пусть ни один из нас не будет уезжать с поля, пока не выполнит сменное задание. Уберем урожай в сжатые сроки и без потерь!

М. РАЗИН, Н. АЛОВ,
комбайнеры Сидоровской МТС, Лежского района.

Допускают потери

В правлении сельхозартели имени Крупской, Вологодского района, председатель колхоза тов. Антонов сказал:

— Уборка у нас идет неплохо. Из 180 гектаров ржи скошено пятьдесят. Впереди идет первая бригада тов. Щукина. Рожь там уже подобрали и обмолотили с двадцати двух гектаров.

Поле первой бригады расположено у деревни Левино. Здесь, действительно, на большой площади валки подобраны и обмолочены, на стерне лежат кучи соломы.

Механизаторы Пудегской машинно-тракторной станции скосили рожь лафетной жаткой. Через три дня на поле были выведены комбайны с подборщиками.

Председатель тов. Антонов и бригадир тов. Щукин торопили механизаторов тт. Тихомирова и Панкова:

— Подбирайте быстрее! Колхозу нужны семена для озимого сева.

Механизаторы начали работу, хотя правление плохо организовало их труд. Подвод для отвоза зерна от комбайнов не выделило. Тт. Тихомиров и Панков вынуждены отвозить зерно к складу комбайнами. Это привело к большой потере времени. Машины работали непроизводительно: за три дня подобрали и обмолотили хлеба лишь с двадцати двух гектаров.

В колхозе не обращают внимания на качество уборки. Если пройти по убранному полю, то на каждом квадратном метре в среднем можно подобрать до 15 колосков. А это ведь первые убранные гектары! Сколько же погибнет хлеба, если уборка при таком качестве будет проходить на всех 180 гектарах? Подсчитано, что если оставить на одном квадратном метре только один колос,—значит потерять на одном гектаре восемьдесят килограммов зерна. А здесь оставляют по 15 колосков. Вот поэтому и не удивительно, что первые намолоты ржи в колхозе имени Крупской едва составили восемь центнеров с гектара.

Не был проведен и обкос массивов ржи. Валки по краям лежат прямо на земле. Зерно портится. Механизаторы тт. Тихомиров и Панков напоминали об этом бригадиру тов. Щукину, но он так и не назначил людей вынести валки на стерню или сложить в копны. Убирать хлеба так, как убирают в колхозе имени Крупской,—нельзя.

Д. СТЕПАНЧЕНКО.

Сушить зерно негде

Хороший урожай выращен в сельхозартели «Знамя труда», Кадуйского района. На полях стоит густая, колосистая рожь.

К сожалению, до настоящего времени не подготовлены складские помещения. Из девяти гумен покрыты только четыре, не отремонтированы овины.

Еще ранней весной колхоз начал строительство зерносушилки, но и сейчас она стоит без крыши и печей. Хозяйство не имеет ни одной сушилки и к завершению строительства новой правление не принимает мер. Плотницкая бригада вместо строительства зерносушилки, ремонта складов и гумен используется на разных работах.

Где же думает председатель артели тов. Белов сушить зерно?

Л. СМИРНОВА.

Поля удобряют торфом

Ранней весной в колхозе «Красное знамя», Рослятинского района, начали вывозку торфа на паровые поля. Рассчитывали, что к осени он выветрится и станет хорошим удобрением под озимые. Но участок поля, на который вывезли торф, пришлось занять однолетними кормовыми культурами. Мало кто верил, что свежий торф повысит урожайность горохо-овсяной смеси. Но пришло время освободить занятые пары и стало видно: торф дал прекрасные результаты. Там, где он был внесен, урожай кормовых оказался выше в два—два с половиной раза, чем на неудобренных участках.

В первых числах августа мелиоративный отряд Рослятинской МТС приступил к заготовке и вывозке торфа на поля. Бригадир отряда А. Медведев механизировал все работы. В валки торф сгребают приспособленными на тракторе «ДТ-54» корчевателями. Погрузка на самосвалы производится бульдозером с простейшей эстакады. Отвозят удобрение автомобилями и тракторами с саморазгружающимися тележками.

Бульдозерист А. Самусенко, шофер Н. Упадышев, тракторист И. Ловыгин и другие механизаторы ежедневно вывозят на поля колхозов «Красное знамя» и «Искра» более 200 тонн торфа. Задание первой декады августа они выполнили за шесть дней.

В. БАРАНОВ.
(Наш соб. корр.).

Цена заверений тов. Мельникова

Колхоз «Путь к коммунизму» в Вытегорском районе занимает первое место по урожайности зерновых культур. Но для дальнейшего расширения посевов и повышения урожаев не хватает навоза. Выход один—удобрять поля торфом, приготовлять компосты.

Своими силами колхоз не может разработать карьеры на торфянике, расположенном близ деревни Тарасиха. Второй месяц председатель правления тов. Аристаров просит руководителей Оштинской МТС тт. Миролюбова и Сотина проложить на торфянике канавы, дать сток водам, мешающим разработке. Но директор МТС и главный инженер отказывают ему в этом, хотя мелиоративная техника не используется и на половину мощности.

За весь сезон тракторами «С-80» проложено до пяти километров канав, срезаны на нескольких гектарах кустарники, убрано около 100 кубометров камней с полей. Вот и вся работа. Машины не только не используют, но их плохо хранят, приводят в негодность.

Новая тракторная фрезовая борона, предназначенная для послойно-поверхностной добычи торфа, уже четвертый год валяется на усадьбе МТС под открытым небом. Многие части ее растащены.

Директор Вытегорской МТС тов. Мельников в начале июня на страницах районной газеты «Колхозное знамя» выступил с заверением, что на днях МТС начнет механизированную добычу и вывозку торфа на поля колхозов «Красное знамя», имени Ленина, «Заветы Ильича». Для этого он обещал выделить экскаватор, только что полученный с завода, шесть автомашин-самосвалов.

Прошло два месяца, но ни одной тонны торфа МТС не вывезла на колхозные поля.

Н. БОГДАНОВ.

ТЕРЯЮТ ДЕНЬ ЗА ДНЕМ...

Директор Кадниковской МТС тов. Максименков считает колхозы, которые начали уборку урожая.

В зоне этой МТС тринадцать колхозов, а лишь пять из них убирают зерновые. Мало! Да и как убирают: скошенная рожь уже неделю лежит в валках, комбайны с подборщиками не используются, суслонов на полях не прибавляется. В последние дни и в этих пяти колхозах работы по существу свернуты.

Сейчас дорог каждый час. Упустишь сроки—потеряешь многое. Эта истина известна каждому. Между тем кадниковские хлеборобы не дорожат временем.

Колхоз имени Калинина — семеноводческий. Одной ржи ему предстоит убрать с 240 гектаров. Еще 9 августа он приступил к косовице. За неделю скошено пятнадцать гектаров. Темпы крайне низкие. А ведь одновременно надо теребить лен. Скоро созреют и яровые зерновые культуры. Их еще больше — около 300 гектаров.

Что же предпринимают в артели для ускорения уборки урожая? Да, почти ничего. Рожь скосили и оставили ее в валках. Мешают дожди? Нет, они бывают не каждый день. Может быть, не хватает уборочной техники? И на это пожаловаться нельзя: в распоряжении колхоза лафетная жатка, два зерновых комбайна, три конных жатки-самосброски.

Причина медленной уборки состоит в другом: в неорганизованности, в нежелании использовать технику.

— Зачем спешить, — рассуждают в колхозе имени Калинина, — если можно еще повременить. Установится же хорошая погода. Не надо тогда убирать на отдельных участках, выйдут оба комбайна и уберут все поле.

Рискованная надежда! Чем дольше будут ждать, тем больше потеряют.

О плохом использовании техники на уборке урожая красноречиво говорит сам результат: как в первые дни было скошено 15 гектаров ржи, так дело на этом и стало. С тех пор ни одна машина не используется.

На конной жатке-самосброске колхозник И. Сахаров за один день скосил три гектара ржи. Бригадиру полеводческой бригады тов. Фалину надо было поддержать трудовой почин Сахарова, но он на другой день распорядился жатву прекратить, а колхозника послать на другую работу.

Анна Малкова, работавшая сначала на лафетной жатке, заболела. Ее не заменили, и лафетная жатка простаивала.

Однажды пустили в ход комбайн с подборщиком. Комбайнер Егоров трудился недолго — меньше часа. Он намолотил бункер ржи и этим ограничился.

Все беды сваливают на дожди. Но 14 августа дождя не было. Можно было пустить комбайны. Но этого не сделали. Бригадир тракторной бригады С. Малышев отправился в МТС за получением новой молотилки, которую в данное время применить негде, и пробыл там до вечера. Другие механизаторы не решились самостоятельно вывести машины. День пропал. Понятно, что при таком отношении к делу нечего ожидать успехов.

Не лучше с уборкой урожая и в соседнем колхозе «Курсант». Правда, его председатель тов. Горин не унывает. Он уверенно заявляет, что у него в хозяйстве достаточно техники: шесть тракторов, три комбайна, лафетная жатка, три конных лобогрейки — в каждой бригаде по одной. Из города прибыли на помощь шефы — рабочие целлюлозно-бумажного комбината. Скоро еще приедет большая группа учащихся, рабочих и служащих города Сокола.

Техники и рабочих рук достаточно, а настоящего дела не видно. Из 229 гектаров ржи скошено только 28. С полутора гектаров рожь связана в снопы и поставлена в суслоны, остальная — оставлена в валках.

Почему плохо идет уборка урожая?

Тов. Горин стал доказывать, что трудоспособных в колхозе мало. Прибывших шефов поставили теребить лен, силосовать, а убирать будто бы совсем некому. Словом, в «Курсанте», как и в колхозе имени Калинина, уборку откладывают на более поздние сроки.

В колхозе «Ленинец» имеется своя техника: тракторы, комбайн и другие машины. Но вот беда — председатель артели тов. Ховряков все размышлял: стоит ли применять технику на уборке зерновых? Он распорядился жать рожь... серпами. Ежедневно 10—12 колхозниц выходят в поле — по 7—8 соток вырабатывает каждая. Далеко ли продвинешься такими темпами? За декаду здесь убрано всего четыре гектара, а на корню стоит еще около ста гектаров ржи.

Плохое использование имеющейся техники может привести к печальному итогу: упустят лучшие сроки и потеряют значительную часть зерна. Кстати сказать, в этом году выращен неплохой урожай: в среднем каждый гектар обещает дать не менее 10 центнеров зерна.

Все дело за тем, когда и как будет убран хлеб. Пока нельзя сказать, что кадниковские колхозы настойчиво борются за то, чтобы засыпать больше хлеба в закрома.

Б. ПОЛЯНСКИЙ.

ПАРТИЙНАЯ ЖИЗНЬ

КОММУНИСТЫ-РАЦИОНАЛИЗАТОРЫ

В апреле—июне этого года на заводе «Строймаш», как и на многих других предприятиях Вологодского совнархоза. проходил общественный смотр работы по изобретательству и рационализации. В первый месяц смотра в комиссию поступило только два заявления, но и те не рассматривались.

Председателя комиссии по смотру Тихомирова — начальника отдела технического контроля пригласили в партбюро завода. Его подвергли серьезной критике. Вместе с этим указали пути усиления работы с рационализаторами.

Коммунист А. А. Тихомиров и все члены комиссии правильно восприняли критику. При поддержке парторганизации и хозяйственного руководства предприятия они усилили наглядную агитацию, организовали беседы в бригадах по вопросам рационализации, разработали темники для рационализаторов, вместе с начальниками цехов, мастерами вели индивидуальную работу с производственниками.

Все это создало более благоприятную обстановку для роста рядов рационализаторов и изобретателей. В последние дни смотра увеличился приток рационализаторских предложений. Смотр послужил большим толчком к активизации творческой мысли. По сравнению с прошлым годом количество рационализаторов на заводе увеличилось вдвое.

Как и во всем, пример в усилении борьбы за техническое совершенствование, дальнейший рост производительности труда показывают коммунисты. Одним из активных рационализаторов является фрезеровщик механосборочного цеха. коммунист Аристарх Федорович Шульгин. Он внес ряд рационализаторских предложений.

Недавно новатор Шульгин предложил усовершенствовать конструкции пяти деталей автокранов. В результате резко сократился об'ем токарных работ, особенно на подготовке валиков различных размеров стрелы автокрана. На этих производственных операциях производительность труда возросла в 3,5 раза, и значительно снизилась себестоимость выпускаемой продукции.

А. Ф. Шульгин много работает над совершенствованием различных приспособлений, способствующих росту производительности труда, повышению качества выпускаемой продукции. Ценным, например, явилось его недавнее приспособление для обработки муфты и конической шестерни автокрана. Это обеспечило резкое сокращение вспомогательного времени на установку и выверку деталей, повысило точность их обработки.

Выполняя на 200—250 процентов нормы выработки, тов. Шульгин передает свой богатый опыт молодым рабочим. За короткий период он помог демобилизованному воину коммунисту тов. Бирюкову и рабочему тов. Травенникову изучить фрезеровочное дело. Теперь они работают самостоятельно и успешно выполняют производственные нормы, участвуют в совершенствовании производства.

Передовым рационализатором на заводе является слесарь механосборочного цеха коммунист Александр Николаевич Трандин. Его творческая мысль, главным образом, направлена на внедрение штампа в изготовлении деталей.

До последнего времени звездочки автокрана изготовлялись на зуборезном станке червячной фрезой. А. Трандин предложил эту деталь изготовлять с помощью им сконструированного штампа. В результате производительность труда на этой операции возросла в шесть раз. На приготовление одного комплекта звездочек завод расходовал 12 руб. 40 коп. Теперь затрачивается 1 руб. 95 коп. Благодаря предложениям рационализатора сейчас ряд деталей со свободной ковки переведен на штамповку. Предложения, внесенные Трандиным, дали возможность в первом полугодии сэкономить свыше десяти тысяч рублей.

Производственники механосборочного цеха—самые активные рационализаторы. Здесь запевалой этого движения является начальник цеха коммунист Алексей Сергеевич Лепихин—член партбюро предприятия, председатель заводского постоянно действующего производственного совещания.

В механосборочном цехе сейчас каждый пятый—рационализатор. Экономия от реализованных в первом полугодии рационализаторских предложений составляет более 80 тысяч рублей. Коллектив цеха смело перенимает все передовое, что накапливается на родственных предприятиях.

Все это способствует улучшению деятельности предприятия, которому за работу во втором квартале присуждены вторая премия совнархоза, а за работу в июне — переходящее Красное знамя горкома КПСС и горисполкома. Предприятие продолжает наращивать темпы. Оно закончило выполнение плана по выпуску лесорам и деревоотделочных станков.

В минувшем месяце коллектив завода план по выпуску валовой продукции выполнил на 127 процентов и товарной—на 132. Производительность труда составила 119 процентов к заданию.

Общественный смотр по рационализации и изобретательству закончен, однако внимание к этому важнейшему вопросу не ослабло. Партбюро вновь заслушало отчет тов. Тихомирова и предложило заводскому обществу по изобретениям и рационализации, главному инженеру завода проводить смотры-конкурсы внутри каждого цеха, широко обмениваться опытом совершенствования производства.

Партбюро отметило, что от внедренных в первом полугодии рационализаторских предложений условная экономия составляет 305 тысяч рублей. Это больше в три раза по сравнению с тем, что намечалось получить в течение всего года. Коммунисты решили—до конца года получить экономии от новых рационализаторских предложений не менее 100 тысяч рублей.

За это, как и за досрочное выполнение годового производственного плана по всему циклу, напряженно борется коллектив предприятия, возглавляемый заводской партийной организацией.

И. КОЛОТИЛОВ.

Социалистическое соревнование в честь 41-й годовщины Великого Октября

Агломератчики готовят подарки к празднику

Металл нужен государству как хлеб. Он является основой индустриального развития страны. Вот почему наша партия и Советское правительство постоянно заботятся о том, чтобы у нас было больше домен, мартенов и прокатных станов.

Успехи советских металлургов общеизвестны. Но мы не можем успокаиваться на достигнутом. Правильно нижнетагильцы говорят, что нам надо взять еще больше металла с каждого действующего агрегата.

Наша фабрика дает агломерат, из которого в домнах выплавляется чугун. Как и все металлурги Череповца, коллектив аглофабрики работает успешно. Мы соревнуемся за получение таких же количественных и качественных показателей, какие имеют нижнетагильцы. Накануне праздника металлургов агломератчики обязались к 41-й годовщине Октябрьской революции выдать сверх плана 65 тысяч тонн агломерата, а к 16 августа было уже выдано его 62500 тонн.

Улучшаются и качественные показатели работы фабрики. Механическая прочность агломерата хорошая. Она определяется барабанными пробами. После этого агломерат просеивается на ситах размером в пять миллиметров. Мелочь взвешивается. Она и указывает на процент барабанной пробы.

Мы обязались иметь барабанную пробу не выше 24 процентов. Фактически этот показатель снижен до 22 процентов. Основность агломерата держится на 1,15 с колебаниями плюс и минус—0,07 процента.

Бригады агломератчиков ежедневно выдают сверх плана по 1,5—1,6 тонны агломерата на каждого рабочего при обязательстве 0,5 тонны.

В июле больших успехов добилась вторая бригада (начальник смены А. А. Жданов, мастер-технолог П. Г. Азовцев), выполнившая план на 110 процентов. Звание лучших по профессии завоевали агломератчик Воробьев, старший дозировщик шихто-подготовительного отделения Макиевский, дежурный слесарь Никулин, слесарь водопровода Иванов и другие.

Отвечая на обращение нижнетагильских металлургов, агломератчики подсчитали свои возможности и решили выдать во втором полугодии 40 тысяч тонн агломерата сверх плана.

За счет тщательной подготовки сырья, совершенствования технологии спекания и автоматизации производственных процессов будут улучшены качество агломерата и ровности его по химсоставу.

Решено также добиться максимального усреднения концентрата на складе, обеспечить в четвертом квартале автоматизацию работы саморазгружающихся тележек.

В то же время намечено осуществить автоматизацию работы первой агломерационной машины по законченности процесса спекания. Принимаются меры для улучшения механической прочности агломерата.

Коллектив аглофабрики свои обязательства, взятые в честь 41-й годовщины Октября, выполнит досрочно и даст дополнительно тысячи тонн агломерата.

Г. КОЗЛОВ,
мастер-технолог аглофабрики Череповецкого металлургического завода.

Бригады строителей на трудовой вахте

Среди строителей Череповецкого металлургического завода выросли сотни замечательных мастеров своего дела.

В передовом управлении «Мартенстрой» большим уважением пользуется руководитель комплексной бригады Александр Ильин, недавно награжденный орденом Ленина. На сооружении мартеновского цеха он вершит большие дела.

Руками его бригады заложено много фундаментов и сделано тяжелых железобетонных колонн. Работа выполняется без брака, растет производительность. Немалая заслуга А. Ильина в том, что первая мартеновская печь построена точно в срок.

На строительстве блюминга отличается бригада плотников «Коксохимстроя» Ивана Левкова. Она решила встать на трудовую вахту и выполнять задания не менее, чем на 170 процентов. Бригада верна своему слову. Добиваясь высокой производительности труда, она выполняет сложную и ответственную работу — опалубку под фундаменты. Почин Левкова поддержали бригада Василия Витушкина, награжденного орденом Ленина, а также бригады тт. Афанасьева, Жукова, Ренмана и многих других.

Многое сделали монтажники и механизаторы. В управлении «Стальмонтаж» первенство в соревновании держит молодежная бригада Геннадия Балдычева, награжденного орденом «Знак почета». В прошлом она смонтировала тысячи тонн металлоконструкции ряда об'ектов и сейчас показывает пример творческого труда.

Много сложного оборудования смонтировала бригада «Металлургпрокатмонтажа», возглавляемая Тихоном Котовым. В настоящее время ей поручен монтаж ответственных узлов блюминга. И она с честью выполняет свои обязанности.

Уже четвертую коксовую батарею монтирует бригада Игоря Львова, награжденного орденом «Знак почета». Она применяет новые методы в монтаже об'ектов крупными узлами и, соревнуясь, добивается высокой выработки.

Успешно трудится бульдозерист «Экскавации» Алексей Сукичев. За семь лет работы на участке им смещены сотни тысяч кубометров грунта Вместе с товарищами он строил доменные печи, коксовые батареи, вспомогательные цехи и жилые дома.

Для коллектива треста строительство жилищ и культурно-бытовых зданий является такой же ответственной задачей, как и сооружение промышленных об'ектов. Он возводит дома быстро, прочно и дешево. Было время, когда за год было построено столько домов, сколько воздвигнуто во втором квартале текущего года.

Отдельные многоэтажные дома строятся за пять-шесть месяцев, а раньше на это затрачивалось полтора-два года. В кирпичных домах Череповца стоимость квадратного метра жилплощади доведена до 1200 рублей вместо 1800, как у ленинградских строителей. А в крупнопанельных домах строительство каждого квадратного метра удешевлено на триста рублей.

Все эти успехи—результат индустриальных методов и творческой инициативы рабочих, инженеров, техников. До конца года коллективу строителей надо завершить сооружение блюминга, второй мартеновской печи, четвертой коксовой батареи, линии электропередачи Череповец — Рыбинск и построить ряд жилых домов.

Используя богатый опыт, они стремятся с честью выполнить поставленные задачи. По примеру передовых бригад строители Череповецкого металлургического завода широко развертывают соревнование за достойную встречу всенародного праздника—41-й годовщины Великого Октября.

Г. ЕФИМОВСКИЙ.

Бригадиру «Металлургпрокатмонтажа» Василию Александровичу Кудрявцеву поручили вести монтаж самого ответственного узла блюминга. Он прекрасно справляется с заданием, ежедневно выполняя по полторы нормы в смену.

На снимке: В. А. Кудрявцев за работой.

Фото Г. Ефимовского.

256000 рублей экономии

Развертываются работы на строительстве Волго-Балтийского водного пути. Повышается и творческая инициатива рационализаторов. В этом году они внесли значительное количество ценных предложений. Из них большая часть уже внедрена и даст 256 тысяч рублей экономии.

Начальник конторы подсобных предприятий Волгобалтстроя Г. Лемталь рекомендовал в Севастьяновском гравийном карьере применить для просеивания песка ударно-вибрационные сетки, заменив ими неподвижные наклонные сетки. Предложение внедрено, оно позволило повысить производительность труда.

Начальник цеха механического завода Л. Репегоф предложил изготовить станок по шлифовке форм для плитооболочек. Это предложение дает большой эффект. Проявили творческую инициативу медник гаража А. Бронзов, инженер А. Знаков, слесарь Ф. Павлов и другие новаторы.

Евг. БЕРКОВИЧ.

Новой технике— широкий простор

Как и предприятия, железнодорожный транспорт оснащается новой техникой, способствующей увеличению пропускной способности сети дорог, безопасности движения поездов и облегчению труда работников стальных магистралей.

Многое сделано и в паровозном депо Вологда. Оборудованы новые цехи — под'емочный, инструментальный и механический. Создаются условия для центральной заточки инструмента. В целях безопасности движения поездов наши паровозы оснащены автостопами. Имеется автоматическая локомотивная сигнализация.

Но руководители депо тт. Музалевский и Кудряков, очевидно, еще недооценивают автоматики и механизации. По их указанию ремонт автостопов производится не в новом нормальном помещении, а в небольшой мрачной комнатке, где люди даже днем выполняют очень точные работы при электрическом свете.

Еще хуже условия для ремонта турбогенераторов—источников питания автоматической локомотивной сигнализации с автостопами. Ремонт производится вне цеха и кустарным способом. В результате многие турбогенераторы не обеспечивают нормальную работу устройств автостопов.

Специальный станок, предназначенный для динамической балансировки роторов турбогенератора, долгое время стоял не на месте и покрылся глубокой ржавчиной. Потом тт. Музалевский и Кудряков дали распоряжение установить этот станок там, где невозможно достичь точности его работы: рядом с ним находятся крупные токарные станки и кузнечный молот.

Руководители депо проявили явный консерватизм и при оборудовании паровозов автоматической сигнализацией с автостопами. В течение девяти месяцев прошлого года они не выполняли распоряжений министерства и управления дороги об установке на локомотивах автостопов. А когда их предупредили, время уже было упущено: за три месяца весь паровозный парк оборудовать невозможно.

И тогда тт. Музалевский и Кудряков стали искать легкий путь. В декабре они вызвали мастера и принуждали его заполнить фиктивные акты с вымышленными номерами приборов на 18 необорудованных паровозах. Мастер категорически отказался от такой «операции». Ему на смену пришел бригадир, вызванный из отпуска, и его силой угроз заставили заполнить злополучные акты.

По этим актам депо получило деньги в счет прошлого года, хотя локомотивы оборудовались до 15 февраля текущего года.

По вине тех же руководителей в цехе ремонта контрольно-измерительных приборов более трех лет бездействует дорогостоящая потенциометрическая установка. А ведь с помощью ее можно производить любой ремонт паровозных парометров и другой электроаппаратуры.

И не удивительно, что на многих паровозах вышли из строя парометры. Машинисты вынуждены определять бросание воды из котла по... свистку, пользоваться старинкой. Это приносит вред паровой машине и вызывает дополнительный расход топлива.

Руководители депо несколько раз определяли сроки установки оборудования для механической обмывки паровозов и даже записывали это в коллективный договор. Первый срок — к ноябрю прошлого года, второй — к началу марта, третий — к маю, четвертый — к августу. Однако до сих пор не сделано то, что намечалось. Паровозным бригадам надоело направлять локомотивы на склад топлива и, стоя по колено в грязи, мыть их примитивным способом.

Приведем другой пример. В первой половине июля у нас установлен универсальный консольно - фрезерный станок новейшей конструкции. Но он еще не освоен, им никто не пользуется. Такая же участь постигла и плоско-шлифовальный станок. Давно бездействует установка закалки деталей токами высокой частоты, хотя стоимость ее превышает 50 тысяч рублей.

Главный инженер тов. Кудряков, мастера тт. Константинов и Бараев не уделяют должного внимания механизации подсобных работ. Многие из них выполняются вручную.

Третий год депо имеет мощные паровозы серии «Л». На них есть крупные узлы-крейцкопфы, ведущие и сцепные дышла, цилиндровые крышки и конуса. На промывочном ремонте все они снимаются и ставятся исключительно вручную, ибо специальных под'емников у слесарей нет.

Нерешены и другие вопросы механизации производства. Еще не налажена транспортировка деталей из цеха промывки в заготовительный и механический цехи. Старые тележки очень ветхи, стали негодными, а новые все еще собираются делать, но конца сборам пока не видно.

Знают ли об этом председатель профсоюзного комитета депо тов. Сазонов и секретарь парткома тов. Дребезгов?

Да, знают. Но они мало принимают действенных мер к устранению серьезных недостатков. А их долг — вести непримиримую борьбу с косностью и рутиной в решении задач по механизации и автоматизации производства. Надо открыть широкую дорогу новому, передовому, всему, что способствует улучшению работы коллектива депо.

К. ЛОГУНОВ,
теплотехник депо Вологда.

Устюженская РТС выполнила план

Механизаторы Устюженской РТС досрочно выполнили годовой план тракторных работ. Бригада коммуниста Н. Д. Борисова первой перекрыла задание. Она выработала уже 7827 гектаров.

Лучших показателей добились: Н. М. Ерастов, выработавший на тракторе «С-80» 1831 гектар, и А. Н. Виноградов,—1499 гектаров, вместо 1200 гектаров по заданию.

Среди водителей «ДТ-54» наивысший показатель у М. М. Окинина—1084 гектара. Ю. И. Мулявкин на «ДТ-55» выработал 1044 гектара. У обоих водителей годовое задание—850 гектаров.

Успешно выполняется обязательство по заготовке и вывозке торфа. К 13 августа на колхозные поля его доставлено 37 тысяч тонн.

А. АБАНИН.

Программа крутого подъема сельского хозяйства Китая

Вторая сессия VIII с'езда Коммунистической партии Китая, проходившая в мае нынешнего года, призвала китайский народ резко ускорить темпы социалистического строительства. Сессия разработала генеральную линию партии, которая сформулирована следующим образом: напрягая все силы, стремясь вперед, строить социализм по принципу «больше, быстрее, лучше, экономнее», последовательно осуществить техническую и культурную революцию, в возможно короткий срок превратить Китай в великую социалистическую державу с современной промышленностью, современным сельским хозяйством и современной наукой и культурой.

Техническая революция, развернувшаяся ныне в Китае, имеет целью прежде всего подвести новую техническую базу под сельское хозяйство. На второй сессии VIII с'езда КПК был заслушан доклад тов. Тань Чжэнь-линя, в котором раз'яснялось содержание пересмотренного проекта Основных положений развития сельского хозяйства КНР на 1956—1967 годы. Известно, что в период под'ема социалистических преобразований в китайской деревне (1955—1956 гг.) Центральный Комитет Коммунистической партии Китая разработал конкретные меры по развитию сельскохозяйственного производства, которые в январе 1956 года были обнародованы как проект «Основных положений развития сельского хозяйства КНР на 1956—1967 г г.». Этот проект, пересмотренный ЦК КПК в октябре 1957 года, обсуждался на второй сессии VIII с'езда КПК. В дальнейшем он будет передан на рассмотрение и утверждение Всекитайскому собранию народных представителей.

Основные положения развития сельского хозяйства КНР на 1956—1967 годы—это грандиозная программа строительства социализма в китайской деревне. В течение 12 лет, начиная с 1956 года, сельскохозяйственные производственные кооперативы должны, в зависимости от различных условий, добиться урожайности зерновых с каждого му* земли по 400—500—800 цзиней (в пересчете на каждый гектар земли—30—37,5—60 центнеров), урожая хлопка—по 60—80—100 цзиней.

Ставится также задача—в ближайшие 3—5 лет сделать всех крестьян, об'единенных в кооперативы, зажиточными.

Ввиду того, что обрабатываемой земли в Китае недостаточно (на каждого человека в среднем приходится 0,17 гектара пахотной земли), а население быстро увеличивается, основным направлением в развитии сельскохозяйственного производства является повышение урожайности с единицы площади на имеющихся в наличии пахотных землях.

Правда, на северо- востоке и северо-западе Китая имеется много целинных и залежных земель, однако из-за отсутствия достаточного количества современных сельскохозяйственных машин освоение этих земель в широких масштабах пока не представляется возможным.

В проекте Основных положений предусматривается целый ряд конкретных мер, направленных на повышение урожайности. Главнейшие из них следующие:

строительство гидротехнических сооружений на пахотных землях (колодцы, мелкие водохранилища, водосточные и оросительные каналы, плотины и т. д.), всемерное расширение площади орошаемых полей;

увеличение количества минеральных и органических удобрений;

всемерное расширение посевных площадей, дающих два урожая; это достигается главным образом путем перехода от суходольных полей к заливным;

внедрение сортовых семян, применение загущенных посевов, борьба с вредителями сельского хозяйства, глубокая вспашка, механизация, электрификация и мелиорация.

В первой пятилетке рост сельскохозяйственного производства не поспевал за ростом промышленного производства и ростом народонаселения в стране, что привело к серьезным экономическим затруднениям. С 1953 по 1957 год население Китая увеличилось более чем на 76 миллионов человек, в то время как количество пахотной земли на душу населения уменьшилось с 0,19 гектара в 1952 году до 0,17 гектара в 1957 году.

Причина отставания сельскохозяйственного производства от требований экономического строительства состояла в том, что производительные силы в китайской деревне не имели современной индустриально-технической базы и сильно страдали от стихийных бедствий. Промышленность Китая не могла оказать эффективной помощи сельскому хозяйству. В стране не производились тракторы, недоставало химических удобрений.

В результате создания в первой пятилетке первоначальной базы социалистической индустриализации страны у государства появилась возможность увеличить капиталовложения в сельское хозяйство. Весной 1957 года ЦК КПК выдвинул лозунг: на основе преимущественного развития тяжелой промышленности одновременно развивать промышленность и сельское хозяйство.

Зимой 1957—1958 года в Китае начался новый крутой под'ем сельскохозяйственного производства, который выразился прежде всего в небывалом размахе ирригационного строительства. Если в октябре прошлого года на ирригационные работы в стране ежедневно выходило по 20—30 миллионов человек, то в январе этого года их число увеличилось до 100 миллионов. Общая площадь орошаемых полей на февраль 1958 года составляла более 600 миллионов му. На каждого человека в среднем приходилось по одному му орошаемой земли. Во второй пятилетке предполагается оросить более 500 миллионов му земли. Проводятся также большие мелиоративные работы по превращению заболоченных земель в заливные рисовые поля.

Ирригация является важнейшим средством повышения урожайности. Проверено, что на орошаемых полях урожай снимают на 50—100 процентов больше, чем на неорошаемых, а в некоторых случаях даже в два—три раза больше.

Если после орошения с одного му земли в год урожайность увеличится на 100—140 цзиней, то это будет означать, что с каждых 100 миллионов му орошаемой земли можно дополнительно собрать от одного до полутора миллиардов цзиней зерна.

На протяжении многих веков паводковые воды в Китае, образованные от обильных осадков, затопляли большие массивы пахотных земель. Другим национальным бедствием в стране была засуха, которая превращала тучные нивы в голодные степи. После образования Китайской Народной Республики народ смело поднялся на борьбу с этими стихийными бедствиями. Согласно пересмотренному проекту Основных положений развития сельского хозяйства КНР на 1956—1967 годы за 12 лет, начиная с 1956 года, по всей стране должно быть в основном покончено с обычными наводнениями и засухами, а площадь орошаемых земель увеличится с 26 до 60 миллионов гектаров.

Развертывание массового движения за ирригационное строительство, сочетание строительства крупных ирригационных сооружений со строительством мелких и средних сооружений позволит уже к 1962 году увеличить площадь заливных и орошаемых полей на 80 миллионов гектаров, что составит более 70 процентов общей площади пахотной земли в стране.

Китайский народ совсем недавно добился новой победы на фронте ирригационного строительства: в 50 километрах севернее Пекина закончено сооружение Шисаньлинского водохранилища об'емом 82 миллиона кубометров. Оно было сооружено в течение нескольких месяцев вместо предполагавшихся по плану 3—4 лет. Водохранилище примет воды реки Вэньюйхэ, оросит 20.000 гектаров земель, избавит от затопления большие площади полей и позволит значительно увеличить в этом районе сбор зерновых. На базе водохранилища будет сооружена ГЭС, которая обеспечит электроэнергией сотни сел этого района.

Другим важным мероприятием, от которого также зависит повышение урожайности, является накопление удобрений. Китайская промышленность пока еще не в состоянии полностью обеспечить потребности сельского хозяйства в химических удобрениях. Поэтому крестьяне в основном используют местные органические удобрения: фекалии, зеленые удобрения, водоросли, ил и т. д. В настоящее время в стране развернулось массовое движение за сбор и изыскание новых источников удобрений. Крестьяне в южных районах Китая при осушении озер и прудов используют ил в качестве удобрения. Крестьяне, проживающие на морском побережье, добывают на море водоросли, которые также идут на удобрение полей. Используется много новых источников получения удобрений: ил из давно высохших прудов, каменноугольная сажа из печных труб, зола и другие.

Одновременно большое внимание уделяется производству минеральных удобрений, главным образом азота, которым бедна почва Китая. В первой пятилетке в стране было расширено и построено 8 заводов химических удобрений. В 1958 году начато расширение и строительство еще 12 заводов химических удобрений. Во второй пятилетке капиталовложения в производство химических удобрений значительно возрастут. Среди китайских крестьян развернулось массовое движение за усовершенствование сельскохозяйственных орудий, которое является подготовкой для проведения технической революции в деревне. Так, на всекитайской выставке сельскохозяйственных орудий в Пекине демонстрировалось более 700 созданных или усовершенствованных крестьянами различных плугов, сеялок, борон, культиваторов.

С дальнейшим развитием промышленности будет постепенно осуществляться полумеханизация и механизация всех сельскохозяйственных работ. Машины должны заменить трудоемкую работу, связанную с ирригационным строительством и мелиорацией, орошением полей, борьбой против засухи и наводнений. Учитывая, что рис является основной сельскохозяйственной культурой в Китае, механизируются процессы его возделывания: создаются специальные плуги для рисовых полей, рисопосадочные машины, культиваторы.

В Китае имеется очень много гористых пересеченных мест, значительные площади занимают заливные поля, обрабатываемые участки земли по своим размерам небольшие. Все это приходится учитывать при механизации сельского хозяйства.

За последнее время проводятся большие работы по созданию сельских гидроэлектростанций, энергия которых пойдет главным образом на орошение полей и развитие подсобных промыслов. Общая мощность сельских гидроэлектростанций, строительство которых запланировано в 1958 году, превысит 900 тысяч киловатт (в 1957 году мощность сельских гидроэлектростанций составляла всего лишь 20 тысяч киловатт).

В Основных положениях развития сельского хозяйства предусматривается в течение 5—7—12 лет, начиная с 1956 года, уничтожить четырех вредителей—крыс, воробьев, мух и комаров. Китайский народ активно включился в борьбу с вредителями. Только в одной провинции Аньхой в движении за уничтожение «четырех зол» ежедневно участвовало от 10 до 25 миллионов человек. С ноября прошлого года по май нынешнего года было истреблено более 340 миллионов мышей и воробьев.

Большие работы проводятся по озеленению. По предварительным наметкам, 12-летний план развития сельского хозяйства в области лесопосадок будет намного перевыполнен. За исключением обширных и малонаселенных провинций и районов страны—Ганьсу, Цинхай, Синьцзян, Тибет и Внутренняя Монголия, остальные провинции выполнят этот план за пять лет. Если с 1953 по 1957 год было посажено 11 миллионов гектаров деревьев, то к 1960 году площадь лесопосадок увеличится еще на 110 миллионов гектаров.

Грандиозные задачи, поставленные 12-летним планом развития сельскохозяйственного производства, успешно претворяются в жизнь. Несмотря на стихийные бедствия, валовой сбор зерновых из года в год увеличивается. Так, если в 1957 году страна собрала 185 миллионов тонн зерна, то в 1958 году предполагается собрать 196 миллионов тонн.

Намеченные Коммунистической партией Китая меры по под'ему сельскохозяйственного производства успешно претворяются в жизнь. 12-летний план развития сельского хозяйства КНР будет выполнен в пять—семь лет—такова воля всего китайского народа.

В. СИДИХМЕНОВ.

* 1 му = 1/15 гектара.

Они борются за улучшение торговли

Ответственное поручение

В жизни я выполнял много общественных поручений, но контролировать торговлю не приходилось. Работаю инженером-технологом в литейном цехе. К торговле никакого отношения не имел. И вдруг на цеховом собрании меня избрали общественным контролером.

Долго не приступал к делу. Начать не знал с чего, да, по правде сказать, не считал это дело важным и нужным.

В начале января меня пригласили в облсовпроф на совещание общественных контролеров. Ознакомили нас с правами и обязанностями общественных контролеров. И тут припомнились мне обиды, высказанные рабочими на нашу заводскую столовую. На следующий день я отправился туда. Думал, посмотрю книгу жалоб, и все станет ясно. Но не тут-то было. Рабочие в письменной форме жаловаться не привыкли, поэтому книга жалоб и предложений была пуста. Смотрю, очередь за обедами огромная. Поговорил с рабочими. Они заявили, что часа на обед не хватает, пожаловались, что порции маленькие.

С устранения этих недостатков я и начал свою работу. Пришел вместе с контролерами Луниным и Коньковым на закладку продуктов, а затем на раздачу. Проверили полновесность вторых блюд и обнаружили, что каждая порция биточков меньше нормы на 8—10 граммов. Составили акт, передали в завком, оттуда направили его в госторгинспекцию. Меры сразу были приняты.

Впоследствии мы неоднократно проверяли полновесность блюд, но нарушений больше не замечали.

По нашему совету в столовой была введена предварительная продажа чеков, это позволило ликвидировать очереди. Сейчас даже в часы пик можно пообедать за 25, в крайнем случае за 30 минут.

Многие рабочие жаловались на то, что цены на обеды у них дороже, чем в других столовых. Завком решил основательно разобраться с этой жалобой. Подготовить данный вопрос к обсуждению поручили мне. Я слышал много положительного о работе столовой № 6 на швейной фабрике. Сходил туда, поинтересовался, как поставлено у них дело.

Швейная фабрика берет на себя содержание помещения, освещение, ремонт, мебель, транспорт. Дрова отпускает столовой по 62 рубля кубометр. Наш завод все расходы, включая и дрова, берет на себя, однако обеды у нас дороже. Камбала жареная с картофелем у нас — 2 рубля 10 копеек, у них — один рубль 60 копеек. Стакан кофе с молоком у нас 64 копейки, у них—39. И так по всем блюдам. У нас первых блюд проходит в день 170, у них—500, вторых блюд у нас — 240, у них—тысяча. Месячный оборот нашей столовой 40 тысяч рублей, у швейной фабрики — 115 тысяч рублей. Штат в конторах столовых одинаковый — по три человека. В этом одна из причин дорогих обедов в нашей столовой. А сколько таких причин еще!

Фабком выделил меня также в помощь госторгинспекции для контроля за работой магазинов. За семь месяцев я провел 58 проверок в различных предприятиях торговли. Работники прилавка быстро реагируют на замечания, принимают меры к устранению недостатков. Только в трех случаях пришлось прибегнуть к наказанию. Вот один из них: в магазине № 10 на полу валялись гнилые овощи. По соседству с доброкачественными товарами находились порченые концентраты. Ценников на продукты не оказалось. Были вскрыты и другие безобразия. Заведующую магазином оштрафовали, после чего был наведен должный порядок.

Теперь я понимаю, насколько важно поручение быть общественным контролером.

М. АРГАМАКОВ,
общественный контролер завкома завода «Строймаш».

За честь своей столовой

В столовой при нашей фабрике ежедневно питается свыше полутора тысяч человек. Для проверки ее работы фабком выделил десять общественных контролеров. Меня утвердили старшей группы.

Начали мы с изучения техники контроля. Прочитали брошюры: «Проверка соблюдения правил торговли», «Контроль профсоюзов над работой предприятий общественного питания». Работник госторгинспекции тов. Репин обстоятельно ознакомил с задачами и обязанностями, которые возлагаются на нас.

Основная задача—добиваться, чтобы столовая хорошо обслуживала рабочих не только дневных, но и вечерних смен, чтобы качество пищи удовлетворяло посетителей.

Находясь в столовой во время обедов, мы неоднократно слышали жалобы, что меню однообразно, что не всегда доброкачественно приготовляется пища. За устранение этого недостатка пришлось взяться в первую очередь.

Поговорили с председателем фабкома З. Ф. Соколовой и решили обстоятельно разобраться с этим вопросом на совместном заседании фабкома и комиссии общественного контроля. На заседание пригласили заведующего производством столовой. Порекомендовали ей при составлении меню советоваться с рабочими, посещающими столовую. Серьезно предупредили о недопустимости плохого приготовления обедов.

Работники столовой прислушались к нашим советам. Теперь часто можно наблюдать, как заведующая спрашивает столующихся:

— Ну, девушки, что вам приготовить на завтра?

В столовой долгое время не было холодильника, поэтому и пища подавалась не всегда доброкачественной. Заведующая столовой Е. В. Петрова—заботливая хозяйка, работает свыше десяти лет, но не проявила необходимой настойчивости, чтобы достать холодильник. Мы стали действовать через администрацию фабрики, и холодильник был куплен.

Качество пищи в столовой теперь несколько улучшилось. Разнообразней стало меню. За последнее время книга жалоб превратилась в книгу благодарностей.

В столовой есть специальный журнал, куда контролер записывает свои замечания, предложения и устанавливает срок осуществления их. При повторной проверке делается отметка о выполнении. Почти не бывало случаев, чтобы наши предложения не выполнялись.

Контролеры всегда присутствуют на совещаниях работников столовой. Это дает возможность еще глубже вникать в дела и совместно намечать меры к устранению недостатков. Но иногда мы встречаемся с такими задачами, которые, несмотря на все усилия, сами разрешить не можем. Вот один из подобных фактов: у столовой нет склада для хранения картофеля, в результате чего большой коллектив рабочих с марта оставлен без овощей. Фабком и комиссия общественного контроля договорились с дирекцией о строительстве склада, но горисполком не может отвести место для застройки, а трест столовых остается безучастным к этому.

Наши контролеры, особенно бухгалтер тов. Голованова, портниха тов. Рашевская, бригадир тов. Морозова, работают с большим желанием, проявляют много настойчивости. Хотелось, чтобы торговые организации и трест столовых прислушивались к нашему голосу.

С. МУШНИКОВА,
нормировщица швейной фабрики № 1, старший группы общественного контроля.

В столовой № 1 орса треста «Череповецметаллургстрой».

На снимке: общественный контролер тов. Базанов проводит контрольную проверку выхода готовой продукции у шеф-повара тов. Леонтьевой и повара Кнельц.

В магазин № 2 орса Сокольского бумкомбината пришли общественные контролеры А. Б. Семенов и В. А. Водолазова. Они проверяют правильно ли продавец взвешивает товары при отпуске их покупателям.

Надежный помощник

К буфету в столовой № 3 орса седьмого отделения Северной железной дороги подошел мальчик. Он попросил отпустить три порции окрошки на дом.

— Плати десять рублей 23 копейки,—сказала буфетчица Пошвина.

Стоявший рядом с мальчиком рабочий заметил:

— Почему столько? Ведь обеды на дом отпускаются со скидкой десять процентов.

— Никакой скидки у нас нет,—возразила буфетчица. В то же время она выдала талоны, по которым обеды отпускают с кухни со скидкой. Рабочий заметил это. Он разыскал своего товарища Федора Петровича Корюкина и попросил его немедленно прийти в столовую, навести порядок.

Слесарь паровозного депо коммунист Корюкин уже в течение пяти лет выполняет обязанность общественного контролера. Рабочие хорошо знают его непримиримость к недостаткам, и если в столовой или в магазине возникает какое недоразумение, прибегают к помощи контролера. Так было и на этот раз.

Придя в столовую, Федор Петрович сразу же разобрался в существе дела. Буфетчица действительно обсчитала мальчика, положив себе в карман лишние деньги. Такие поступки Пошвина совершала неоднократно, несмотря на предупреждения. Поэтому ее пришлось оштрафовать.

Общественного контролера Корюкина часто можно видеть в магазинах и столовых Вологды. Являясь надежным помощником госторгинспекции, он неустанно борется с нарушениями правил торговли, за культурное обслуживание покупателей. От зоркого глаза не ускользнет ничего. Федор Петрович не допускает, чтобы продавцы грубили, обвешивали и обсчитывали покупателя, чтобы в магазинах торговали залежалыми товарами, а в столовой кормили посетителей недоброкачественной пищей.

В магазине горпищеторга № 1 пришлось столкнуться с таким фактом: кассирша обсчитала одного из покупателей на десять рублей. Тот попросил книгу жалоб и предложений, но работники прилавка отказались дать ее. Присутствующий при этой сцене тов. Корюкин вмешался в дело и обнаружил не только обсчет покупателей, но и припрятывание под прилавком дефицитных товаров.

При каждой проверке тов. Корюкин глубоко разбирается в причинах нарушений. Если они не влекут за собой серьезных последствий, беседует с работниками прилавка или столовой, предупреждает о недопустимости таких явлений, записывает свои предложения в контрольный журнал. Если же предупреждение не действует, контролер составляет акт о привлечении виновных к ответственности.

— Сила общественного контроля очень велика,—говорит Федор Петрович.—Надо только лучше руководить контролерами. Ведь многие из них не работают лишь потому, что не знают с чего начать. Редко вспоминают о нас райпрофсож и облсовпроф. А им следовало бы систематически проводить семинары, знакомить контролеров с задачами в области торговли, организовывать обмен опытом. Если каждый контролер будет ясно представлять, что ему надо делать, равняться на людей уже обогащенных опытом, тогда наш контроль станет еще более действенным.

С. МИХАЙЛОВА.

НОВЫЕ КОМИССИИ

По решению облсовпрофа в Вологде образуются три комиссии общественного контроля за работой горпромторга, горпищеторга и треста столовых. Подготовка к организации их началась. 12 августа по этому вопросу состоялось совещание председателей фабзавкомов города, созванное облсовпрофом.

Количество членов комиссий будет определяться в зависимости от об'ема работы торга и треста. В состав их войдут общественные контролеры, члены и председатели комиссий общественного контроля предприятий и учреждений, председатели фабзавкомов и другие профактивисты.

Горком профсоюза работников госторговли и потребкооперации раз'ясняет сейчас всем работникам торговли и общественного питания постановление ВЦСПС и приказ министра торговли СССР о создании новых комиссий, их обязанностях.

Б. КОЗЛОВ,
председатель горкома профсоюза работников госторговли и потребкооперации.

ЛАВОЧНАЯ КОМИССИЯ ПРЕДЛАГАЕТ...

Наша лавочная комиссия была избрана в марте нынешнего года на собрании членов-пайщиков. Ей поручено осуществлять контроль за работой Заречного магазина. Члены комиссии хорошо ознакомлены со своими обязанностями и правами, стараются добросовестно выполнять их.

Мы систематически посещаем магазин, следим, чтобы не было нарушений правил торговли. Комиссия интересуется санитарным состоянием магазина, подготовкой его к работе в зимних условиях, обслуживанием покупателей.

Одно время на товарах не было этикеток с указанием цены. Комиссия добилась, чтобы это было сделано.

Однажды мы обнаружили под прилавком два куска ситца. Предупредили продавца о строгой ответственности, и подобные факты больше не повторялись.

По предложению комиссии магазин приведен в более культурный вид, но помещение его очень тесное и холодное. Мы не раз ставили вопрос перед правлением Верховажского сельпо о необходимости расширения магазина. Однако председатель правления тов. Климовская не прислушивается к голосу комиссии.

Население Заречного поселка за последние годы сильно увеличилось. В связи с этим возникает необходимость не только расширить имеющийся магазин, но и предусмотреть строительство нового магазина. Правлению сельпо следует продумать этот вопрос, а не отмахиваться от предложений, которые выдвигает лавочная комиссия.

А. БОВЫКИН,
председатель лавочной комиссии.
с. Верховажье.

На страже интересов трудящихся

Общественным контролером я работаю всего четвертый месяц. Сделал несколько проверок и убедился, что дело это хорошее, полезное.

При проверке не ущемляю авторитет работника прилавка, но требую, чтобы он всегда был вежлив с покупателями, культурно обслуживал их. Особенно настойчиво нам надо бороться с нарушителями правил советской торговли, смелее вскрывать факты обвеса, обсчета, завышения цен на продукты. А такие факты, к сожалению, имеют место.

Проверяя палатку № 166 горпищеторга, я обнаружил под тарелкой циферблатных весов пятикопеечную монету. Было ясно, что продавец занимался обвесом покупателей. Пришлось составить акт. Сейчас в палатке новый продавец, вежливый культурный работник прилавка, И. М. Рыбакова.

Я считаю, что работу общественных контролеров надо активизировать. Далеко не каждый еще добросовестно выполняет это важное общественное поручение. Завком нашего паровозо-вагоноремонтного завода и председатель комиссии общественного контроля тов. Вересов мало интересуются как работают контролеры, часто ли выходят с проверкой магазинов и столовых.

Долг каждого из нас работать так, чтобы трудящиеся видели, что мы стоим на страже их интересов.

Н. ШИХСАИДОВ,
общественный контролер.

СИЛА КОНТРОЛЯ

В нынешнем году количество торговых предприятий орса «Череповецметаллургстрой» увеличилось до пятидесяти. Товарооборот возрос, по сравнению с первым полугодием прошлого года, по розничной торговле на 11,8 процента и по общественному питанию на 4,8 процента.

С ростом торговли усилились обязанности общественного контроля.

Магазины у орса небольшие. Для контроля за их работой закреплено от одного до пяти человек. Там, где несколько контролеров, составлен график дежурств. Проверку производим в различное время.

С общественными контролерами проведен однодневный семинар с отрывом от производства. На семинаре разобраны права и обязанности общественных контролеров, методы осуществления контроля, порядок оформления материалов проверок. Работник городской санитарно-эпидемической станции рассказал, как правильно осуществлять контроль за соблюдением санитарных правил. Руководители орса ознакомили с перспективами развития торговой сети и расширения торговли.

Осуществляя контроль, мы не ставим перед собой цель — составлять как можно больше актов, но настойчиво добиваемся, чтобы в магазинах не было нарушений правил советской торговли. Общественные контролеры следят, чтобы товар отпускался полным весом, чтобы продавцы не пользовались неисправными весоизмерительными приборами или приборами с просроченным клеймом. Большое внимание обращаем на хранение товаров. Требуем, чтобы в магазинах поддерживалась соответствующая температура, нормальными были влажность, освещение, вентиляция. Проверяя подсобные предприятия и кладовые, следим, чтобы для каждого товара отводилось определенное место. Рядом с селедкой, например, не разрешаем класть сахар, с мылом — печенье и т. п.

Контролеры регулярно знакомятся с записями в санитарных журналах и требуют от работников магазинов строго выполнять предписания санитарной инспекции. Следим мы и за тем, чтобы книга жалоб и предложений выдавалась по первому требованию покупателей, чтобы руководители торгующих предприятий быстро принимали меры к удовлетворению законных просьб и предложений трудящихся.

Подавляющее большинство тружеников советской торговли честно и добросовестно выполняет свои обязанности. Но бывает, что в ряды их проникают люди, которые считают своей целью личную наживу. С такими мы ведем решительную борьбу. Приведу один из фактов.

Наблюдая за работой продавцов магазинов №№ 4 и 7 Самодуровой и Резвовой, общественные контролеры тт. Полухин и Шабанов заметили, что они вместо разновесов бросают на скалку весов монеты, что категорически запрещено. Продавцов серьезно предупредили. Но при повторных проверках выяснилось, что они не только продолжают обвешивать покупателей, но и припрятывают для своих знакомых дефицитные товары. За обман покупателей Резвова была оштрафована, Самодурова отстранена от работы, а на заведующую магазином Рябикову наложено административное взыскание.

Был и такой случай: в постройком и комиссию общественного контроля стали поступать сигналы, что в магазине № 16 и в столовой орса, расположенных на территории строительства, торгуют водкой, тогда как это у нас строго запрещено. Предупреждение не подействовало. Заведующую магазином и буфетчицу столовой пришлось снимать с работы.

Нарушения правил советской торговли возможны там, где отсутствует общественный контроль или контролеры недобросовестно относятся к своим обязанностям. Приведу такой пример: общественный контролер Тузиков вместо того, чтобы честно выполнять порученное дело, занялся самообеспечением. Прикрываясь удостоверением, он приходил в магазин и брал для себя дефицитные товары. Недостойный поступок обсудили на постройкоме и заседании комиссии в присутствии актива. Тузикова отстранили от работы контролера. Комиссия извлекла из этого серьезный урок и критически пересмотрела свою работу.

Общественный контролер — непримиримый враг недостатков. И он должен, прежде всего, быть строгим к себе.

Н. ПАСЫНКОВ,
председатель комиссии общественного контроля постройкома треста «Череповецметаллургстрой».

К АВГУСТОВСКИМ УЧИТЕЛЬСКИМ СОВЕЩАНИЯМ

Каждому преподавателю—высшее образование

Недавно 150 выпускникам заочного отделения Вологодского педагогического института были вручены дипломы о получении высшего образования. Учительницы П. В. Булыгина из Череповца, Л. Н. Грошникова—из Белозерского района и Н. В. Шленинова — из Грязовецкого все государственные экзамены сдали на отлично. Хорошие знания показали В. Г. Вьюшина (Уломский район), И. А. Клевакичева (Вологда), В. Я. Красильников (Лежский район), Е. В. Вдовичев (Череповец) и другие.

Успешная сдача государственных экзаменов — это итог напряженной работы учителя-заочника над собой, над повышением своей квалификации, расширением кругозора.

С каждым годом растет число заочников нашего института. В этом году на первые курсы принято вновь двести человек, столько же поступило на третий курс. Это те, кто, имея учительское образование, решил получить законченное высшее.

Каждому учителю — высшее образование! Такая задача поставлена сейчас перед школой самой жизнью. Как бы опытен ни был учитель, он постоянно нуждается в повышении своей квалификации. А ведь у нас еще очень много учителей, работающих в начальных, семилетних и даже средних школах, которые до сих пор не учатся.

Нельзя снимать вину и с отделов народного образования, которые благодушно смотрят на это. Чем иным можно об'яснить такой факт, что в этом году из Бабаевского, Кадуйского, Устюженского, Череповецкого, Междуреченского, Чагодощенского, Сокольского и Уломского районов на заочную учебу поступило лишь по два—три человека. Ни один учитель из Борисово-Судского, Вологодского, Вытегорского, Мяксинского районов не поступил на третий курс.

За последние годы институт проделал некоторую работу по повышению качества заочной подготовки учителей. Совершенствуются курсы лекций и практические занятия, повысились требования к оценке знаний заочников, библиотека отделения ежегодно пополняется новой литературой. На физико-математическом и естественно-географическом факультетах организованы спецпрактикумы по изучению сельскохозяйственных машин, работе на пришкольно-опытном участке, изготовлению наглядных пособий, работе в учебных мастерских.

Преподаватели института стали чаще выезжать в районы для оказания помощи в самостоятельной работе заочников. Все это не могло не сказаться на повышении качества знаний студентов. Успеваемость за последние три года возросла с 71,3 процента до 80.

Хорошие отзывы дают заведующие районо и директора школ об окончивших заочное отделение.

В. Н. Ухова, заведующая Кубено-Озерским районным отделом народного образования, пишет: «Мария Анатольевна Потанина, заочно окончившая отделение истории в 1957 году, свободно владеет материалом и методикой преподавания предмета. Умело использует наглядные пособия. Активно участвует она и в агитационно-массовой работе среди населения. Являясь классным руководителем, тщательно готовится к каждому проводимому мероприятию. Учебу свою продолжает, читая много исторической, методической и педагогической литературы. Добилась хороших знаний своего предмета учащимися».

Но недостатков, и серьезных недостатков в организации заочного обучения, еще очень много. Тот факт, что 20 процентов студентов-заочников или отчисляется из института, или остается на повторный курс, сам за себя говорит. Нередки случаи, когда вместо пяти лет, институт заканчивается за шесть—семь и даже восемь лет.

И причину здесь нужно искать в отсутствии постоянного контроля за заочной учебой со стороны местных профсоюзных организаций, директоров школ и отделов народного образования. О заочниках вспоминают лишь тогда, когда они уезжают на сессию, в течение же года о них забывают: ни контроля, ни условий.

Трудно, например, было ждать, что успешно справится с выполнением учебного плана учитель Биряковского района Ф. Ф. Чернавский. Он являлся классным руководителем, руководителем двух кружков и выполнял еще ряд общественных поручений.

Условия для учителей-заочников в большинстве школ не создаются. Решение правительства о предоставлении им четырех свободных вечеров в неделю не соблюдается, они перегружаются общественной работой, а в результате повседневная самостоятельная работа отсутствует, создается перенапряжение во время сессии, и программа, естественно, не выполняется.

Заочное обучение учителей — это государственное дело. Обеспечить условия для успешной учебы учителя-заочника и систематический контроль за ней — задача школ, органов народного образования.

В. СПИРИН,
заместитель директора Вологодского педагогического института по заочному обучению.

ЗА 8 ТОНН СИЛОСА НА КОРОВУ

О сочных кормах вспоминают лишь зимой

Многие руководители колхозов Нюксенского района лишь в зимнее время вспоминают о силосе, а как только подойдет время силосования — забывают о нем. Так получается и ныне.

Председатель колхоза имени Сталина тов. Трапезников до 13 июля не давал распоряжения бригадирам о силосовании кормов. Долго думал, стоит ли начинать эту работу, и председатель сельхозартели имени Ленина тов. Кармановский. А когда силосовать все же начали, то закладывали в ямы неизмельченную траву, почти совсем не утрамбовывали ее. По сводкам здесь на 5 августа было заложено силоса по 1,6 тонны на корову. На этом и остановились. Неутрамбованная силосная масса, закрытая сверху глиной и землей, дала осадку на полтора метра. Ямы оказались наполовину не заполненными. Видимо, не напрасно говорят, что в этом колхозе силос «дутый»...

В колхозе «Коммунар», где председателем правления тов. Игнатьевский, с 10 июля почти в течение месяца работа на силосовании кормов не велась, и лишь во второй пятидневке августа в сводке показана прибавка — 40 тонн силоса.

На самотек пустил заготовку сочных кормов председатель сельхозартели «Звезда» тов. Лобанов. В начале июля здесь засилосовали 70 тонн и успокоились. В первые дни августа в колхоз приехали шефы — работники Жаровской МТС. Они взялись закладывать на силос естественные травы, но даже не измельчали их, хотя в это время в МТС простаивало 14 тракторных силосорезок. Никто не позаботился, чтобы зеленую массу утрамбовать и укрыть сверху слоем земли. Сбросив траву в ямы, все уехали домой. В тот же день из МТС в редакцию районной газеты сообщили о своих «заслугах». А в дальнейшем получилось следующее: 15 дней к яме никто не подходил, и вся силосная масса сгнила. Очищая яму, колхозники нелестно говорили о «помощи» механизаторов.

Медленно и плохо силосуют в Нюксенице. До 10 июля не закладывался силос в двух колхозах, с 25 июля по 1 августа — в 18, а с 1 по 5 августа — в 28 колхозах из 33. И даже после районного совещания председателей колхозов не производили силосование кормов шесть колхозов. В целом по району заложено силоса только по 3,5 тонны на корову, вместо восьми по плану. А ведь о необходимости резкого увеличения запасов сочных кормов записано в решении районной партийной конференции.

Закладку зеленой массы на силос надо не прекращать и в период уборки урожая. План силосования кормов должен быть выполнен всеми колхозами района.

И. БАЖЕНОВ.

Продолжают силосование

Колхозы Бабушкинского района на собственном опыте убедились, что добиться высокой продуктивности молочного скота без достаточного количества силоса нельзя. Можно давать коровам в сутки много сена, но если не будет сочных кормов, то не будет и «большого» молока. Поэтому нынче они решили во что бы то ни стало выполнить решение партийной конференции — заложить не менее восьми тонн силоса на каждую корову.

На силосование было обращено серьезное внимание с первых дней заготовки кормов. Причем, колхозники понимали, что за счет естественных трав много силоса не заложить. Они широко использовали сеяные травы. Это и обеспечило успех.

На 15 августа на каждую корову заготовлено 6,8 тонны сочного корма. Шесть артелей—«Красная звезда», «12-й Октябрь», «Север», «Рассвет», «Май» и имени Чапаева—уже имеют более восьми тонн. Артели района применили наземный способ. Заложено этим способом более шести тысяч тонн.

В колхозе «Красная звезда»—270 коров. В прошлом году здесь было заложено всего 685 тонн, а нынче—2164. Столько силоса удалось заготовить потому, что члены артели использовали для этих целей рожь, клевер, горохо-овсяную смесь—всего более ста гектаров.

Силосование продолжается. Так, с 10 по 15 августа в районе было заложено 2300 тонн сочного корма.

В братских социалистических странах

Электротехническая промышленность Румынии

БУХАРЕСТ, 17 августа. (ТАСС). В числе созданных в Румынии за годы народной власти новых отраслей промышленности — бурно развивающаяся электротехническая промышленность. Новые современные заводы, построенные за последние годы, выпускают самую разнообразную продукцию—электромоторы и электрогенераторы различных мощностей, электротехническое шахтное оборудование, силовые трансформаторы, кабель, аккумуляторы, электробытовые приборы. Темпы роста продукции электротехнической промышленности непрерывно повышаются. Только в первом полугодии текущего года, например, электрохолодильников выпущено на 107 проц., электромоторов — на 38 проц., силовых трансформаторов — на 103 проц. больше, чем за соответствующий период прошлого года.

Сейчас румынские электротехники работают над освоением производства электровозов, более совершенных АТС, телевизоров и т. д.

Продукция румынской электротехнической промышленности в большом количестве экспортируется за границу, в частности в Чехословакию, Германскую Демократическую Республику, Турцию, Индию, Вьетнам, Австрию, Албанию.

Центр химической промышленности ГДР

Округ Галле, раскинувшийся между равнинами восточного Гарца и низовьем рек Заале и Эльбы, занимает первостепенное место в промышленности Германской Демократической Республики. Главная отрасль промышленности здесь—химия. В округе имеются богатые залежи бурого угля, медистого сланца, калия и каменной соли. Эти богатства недр и есть та основа, на которой развивается крупная химическая промышленность Галле. Всего здесь насчитывается 14 буроугольных разработок и 27 брикетных заводов. В 1957 году в округе было добыто 80 млн. тонн бурого угля.

Крупнейшими не только в округе Галле, но и в республике химическими предприятиями являются народные предприятия «Лейна-верке» им. Вальтера Ульбрихта (р-н Мерзебурга), на котором занято около 30 тыс. человек, «Буна-верке» (близ Шкопау), коллектив которого насчитывает примерно 20 тыс. человек, а также электрохимический комбинат в Биттерфельде, завод по производству кинопленки и красителей в Вольфене и азотный завод в Пистерице.

Эти пять предприятий — гигантов являются гордостью трудящихся республики. Они дают уже около половины всей продукции химической промышленности ГДР.

В результате переработки бурого угля здесь получают такие необходимые для народного хозяйства химические продукты, как минеральные удобрения, синтетическое горючее, красители, серная кислота, синтетический каучук, кальцинированная сода и многое другое.

Рабочие, инженеры, техники химических предприятий Галле прилагают все свои силы для того, чтобы с честью выполнить задачи, выдвинутые перед ними вторым пятилетним планом развития народного хозяйства республики. Ведь к концу второй пятилетки намечено увеличение выпуска основных видов продукции этой отрасли в среднем в полтора раза.

Е. БАШМАЧНИКОВ.
(ТАСС).

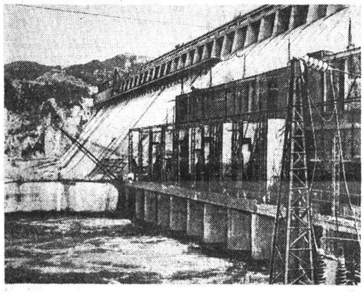

Корейская Народно-Демократическая Республика. Самая большая в стране плотина Супхунской ГЭС.

Фото центрального телеграфного агентства КНДР.

ЧЕПЕЛЬ

Внимание каждого, кто поднимается на гору Геллерт, чтобы полюбоваться панорамой венгерской столицы, привлекает лес фабричных труб, поднимающихся в сизой дымке на южной окраине Будапешта. Здесь, на острове, образованном двумя рукавами Дуная, расположено крупнейшее промышленное предприятие Венгрии — Чепельский металлургический и машиностроительный комбинат. Под коротким названием «Чепель» он хорошо известен не только в республике. Промышленная продукция, носящая чепельскую марку, принесла ему добрую славу далеко за пределами страны. Повсюду известен комбинат и под именем «Красный Чепель», когда говорят о нем как о центре венгерского рабочего движения, имеющего славные традиции.

На огромной территории комбината, превышающей 170 гектаров, расположено 18 заводов, производящих самую разнообразную продукцию. Здесь плавят сталь, прокатывают металл, изготовляют трубы и современные металлообрабатывающие станки, производят мотоциклы, велосипеды, швейные машины, шарикоподшипники и десятки других видов продукции, необходимой для народного хозяйства страны и удовлетворения потребностей населения.

Чепельскому комбинату 65 лет. Однако наибольшие изменения произошли здесь в последнее десятилетие, когда он перешел в собственность народа. Уже в первые годы после освобождения страны коллектив этого промышленного гиганта, успешно восстановив на $^2/_3$ разрушенные войной предприятия, начал уверенно наращивать темпы производства и вводить в строй новые производственные мощности.

За десять лет здесь построена высокопроизводительная мартеновская печь, сдан в эксплуатацию новый трубопрокатный завод, значительно расширен завод по производству металлорежущих станков и осуществлен ряд других крупных реконструктивных работ.

Производство продукции комбината за это время увеличилось вдвое. Но достигнутые успехи не успокаивают чепельцев. Они борются за повышение выпуска продукции и улучшение его качества. Стремление к новому — это, пожалуй, одна из главных черт, характеризующих заводской коллектив. Если в прошлом Красный Чепель стоял во главе рабочего движения за ликвидацию эксплуатации и установление власти народа, то теперь можно сказать, что коллектив комбината возглавляет движение за усовершенствование производства, за экономию.

Вся страна знает ныне об обязательстве чепельцев сберечь государству в текущем году 100 миллионов форинтов за счет лучшего использования сырья и материалов, сокращения брака и улучшения организации труда. 35 миллионов из этой суммы уже сэкономлено. Остальные 65 миллионов чепельцы, оценив неиспользованные возможности, намереваются сберечь раньше намеченного срока. Коллектив кузнечного цеха, например, берется выполнить взятое на себя обязательство к 20 ноября—дню создания Коммунистической партии Венгрии, трубопрокатчики и работники завода металлоконструкций к первому декабря.

На комбинате широко развито рационализаторское движение. Оно дает ежегодно около 30 миллионов форинтов экономии. Руководитель бюро рационализации и изобретательства комбината Геза Газда, чьим именем в свое время было названо движение рационализаторов в стране, рассказывает, что ежемесячно от рабочих и инженерно-технических работников в бюро поступает до пятисот предложений. В июне месяце, говорит он, внедрено 266 предложений из 493 поступивших. Только это даст комбинату в год три миллиона семьдесят три тысячи форинтов экономии.

Инициатором борьбы за бережливость на Чепеле выступает молодежь. Организация КСМ, насчитывающая здесь почти три тысячи членов, недавно провела конкурс на лучшее использование отходов производства, в результате которого внесено немало ценных предложений. По примеру советских комсомольцев организованы молодежные посты, которые строго следят за расходованием сырья и материалов, за бережным отношением к общественной собственности.

Сейчас у молодежи Чепеля созрел новый план: построить для себя в общественном порядке тысячу квартир. При этом часть средств для строительства должна быть получена также за счет экономии.

Трехлетним народнохозяйственным планом Венгрии перед промышленностью поставлена задача первоочередного развития дизелестроения, приборостроения, производства средств связи и сильноточного оборудования. Увеличением выпуска продукции, необходимой для развития этих отраслей промышленности, Чепельский комбинат призван внести немалый вклад в дело выполнения поставленной задачи.

В настоящее время на комбинате наряду с модернизацией оборудования ряда заводов продолжается и новое строительство. Совсем недавно, например, здесь сдан в эксплуатацию стан для проката алюминия. Начато строительство трансформаторного завода, скоро будет приступлено к строительству завода по производству исходных материалов для промышленности, производящей средства связи. Как на уже существующих, так и на новых предприятиях будет установлено значительное количество нового оборудования, которое в недалеком будущем начнет поступать из Советского Союза в рамках предоставленного Венгрии кредита.

Развивается на Чепеле не только комбинат. Неузнаваемо изменилась за последнее десятилетие и жизнь тех, кто на нем трудится.

Кварталы многоэтажных жилых домов с благоустроенными квартирами, школы, амбулатории, детские сады и ясли, заводские столовые—все это, что построено и что продолжает здесь строиться, является живым свидетельством заботы народной власти о человеке труда, о повышении его благосостояния и культурного уровня.

А. СЕМЕНОВ.
(ТАСС).

г. Будапешт.

Заявление МИД Венгрии

БУДАПЕШТ. (ТАСС). 17 августа. Здесь опубликовано заявление министерства иностранных дел Венгерской Народной Республики в связи с вооруженным бандитским нападением на помещение венгерской миссии в Берне, совершенном 16 августа двумя бежавшими из Венгрии контрреволюционерами.

В связи с этим инцидентом заместитель министра иностранных дел ВНР Иштван Шебеш принял посланника Швейцарии в Будапеште и заявил ему решительный протест.

В заявлении указывается, что цель провокационных выпадов против Венгерской Народной Республики, организаторами и вдохновителями которых являются империалистические силы, заключается в том, чтобы отвлечь внимание мировой общественности от американо-английской агрессии на Ближнем и Среднем Востоке и вновь искусственно разжечь антивенгерскую кампанию.

Правительство Швейцарии, говорится в заявлении, вопреки принципам нейтралитета и несмотря на неоднократные протесты правительства ВНР, терпит на своей территории организации, деятельность которых направлена против венгерского народа и правительства ВНР, а также подстрекательскую антивенгерскую кампанию, проводимую швейцарской печатью.

Вся ответственность за последствия такой политики, говорится в заключение заявления, ложится на правительство Швейцарии.

Интервью премьер-министра Ирака корреспонденту агентства Синьхуа

ПЕКИН, 16 августа. (ТАСС). Как передает агентство Синьхуа, 15 августа в беседе с корреспондентом агентства Синьхуа премьер-министр Иракской Республики Абдель Керим Касем заявил, что встреча Н. С. Хрущева и Мао Цзэ-дуна заставила весь мир понять действительную важность проблем Среднего Востока и серьезно подумать о том, как решить эти проблемы.

На вопрос о том, как он оценивает чрезвычайную специальную сессию Генеральной Ассамблеи ООН и какие меры должна принять Генеральная Ассамблея ООН, чтобы заставить США и Англию немедленно вывести свои войска из Ливана и Иордании в целях смягчения напряженности на Среднем Востоке, Абдель Керим Касем сказал: Я уверен, что Генеральная Ассамблея ООН будет действовать мудро для разрешения этой проблемы. Что касается вывода иностранных войск из Ливана и Иордании, то я верю, что они вскоре будут выведены и результаты будут удовлетворительными для народов этих районов.

Отвечая на вопрос о том, что будут делать иракское правительство и народ для защиты своей родины и борьбы против империалистической агрессии, Абдель Керим Касем сказал: Мы полны решимости защищать себя, а всякий, кто имеет такую решимость, знает, как прекратить агрессию. Люди, которые совершенно секретно, точно и быстро разработали план свержения старого режима, знают, как разработать план пресечения любой агрессии. Тем не менее, отметил он, мы будем просить помощи ООН и дружественных стран в случае такой агрессии. Однако прежде всего мы должны опираться на самих себя.

Касаясь укрепления дружественных отношений между Китаем и Ираком, Абдель Керим Касем заявил: Несмотря на огромное расстояние, разделяющее наши два государства, иракский народ уже давно питает дружеские чувства к китайскому народу.

Еще в школе мы узнали, что Китай—первая страна в мире, внесшая большой вклад в дело цивилизации человечества. Поэтому иракский народ дружественно и с уважением относится к Китаю.

При наличии такого взаимного понимания между нашими обеими странами я уверен, сказал в заключение Касем, что наши отношения будут впредь развиваться и укрепляться, и они должны основываться на экономической выгоде и культурном обмене. Первый шаг Иракской Республики—это признание Китайской Народной Республики.

XVII съезд Коммунистической партии Уругвая

МОНТЕВИДЕО, 17 августа. (ТАСС). Вечером 15 августа здесь открылся XVII с'езд Коммунистической партии Уругвая. С'езд обсудит следующие вопросы: отчетный доклад о деятельности национального комитета; предвыборная кампания партии; борьба за организационное укрепление и единство рабочего класса; доклад контрольной комиссии; доклад о проекте программной декларации и политической программе действий на ближайший период; об изменениях в Уставе партии; выборы руководящих органов партии.

На с'езде присутствуют представители братских коммунистических и рабочих партий Европы и Латинской Америки.

После открытия с'езда секретарь Компартии Энрике Пасторино огласил приветственную телеграмму Центрального Комитета Коммунистической партии Советского Союза, поступившую в адрес с'езда.

С докладом о деятельности национального комитета выступил Первый секретарь Компартии Уругвая Родней Арисменди.

На с'езле были зачитаны приветственные телеграммы от коммунистических и рабочих партий Китайской Народной Республики, Чехословакии, Германии, Польши, Венгрии, Румынии, Вьетнама, Кореи и Италии.

„Коммунистическая партия Германии живет и борется"

БЕРЛИН, 17 августа. (ТАСС). Как сообщает агентство АДН из Дюссельдорфа, нелегально издаваемый центральный орган Компартии Германии «Фрейес фольк» в связи со второй годовщиной со дня запрещения КПГ западногерманскими властями пишет: «Коммунистическая партия Германии живет и борется!».

Сама жизнь, пишет газета, доказала, что сейчас, так же, как и в тяжелые годы антифашистской борьбы, Коммунистическую партию не удалось исключить из политической жизни. КПГ укрепилась и является сейчас политическим фактором в Федеративной Республике.

«Фрейес фольк» подчеркивает, что Коммунистическая партия Германии—это единственная партия в Западной Германии, которая разоблачила цели американских и западногерманских империалистов и призвала к развертыванию массового движения, чтобы помешать поджигателям войны добиться своих целей.

Центральный орган КПГ обращается к населению Западной Германии с призывом во имя справедливой борьбы за мир и за новый демократический строй требовать отмены незаконного запрещения Компартии Германии.

Новая американская авиационная база на Тайване

НЬЮ-ЙОРК, 17 августа. (ТАСС). Как сообщает военный обозреватель газеты «Нью-Йорк джорнэл-американ», инженерно-саперный корпус американской армии в «спешном порядке» заканчивает строительство на Тайване крупной авиационной базы «Кунквай», в ста милях южнее Тайбэя. По словам обозревателя, это «одна из самых крупных в мире и наиболее современных военных баз». Она является дополнением к уже созданному на Тайване американскими военно-воздушными силами полигону для управляемых ракетных снарядов «Матадор».

Суд над государственными преступниками в Ираке

БАГДАД, (ТАСС). 16 августа в помещении Иракского парламента высший военный суд приступил к слушанию дел государственных преступников — деятелей старого режима. В зале суда присутствуют члены дипломатического корпуса, представители иракской и иностранной печати.

Первым рассматривается дело бывшего командующего 3-й дивизией, занимавшего ранее пост заместителя начальника генерального штаба иракской армии генерала Гази Дагестани, обвиняемого в участии в организации заговоров против независимости Сирии.

В обвинении, в частности, указывается, что через посредство Дагестани крупные суммы передавались бывшему сирийскому диктатору Адибу Шишекли.

Показания других государственных преступников, в частности бывшего начальника генерального штаба Рафика Арифа, бывшего начальника военной разведки Ахмеда Мараи и бывшего министра иностранных дел Фадыля Джемали, раскрыли, как широко использовали иракскую территорию реакционные багдадские круги и их империалистические хозяева для организации заговоров против сирийского народа.

Из показаний Мараи явствует, что Нури Саид, действуя в контакте с американскими кругами, передавал часть получаемого из Америки оружия сирийским реакционным организациям.

На суде был зачитан ряд документов, подтверждающих подготовку к военному нападению на Сирию и проводившуюся концентрацию иракских войск на сирийско-иракской границе для оказания давления на правительство Сирии в 1956 году.

Агрессоры не унимаются

КАИР, 17 августа. (ТАСС). На юге Аравийского полуострова продолжается концентрация английских вооруженных сил. В опубликованном здесь заявлении представительства имама Омана в Каире говорится, что на аэродром Аль-Адида (Маскат) непрерывно прибывают английские военные самолеты. Одновременно в порты Маската доставляется большое количество английского вооружения, а в Персидский залив стягиваются военные корабли английского флота.

ФУТБОЛ

Трудная победа

В предпоследнем матче на кубок первенства Российской Федерации футболисты паровозного депо 17 августа встретились с лидером чемпионата в 9 зоне командой петрозаводского «Динамо».

Игра началась в быстром темпе. Первые минуты проходят в атаках вологжан, но результата они добиться не могут. В свою очередь гости организуют наступление по центру, где создают несколько острых моментов на штрафной площадке железнодорожников.

Развязка наступила на 30-й минуте. Стоило защитникам команды паровозного депо оставить без присмотра правого полусреднего команды гостей, как ему точно был отдан мяч, и он послал его в сетку ворот хозяев поля. Счет становится 1 : 0. С этим счетом и заканчивается первая половина встречи.

Вторая половина игры прошла в беспрерывных атаках вологжан. Петрозаводские футболисты вынуждены часто выбивать мяч за боковую линию и на угловой. В середине второго тайма хозяева поля проводят красивую комбинацию и с подачи Н. Хоботова капитан вологжан А. Владимиров забивает ответный мяч. Темп игры возрос. Гости пытаются наладить контратаки, но они ликвидируются защитниками паровозного депо.

Но вот вновь атакуют хозяева поля. На 75 минуте игры Владимиров забивает второй мяч в ворота петрозаводского «Динамо». Последние минуты встречи проходят в острых атаках, которые организуют обе команды, но результат не меняется. Звучит свисток судьи Жукова (г. Архангельск), и игра закончена. Со счетом 2 : 1 победу одержали футболисты паровозного депо. Всю встречу они провели активно, старательно, что и принесло заслуженный успех.

Положение команд в турнирной таблице после очередного тура следующее: на первом месте команда паровозного депо (г. Вологда), набравшая 16 очков после 11 игр. Футболисты петрозаводского «Динамо», набрав 13 очков из 20, занимают второе место, 7 очков потеряно и у команды г. Кимры, Калининской области, имеющей 11 очков после 9 игр. Команда Ленинградской области (г. Волховстрой) имеет 12 очков после 10 встреч.

Игры на кубок первенства РСФСР продолжатся по 24 августа. Командам осталось провести по одной-две встречи, которые внесут окончательную ясность в турнирную таблицу. Свою последнюю встречу команда паровозного депо проведет в г. Кимры, Калининской области, в следующее воскресенье.

Н. КУЗНЕЦОВ.

На снимке: острый момент у ворот гостей.

Фото **А. Жидкова.**

Почта „КРАСНОГО СЕВЕРА"

Рабочий Турундаевского торфопредприятия **В. Лысеев** сообщает: «Наш коллектив выполнил государственный план по добыче торфа. При плане 290 тысяч тонн добыто фрейзерного торфа 293 тысячи тонн и десять тысяч тонн кускового. В социалистическом соревновании первое место заняли рабочие первого участка, им вручено переходящее Красное знамя. Трактористы Н. Копылов, А. Тимофеев выполняют по три нормы в день. Соревнуясь за достойную встречу 41-й годовщины Великой Октябрьской социалистической революции, рабочие взяли обязательство добыть сверх плана 40 тысяч тонн торфа».

«Свыше пяти лет руководит бригадой судопод'емщиков Череповецкого судоремонтно-судостроительного завода коммунист, старый производственник П. П. Вахнов,—говорится в письме **Н. Ершова**.—Бригада пользуется большим авторитетом на заводе. Не было случая, чтобы по вине бригады был допущен брак в работе. Задания выполняются ею ежемесячно на 160—200 процентов».

В. Ганичев из Кирилловского района сообщает: «В бригаде села Ситское, колхоза «Путь к коммунизму», на заготовке кормов работают и пожилые люди. За последние два дня в бригаде засилосовали 50 тонн. Подготовлена к закладке массы еще одна яма емкостью на 50 тонн».

«Большой, двухэтажный дом еще издали привлекает внимание прохожих,—пишет из Тарноги **М. Панев**.—Это Брусенский дом инвалидов. Для обеспечиваемых созданы все условия. В красном уголке—газеты, журналы, настольные игры, есть баян, патефон. В библиотеке много художественной литературы. Советское правительство окружило инвалидов отеческой заботой».

П. Перов из колхоза «Челюскинец», Мяксинского района, писал в редакцию о плохом руководстве председателя колхоза Морева. Секретарь Мяксинского райкома КПСС тов. Васильева сообщила, что за пьянство и ослабление руководства общее собрание колхозников освободило Морева от должности председателя колхоза.

Вчера в редакцию зашла пенсионерка **Т. А. Петухова** и рассказала о хороших делах учениц Вологодской семилетней школы № 12. «Пионерки Наташа Турыгина, Люся Бобылева, Валя и Таня Поповы—верные помощники пенсионеров,—сообщила она. — Они распилили мне четыре кубометра дров, часто помогают и по хозяйству».

Зам. редактора **С. А. ГОЛУБКОВ.**

В театре и кино

КИНОТЕАТР имени ГОРЬКОГО. Сегодня и ежедневно Большой зал на всех сеансах **«Мистер Икс».** Малый зал на детских сеансах **«Красные дьяволята»**—начало в 9-30, 11-30, 14-20. Художественный фильм **«Кнопка и Антон»**—начало в 16, 19-30 и 21-30 и научно-популярный фильм **«Тайна мудрого рыболова»**—начало в 13-20 и 18-10.

КИНОТЕАТР «ИСКРА». С 14 августа новый художественный фильм **«Дело еще не закончено».** Начало сеансов: в 9-30, 11-15, 13-10, 15, 16-45, 18-35, 20-10 и 22-10.

КИНОТЕАТР «РОДИНА». Сегодня египетский художественный фильм **«Встреча со счастьем».** Сеансы: в 12-50, 14-45, 16-40, 18-35, 20-30, 22-25. На детских сеансах в 9 и 10-55 фильм **«Солдат Иван Бровкин».**

ДВОРЕЦ КУЛЬТУРЫ ЖЕЛЕЗНОДОРОЖНИКОВ 19 августа кинокомедия **«Музыка с марса».** Начало: в 15, 17, 19 и 21 час. 23 и 24 августа спектакли Ленинградского малого драматического театра—комедия **«Размолвка».** Начало в 21 час. Цена билетов от 5 до 10 руб. Принимаются заявки на культпоходы.

СКОРО ОТКРЫТИЕ ЦИРКА

Следите за рекламой

Вологодскому ветеринарному техникуму ТРЕБУЕТСЯ ЖИЛПЛОЩАДЬ для учащихся. Обращаться по адресу: г. Вологда, Лесная набережная, 60, телефон 14-45.

Граждане!

ПОЛЬЗУЙТЕСЬ

УДОБНЫМ И БЫСТРЫМ СРЕДСТВОМ СВЯЗИ—

МЕЖДУГОРОДНЫМ ТЕЛЕФОНОМ

Вологодская междугородная телефонная станция предоставляет связи для ведения телефонных разговоров с Москвой, Ленинградом, Ярославлем, Кировом, Архангельском, Костромой, районами и телефонизированными пунктами Вологодской области, многими другими городами и пунктами Советского Союза и стран народной демократии.

Заказы на разговоры принимаются от всех граждан: с квартирных телефонов—в кредит, с последующей оплатой, с переговорных пунктов—за наличный расчет, с любого телефона—по заранее купленным разовым талонам, продажа которых производится на переговорных пунктах и во всех отделениях связи.

Выгодно пользоваться междугородным телефоном в особенности в вечернее и ночное время, а также в выходные дни. В это время разговоры могут быть предоставлены быстро по обыкновенному тарифу, а ночью—по льготному тарифу.

Вологодская междугородная телефонная станция.

ГРЯЗОВЕЦКАЯ СЕЛЬСКОХОЗЯЙСТВЕННАЯ ШКОЛА

об'являет прием учащихся

на 1958/59 учебный год

на отделения бухгалтеров и счетоводов колхозов и младших ветеринарных фельдшеров колхозов и совхозов. Срок обучения 1 год.

В школу принимаются по направлениям колхозов, совхозов и райсельхозинспекций без экзаменов лица в возрасте от 17 лет, с образованием 6—10 классов; на отделение бухгалтеров—при наличии двухлетнего стажа счетной работы.

Все принятые получают 140 рублей стипендии и общежитие с постельными принадлежностями. Кроме того, по решению колхозов и за их счет учащиеся получают 100 рублей денег и 25 трудодней в месяц.

Заявления с документами (направление, свидетельство об образовании (в подлиннике), о рождении, справка о состоянии здоровья и двух марок по 40 коп. для ответа) принимаются до 1 октября по адресу: г. Грязовец, сельхозшкола.

Занятия с 1 ноября. Выезжать по вызову.

АДРЕС РЕДАКЦИИ: г. Вологда, ул. Урицкого, д. 2. ТЕЛЕФОНЫ: зам. редактора — 14-67, отв. секретарь — 14-65, секретариат — 5-81. ОТДЕЛЫ: партийной жизни — 1-32, пропаганды марксизма-ленинизма — 14-68, промышленности и транспорта — 3-45, сельскохозяйственный — 3-28, культуры — 11-66, писем и рабселькоров — 23, советского строительства (подстанция) — 1-45, местной информации, бухгалтерия и прием об'явлений — 15-56, типография — 5-31.

ГЕ—12873 Вологодская областная типография, ул. Карла Маркса, 70. Зак. 5993