ОД ИЗДАНИЯ 44-й

ПРОЛЕТАРИИ ВСЕХ СТРАН, СОЕДИНЯЙТЕСЬ!

КРАСНЫЙ СЕВЕР

ОРГАН ВОЛОГОДСКОГО ОБЛАСТНОГО И ГОРОДСКОГО КОМИТЕТОВ КОММУНИСТИЧЕСКОЙ ПАРТИИ СОВЕТСКОГО СОЮЗА, ОБЛАСТНОГО И ГОРОДСКОГО СОВЕТОВ ДЕПУТАТОВ ТРУДЯЩИХСЯ

ПЯТНИЦА, 5 АВГУСТА 1960 года № 185 (12849)

Цена 20 коп.

Колхоз имени Кирова, МЯКСИНСКОГО РАЙОНА, закончил уборку ржи

ТАК ТРУДЯТСЯ ПЕРЕДОВИКИ

Колхоз имени Кирова, Мяксинского района, из года в год снимает высокие урожаи зерновых культур. В прошлом году, например, средний по колхозу урожай ржи составил двенадцать центнеров с гектара. В отдельных бригадах он был значительно выше. Полеводы бригады тов. Кузнецова намолотили по пятнадцать центнеров зерна с гектара. Более чем по десять центнеров было намолочено с гектара пшеницы и ячменя.

Такой урожай полеводы в содружестве с механизаторами выращивают за счет внедрения передовой агротехники и комплексной механизации. Они высевают собственные высококачественные семена зерновых культур в хорошо обработанную и удобренную почву. Строго соблюдаются сроки сева и ухода за посевами.

И ежегодно в колхозе не медлят с уборкой урожая, избегают потерь. Нынче на полях выращен хороший урожай. Как только поспела рожь, все бригады немедленно приступили к ее уборке. Сначала косили выборочно. На полях было занято четыре жатки-самосброски и восемь лобогреек. На них работали лучшие машинисты. Например, машинист второй комплексной бригады А. А. Авдрин скосил рожь на 39 гектарах. Он ежедневно перевыполнял норму. Хорошо потрудился машинист Н. П. Белов и другие.

Позже на поля вышли комбайны. Комбайнер А. А. Родин убрал рожь с 18 гектаров и семенники семенных трав с шести гектаров.

Дружная работа механизаторов увенчалась успехом. Урожай ржи со 184 гектаров убран. Сейчас все машины переведены на поля яровых культур. Машинисты косят овес и ячмень. В помощь льноводам дополнительно послано две льнотеребилки. Развернулось соревнование во всех бригадах за то, чтобы весь лен вытеребить со 185 гектаров в ближайшие дни, просушить в бабках, быстро обмолотить, а соломку разостлать на стлище под августовские росы.

Н. НЕКЛЮДОВ.

С колхозного огорода

Выращиванием огурцов наши садоводы начали заниматься недавно. В прошлом году впервые посадили их на 0,05 гектара.

Затем оказалось тесновато. Председатель колхоза тов. П. Лапина, Б. Б. Нацова и звено, возглавляемое Д. М. Смирновой получили урожай огурцов, который принес каждому 25 рублей дохода. Какая другая культура в наших условиях может быть столь выгодной?

В нынешнем году затруднения снова возникли за дело. С весны они высадили семена в парники и вырастили отличную рассаду. Подготовить почву помог колхозник В. В. Цветков. Он же трижды прополол.

Завязи вырастало огромные огурцы — крупные, приятные на вкус. В начале июля впервые было снято их 20 килограммов, а четырнадцать дней спустя — 2,5 центнера.

В. ТАЛАНОВ,
начальник первого производственного участка колхоза «Путь к коммунизму», Мяксинского района.

Профсоюзы начинают смотр рационализации и изобретательства

ШИРЕ РАЗМАХ творческой инициативы

ский Пленум ЦК КПСС при-ботников промышленности и ста сосредоточить внимание ского на таких технических к, решение которых позво-ить большой экономиче-кт и выиграть время. роль в решении этой за-одится изобретательству и изации, обеспечивающих учшее масс в техниче-ршенствовании производ-

едприятиях, транспорте и области творчески тру-ее 5700 изобретателей и изаторов. Они добились ных успехов в деле меха-и автоматизации производ-ивизации действующего ования. За истекшее полуго-несено около десяти тысяч ний. Более трети предложе-ено в производство, госу-получило около 25 миллио-ий экономии.

работают рационализатор-ецкого металлургического первом полугодии металла-ботами добились экономии ных предложений более 8 рублей. На заводе боль-в развитии рационализа-движения играет тесное ство инженерно-техниче-сонала с рабочими-новато-

завода успешно решают-ые технологические пробле-имлекшими рационализа-бригадами. Например, в ом цехе прессов и ав-торой входили тт. Нечаев, Туртыгин, Казаков и дру-о решен вопрос автомати-альных прессов. В цехе ионно-измерительных приборов бригадой рационализа-ма проблема автоматиче-рования и регистрации ь конденсаторах и турбоге-

ро выполняют свои обяза-рационализаторы треста аметаллургстрой», Сухон-ьлозно-бумажного комби-ат «Максимовский». Ого-ь ремонтно-механического, ого паровозо-вагоноремонт-

вание творческая инициа-ент активную поддержку. предприятий медленно внед-производство принятые пред-ые предложения. Это отно-таким заводам, как «Север-рудник», «Строймаш». Со-ительно-бумажный ком-васьевский лпокомбинат , предприятиям и строи-организациям.

атки объясняется тем, что ие области руководство-ьшим участком работы, чи-делом второстепенным, а профсоюзов, фабрично-за-местные комитеты, пер-низации Всесоюзного об-ятателей и рационализа-ей области. Массовый ает быстрее выявить пре-тормозящие своевременное

...мии—лучшим

редколлегий стенных газет, будут наиболее активно ть в рейде проверки со-рационализаторской и изо-ской работы, президиум об-совета профсоюзов установ-первых премии, три вторых третьих. Установлены также ии за лучший снимок, опуб-ой в печати, и за лучшую ашу на предприятии.

внедрение в производство принятых изобретений и рационализаторских предложений, и принять практические меры для устранения этих недостатков.

Победу должны быть созданы рейдовые бригады из числа лучших рационализаторов, инженерно-технических работников, членов научно-технических обществ, представителей первичных организаций Всесоюзного общества изобретателей и рационализаторов, передовиков производства.

Руководство работой рейдовых бригад возложено на первичные советы Всесоюзного общества изобретателей и рационализаторов, которым надлежит осуществлять повседневный контроль за работой бригад, оказывать им практическую помощь, сосредоточивать и обобщать материалы проверки, обсуждать их на фабрично-заводских и местных комитетах.

Фабрично-заводские и местные комитеты обязаны развернуть широкую разъяснительную и организаторскую работу с целью быстрейшего внедрения в производство принятых предложений, повести непримиримую борьбу с косностью и волокитой при рассмотрении и внедрении в жизнь творческих замыслов новаторов. При этом обязательно получить экономический эффект, следить за точностью и аккуратностью выплаты авторских вознаграждений.

В ходе рейда очень важно наладить широкий обмен передовым опытом между родственными участками, цехами и предприятиями, наладить техническую пропаганду и техническую агитацию путем творческих командировок, школ передового опыта, издания информационных листков и плакатов. Это будет способствовать широкому коллективу рабочих, инженеров, техников и служащих в творческую работу.

Успех дела во многом будет зависеть от широкой гласности проводимого мероприятия. Районные, многотиражные и стенные газеты, радиогазеты, «боевые листки», «молнии», «колючки», фотовитрины—все должно быть поставлено на службу этому массовому рейду. О ходе его должны постоянно знать все трудящиеся. Задача редакций и редколлегий—повлечь в смотр широкие массы рабочих корреспондентов.

Не теряя времени, принимайтесь за дело, товарищи!

ВСТРЕЧАЯ ПРАЗДНИК...

Хорошими производственными показателями встречает День железнодорожника участок Вологодского цеха Череповецкого металлургического завода. План июля выполнен на два дня раньше срока. Сформировано и отправлено 20 трехосных составов. Задание по обороту вагонов выполнено на 110 процентов.

И. ЧЕРНЯКОВ,
мастер.

СОВСЕМ НЕДАВНО с'мозаправщику прядильного производства Вологодского льнокомбината Любовь Михайловну Шукину за хорошую и четкую работу избрали руководителем с'мозаправочной бригады. Коллектив бригады с каждым днем добивается повышения производительности труда. Опытная производственница сочетает свой труд с учебой. Она заочно учится в Ленинградском техникуме легкой промышленности.

На снимке: Л. М. Шукина.

Фото А. Жидкова.

Создаются рейдовые бригады

Растет активность рационализаторов и изобретателей нашего отделения дороги. Новаторы с увлечением работают над механизацией трудоемких процессов, над усовершенствованием и модернизацией оборудования.

За шесть месяцев текущего года внедрено 471 рационализаторское предложение с экономическим эффектом полтора миллиона рублей. Коллектив новаторов вырос по сравнению с прошлым годом на 161 человека.

Много людей творческой мысли в вагонном депо станции Вологда. Здесь за полугодие внедрено 95 предложений. Экономический эффект от новшеств составил 133 тысячи рублей. Вагоники-рационализаторы заняли первое место в конкурсе на лучшее предложение.

Активным рационализатором проявил себя слесарь вагонного депо станции Вологда тов. Желтухин, который в первом полугодии внес 8 предложений. Им предложен пневматический вагонотолкатель, механизировавший передвижку вагонов.

Главным инженером паровозного депо станции Вологда тов. Кудрявцевым и мастером тов. Кутиным разработан и внедрен способ изготовления буксовых наличников методом литья в кокиль. Предложение одобрено и принято во всех депо дороги, производящих подъемочный ремонт паровозов серии «Л».

Хорошо работают рационализаторы тт. Рабинович, Сергеев, Сазонов, Краснобаев, Золотов и многие другие.

Однако у нас не все благополучно. На Череповецкой дистанции пути, в вагонном и грузовом отделах слабо работает с новаторами. Есть случаи задержки с рассмотрением предложений.

Объявленный президиумом Вологодского областного совета профсоюзов массовый рейд проверки рационализаторской работы поможет нам выявить незрелые предложения. В паровозных депо и на всех других участках отделения дороги создаются рейдовые бригады. В них войдут опытные рационализаторы, инженерно-технические работники.

Рационализаторы отделения дороги вправе обязательство внедрить в 1960 году 850 предложений с экономическим эффектом 2,2 миллиона рублей. Оно, наверняка, будет выполнено, ибо творческая активность новаторов растет с каждым днем.

В. БОГОСПАСАЕВА,
инженер.

Поиск и удача

В Борисово-Судском промкомбинате за полгода внедрен ряд рационализаторских предложений. Так, мастер мебельного цеха Иван Дмитриевич Семенов и Петр Павлович Пекин решили использовать отработанный нар локомобиля для сушки заготовителя. При помощи особого устройства нар нагревает сушильную систему камер. Только от этого предложения предприятие получит 50 тысяч рублей экономии в год.

Заслуживает внимания и другое приспособление мастера Семенова. На остове старого фрезерного станка он смонтировал установку с миниатюрной циркульной пилой и тремя фрезами. Это дает возможность одновременно оторцовывать детали и вязать на них шипы.

Большой интерес представляет сконструированная рационализатором весенняя вайма. Она позволяет одновременно связывать и клеить 16 дверных щитов.

Заготовительный участок раскроечного цеха приходилось часто останавливать работу, чтобы наточить ножовки и напильники. Теперь этот труд не механизировать? Этим вопросом занялись рационализаторы. И вот между цехами появилась подвесная дорога.

Силами рационализаторов создан автомат для шлицовки шпуртов. Большое внимание уделяется автоматизации сварочно-наплавочных работ. Инженер Б. Корякин в содружестве с другими рационализаторами создал универсальный сварочный автомат. Он успешно внедряется в производство. Универсальность его заключается в том, что на нем можно производить сварку и наплавку продольных и поперечных швов и наплавлять детали, имеющие форму тел вращения.

За шесть месяцев текущего года в производство внедрено более 60 различных штампов для автоматической и полуавтоматической холодной штамповки.

Проводимый рейд проверки состояния рационализаторской работы, несомненно, окажет нам хорошую помощь.

А. ДУРАСОВ,
инженер по рационализации.

Чтобы работа шла лучше...

Рационализаторы Вологодского паровозо-вагоноремонтного завода, отвечая на решения июльского Пленума ЦК КПСС, вкладывают все свое мастерство и умение в решение вопросов механизации и автоматизации производства. За шесть месяцев текущего года внедрено 218 предложений с экономическим эффектом 600 тысяч рублей. Новаторы завода борются за то, чтобы внести в фонд семилетки не менее 7 миллионов рублей только за время рационализаторских предложений.

Если раньше рационализаторы направляли свое творчество на механизацию отдельных операций, то сейчас главное внимание уделяется комплексной механизации и автоматизации технологических процессов. Рационализаторы А. Ковалев и А. Узоров разработали новую конструкцию шеечно-роликового станка, который имеет более высокую производительность, чем станки старых марок.

Награды работников морского транспорта

Выдающиеся успехи, достигнутые в деле развития морского транспорта, Указом Президиума Верховного Совета СССР присвоено звание Героя Социалистического Труда с вручением ордена Ленина и золотой медали «Серп и Молот» 27 работникам морского транспорта.

За достигнутые успехи в развитии морского транспорта Президиум Верховного Совета СССР наградил орденами и медалями СССР 1461 работника морского транспорта.

Орденом Ленина награждено 146 человек, орденом Трудового Красного Знамени награжден 372 орденом «Знак Почета»—552, медалью «За трудовую доблесть»—196 и медалью «За трудовое отличие»—195 человек.

В дни колхозной страды

(По страницам районных газет)

ДЕТСКИЕ ПЛОЩАДКИ В КОЛХОЗЕ

В горячую пору уборки урожая спокойны за своих детей колхозницы сельхозартели «Союз» Сокольского района. Правление колхоза организовало две детских площадки в деревнях Наможенье и Котлякс.

За детьми заботливо ухаживают ученицы Сокольского педучилища Галя Старкова и Шура Михалева.

(«Сокольская правда»).

КОНЦЕРТ В ПОЛЕ

Как только началась заготовка кормов, Юрюченский сельский клуб, Чебсарского района, перестроил свою работу, перенес ее в поле, в бригады. Участники художественной самодеятельности зали для колхозников четыре концерта и сделали два выезда в соседние колхозы. Большим успехом у зрителей пользуются выступления девочки Нади Всеволодовой, участницы Антонины Черновой, ученицы Тамары Виноградовой.

Правление колхоза оказывает клубу большую помощь, обеспечивает транспортом для поездки в отдаленные участки.

(«Ударная бригада»).

ТОРГОВЛЯ НА ПОКОСЕ

Андогское и Постниковское сельпо, Казуйского райпотребсоюза, организовали развозную торговлю. По три-четыре раза работники этих сельпо побывали в бригадах, на полях, где работают колхозники, доставили трудящимся села необходимые товары.

(«Заря коммунизма»).

Вести с полей и лугов

В сельхозартели «Россия». Велико-Устюгского района, на уборку урожая выведены машины. Одновременно ведется наполнение силосной массы однолетних культур.

П. ТЕНИГИН.

* * *

Первенство в соревновании на заготовке кормов держит первая бригада колхоза «Ленинский путь». Вышеторского района. В накопителях кормов участвуют животноводы. Люди работают звеньями, на прицепных машинах.

Ю. СУХАНОВ.

Вести с полей и лугов

В сельхозартели «Передовик», Кимченско-Городецкого района, на льняных полях трудятся машинист льнотеребилки А. Т. Усов и тракторист В. И. Кузнецов. За пять дней они вытеребили с лен с 40 гектаров.

Примеру передовиков последовал машинист В. П. Аксеновский. Он хорошо подготовил льнотеребилку к работе и в первый же день выполнил две нормы. За один день — 31 июля — т. Усов и Аксеновский двумя теребилками вытеребили лен на пяти гектарах.

Спорится работа в умелых руках!

Г. ЛОБАНОВ.

Вести с полей и лугов

Первенство в соревновании за заготовку кормов держит первая бригада колхоза «Ленинский путь». Вышеторского района. В накопителях кормов участвуют животноводы. Люди работают звеньями, на прицепных машинах.

Ю. СУХАНОВ.

В умелых руках

В сельхозартели «Передовик», Кимченско-Городецкого района, на льняных полях трудятся машинист льнотеребилки А. Т. Усов и тракторист В. И. Кузнецов. За пять дней они вытеребили с лен с 40 гектаров.

Примеру передовиков последовал машинист В. П. Аксеновский. Он хорошо подготовил льнотеребилку к работе и в первый же день выполнил две нормы. За один день — 31 июля — т. Усов и Аксеновский двумя теребилками вытеребили лен на пяти гектарах.

Спорится работа в умелых руках!

Г. ЛОБАНОВ.

ИДУТ ВПЕРЕДИ

КОМБАЙНЕРЫ

ГУСЕВ А. И., в совхозе «Лумино», Чебсарского района, на «СК-3» убрал рожь с 45 гектаров.

ВЕТЮКОВ А. Е., в колхозе «Буденновец», Междуреченского района, на «С-4» убрал рожь с 40 гектаров.

МИХАЙЛОВ Н. М., в колхозе «Вылвижения», Устюженского района, на «С-4» убрал рожь с 37 гектаров.

ГАЛКИН Н. А., в колхозе «Вылвижения», Устюженского района, на «С-4» убрал рожь с 30 гектаров.

ГОЛУБЕВ Н. И., в совхозе «Лумино», Чебсарского района, на «С-4» убрал рожь с 25 гектаров.

МАШИНИСТЫ ЛЬНОТЕРЕБИЛОК

РОЗАНОВ В. А., и тракторист **ЕРУНИЧЕВ А. А.**, в колхозе «Путь к коммунизму», Мяксинского района, вытеребили лен с 42 гектаров.

СОЛОВЬЕВ С., и тракторист **СОРТКОВ Ю.**, в колхозе «Путь к коммунизму», Мяксинского района, вытеребили лен с 36 гектаров.

БУЙНОВ Н. П. и тракторист **КУЛАКОВ М. И.**, в колхозе «Завет» Междуреченского района, вытеребили лен с 20 гектаров.

ПРОСКУРЯКОВА Е. А., и тракторист **БЫСТРОВ П. А.**, в колхозе имени Сталина, Белозерского района, вытеребили лен с 18 гектаров.

НАШ ОТВЕТ

С интересом прочитал я письмо машиниста льнотеребилки колхоза «Красный трудовик», Устюженского района, Марии Николаевны Гуниной и тракториста Анатолия Алексеевича Тушина по всем механизаторам. Они добились замечательного успеха. Их пример достоин подражания.

Я на своем полю убрал лен с 50 гектаров. Колхозники были хозяйственной работой. Нынче сбалансированно подготовили машину. Наступило время выезжать в поле, и тут оказалось—нет тракториста. Как быть? Пошел в бывшему трактористу Георгию Васильевичу Волову, который сейчас изза преклонных лет в неисправности здоровья работает рядовым колхозником.

— Георгий Васильевич,—голубю ему,—может быть, еще пожалеешь свою удаль? Хорошее дело сделаем, если вытеребим лен машиной.

Старый механизатор согласился.

За шесть дней вытеребили лен с 80 гектаров, на два в день перевыполняем нормы.

Чтобы машины работали безотказно, внимательно следим за ними, своевременно производим техничесие уходы Утром и в среднне дня осматриваем креслени, следим ли не ослабли ли болтовые соединения. Поэтому за все время не было ни одной поломки и вынужденного простоя агрегата.

С. СЕРОВ.

За штурвалом — депутаты Советов

Колхозники сельхозартелей «Родина» и «Добровольец», Устюженского района, стремятся быстрее и без потерь убрать богатый урожай зерновых и льна. Этим благородным стремлением проникнуты и депутаты Залесского сельского Совета.

Еще в июне на сессии сельского Совета обсуждался вопрос о готовности колхозов к уборке урожая. На сессию были приглашены колхозные механизаторы. Сельскохозяйственная комиссия сельского Совета, которую возглавляет бригадир комплексной бригады колхоза «Родина» И. М. Русаков, предварительно проверила состояние техники. Все тракторы к тому времени были на ходу, к ремонту комбайнов еще не приступали. Оказались неподготовленными и складские помещения.

Благодаря принятым мерам, убрать на зерна тружеников села вовремя. А как только она началась, депутаты личным примером стали вдохновлять колхозников на боевую работу.

Депутат М. Г. Романов—один из лучших комбайнеров. Он ежесменно перевыполняет нормы выработки. Первым вышел тов. Романов свою машину в поле и нынче. Вместо 6-2 гектара по норме он ежедневно убирает урожай с площади восемь-девять гектаров.

В колхозе «Родина» на полях работают шесть комбайнов и жнейки. Механизаторы показывают образцы высокой производительности труда. М. И. Добрягин и И. Г. Смирнов, убирая рожь конными жнейками, ежедневно выполняют по полторы нормы.

Автомашины едва успевают отвозить от комбайнов зерно. Хорошо работают комбайнеры А. Ф. Смирнов и А. К. Воронов. За пять дней они убрали по шестнадцать гектаров, А. И. Дмитриев на самоходном комбайне за полторы смены выжал рожь с площади десять гектаров.

В текущем году в колхозах посеяно 475 гектаров льна, из них 385 гектаров — в колхозе «Родина». Председатель исполкома сельского Совета В. И. Соловьев рассказывает:

— Лен уродился на всей площади из славу. Натеребливаем по 70—80, а на отдельных участках и по сотни центнеров из каждой сотой гектара. В бригаде Стено-Мало депутат сельского Совета М. А. Трошцкий так организовал уборку, что весь лен был вытеребден за несколько дней. Дружно идет работа в бригаде Грязная Дубровка под руководством депутата И. М. Русакова. В социалистическом соревновании с другими бригадами колхоза «Родина» бригада Русакова занимает второе место. В ближайшие дни в колхозах будет вытеребден весь лен и начнется его обмолот. Сразу же приступим к расстилу льносоломки, чтобы она попала под августовские росы.

Помимо непосредственного участия в уборке урожая, многие депутаты активно участвуют в массово-политической работе. А. В. Израничев, Л. В. Кудрявцев, С. М. Иванов, А. В. Смирнов проводят под руководством партийных организаций беседы и индивидуальные беседы. Каждую пятидневку в колхозах подводятся итоги соревнования. Передовики заносятся на Доску почета.

В деревне Горшкина Чебсарского района тракторист И. М. Рыжков сделал агитплощадку. Участники художественной самодеятельности Астапкинского клуба два раза выступали здесь с концертами. На этих выступлениях просмотрели художественный кинофильм «Сора в Солнцах» и прослушали доклад о международном положении.

С. СЕРОВ.

По материалам „Красного Севера"

Обсудив статью, помещенную в газете «Красный Север» от 29 июля «Новое отобрано в делах партийных», и фактическое состояние дел с использованием машин на теребление льна и раздельной уборке урожая, бюро Кубенского городского РК КПСС и исполком райсовета отметили, что критика недостатков в организации раздельной уборки урожая, теребления льна и подготовки уборочных машин к работе справедлива.

Бюро РК КПСС и исполком райсовета указали начальнику производственного сельского хозяйства тов. Новожилову на бесконтрольность и недооценку передовых методов работы на льнозаводах. Бюро РК КПСС и исполком райсовета обязали начальника сельхозинспекции тов. Новожилова, директора РТС тов. Корюкина, председателей колхозов, председателей сельсоветов и секретарей парторганизаций принять немедленные меры к устранению отмеченных недостатков и обеспечить развертывание уборочных работ.

Поставить необходимое количество людей для завершения ремонта уборочных машин, организовать инструктаж по подготовке молотильных токов, складов и зерноочистительных машин.

Рабочие планы и график уборочных работ обсудить на расширенных заседаниях правлений колхозов и бригадных собраний, довести конкретные задания до каждого механизатора и колхозника, работающего на уборке урожая, развернуть соревнование социалистическое соревнование за завершение всех работ по уборке зерновых культур и льна в августе, картофеля — в сентябре. Каждому колхозу, совхозу обеспечить своевременную качественную засыпку семенных и страховых фондов.

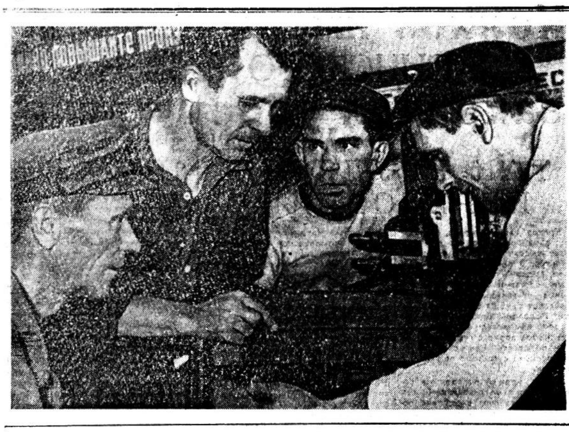

В ЦЕХЕ контрольного пункта по ремонту автосцепки Вологодского вагонного депо замечательно трудится коммунистическая бригада слесарей которую возглавляет Г А Лебедев Все ее члены имеют смежные профессии токаря, строгальщика.

В первом полугодии бригада выполнила 16 месячных норм и за это время сэкономлено более 40 тысяч рублей.

На снимке: (слева направо) электросварщик А. И. Копейкин, бригадир Г. А Лебедев, слесари И. С. Сечин и Н Н. Пинчук.

Фото **А. Жидкова.**

На линии по-прежнему тревожно

Месяц тому назад, в передовой статье «Ударная задача строителей» наша газета указывала на крупные недостатки в строительстве линии электропередачи Шексна—Вологда. В статье отмечалось, что коллективы треста «Вологдолесжелдорстрой» и других подрядных организаций обязаны быстрее устранить помехи в работе и во что бы то ни стало выполнить в срок ответственное государственное задание по пуску линий в эксплуатацию.

Следует отметить, что за этот период кое-что сделано по ускорению темпов строительства. В частности, завершено сооружение второй ванны для пропитки заготовок деревянных опор, разрешен вопрос с обеспечением лесом, размещены заказы на изготовление металлических опор, отдельные участки усилены кадрами и техникой. При совнархозе создается дирекция строительства электрических сетей, которая будет руководить всем ходом сооружения линии.

Но всего этого крайне недостаточно. Потерянное время в производстве многих работ все еще не наверстано, графики по-прежнему не восстановлены. Взять хотя бы ту же заготовку деревянных опор. По графику, утвержденному в мае управляющим трестом «Вологдолесжелдорстрой» тов. Пипеевым, изготовление их должно быть закончено в июле. Но на первое августа вместо 504 промежуточных опор было сделано 180, а вместо 31 анкерной и угловой опоры не сдано ни одной.

В чем дело, почему такая безответственность в выполнении своих же графиков? В неорганизованности, отсутствии производственной дисциплины. Мастер по пропитке опор тов. Махлюнов рассказывает:

— Мы долго не могли пустить в эксплуатацию вторую ванну. Сдали ее только 14 июля, но работали на полную мощность одну неделю. Задержка произошла из-за недостатка антраценового масла. С той поры одна ванна загружена неполностью даже в одну смену Если бы бригады работали без задержки, они смогли бы выдавать в две смены 13—15 опор, а сейчас не даем и половины.

Тов Махлюнов, конечно, умалчивает о том, что вследствие плохого качества ванн в землю ушли десятки тонн пропиточного материала. Он лишь ссылается на то, что о недостатке масла уже много раз сообщали в трест и совнархоз, но пока безрезультатно. Инженер треста «Вологдолесжелдорстрой» тов. Асташов заверяет: масло скоро будет (а его надо около 150 тонн), но, видимо, не антраценовое, а креозоловое. Правда, оно намного дороже, но что поделаешь...

Позволительно спросить, а где были раньше тов. Асташов и снабженцы совнархоза? Почему они не сделали запрос на масло своевременно и тем самым допустили срыв сроков изготовления опор да еще со значительным удорожанием их стоимости?

Уповая на то, что опоры поступают с опозданием, не спешат с их сборкой и установкой и работники «Севзапэлектромонтажа». На трассу вывезено около 140 опор, но ни одна из них еще не установлена. Собирают их очень медленно. И тут тоже есть свои причины. Главная состоит в том, что трест «Вологдолесжелдорстрой» сильно задерживает поставку поковок. Они должны быть полностью сданы монтажникам еще в июле, но на сегодня не получено и половины. Так, например, болтов диаметром 20 миллиметров и длиной 550 миллиметров надо 2010 штук, а имеется только 117, из 1344 болтов толщиной 20 миллиметров и длиной 350 миллиметров получено 250 и т. д.

Хуже всего то, что поковки поступают некомплектно, часто совершенно не пригодные к делу. На днях монтажники получили партию болтов и гаек и ахнули от удивления. Болты были диаметром двадцать миллиметров, а гайки... восемнадцать. Длина нарезки болтов должна быть сто миллиметров, а сделали пятьдесят. Такую продукцию поставляет ремонтно-механический завод треста «Череповецметаллургстрой», директором которого является тов. Гринфельд.

— Что же теперь нам делать с этими болтами и гайками? — разводит руками прораб «Севзапэлектромонтажа» тов. Гончаров.

По закону следовало бы составить на них рекламацию, отправить поставщику и взгреть его за брак. Но с тов. Гринфельда взятки-гладки. Он знает, что ни заказчик—трест «Вологдолесжелдорстрой», ни совнархоз материальным обеспечением строительства линии почти не интересуются и ответа с него не спросят.

Но как-то бы ни было, пятьдесят опор уже собрано и их нужно поднимать.

— Пока не можем, — говорит тов. Гончаров. — Во-первых, на трассе еще нет техники — не прислали из Череповца, а во-вторых, не хватает людей Нам нужно шесть—семь подсобных рабочих, но найти их не можем. Уж и об'явления давали и заявки, а все без толку...

Вот она проблема! Вот до чего можно дойти в оправдание своей беспомощности и бездеятельности.

Одновременно с прокладкой линии электропередачи необходимо ускоренными темпами вести строительство подстанций. Работы ведут на одной — Вологодской районной. Пока сооружение ее идет по графику, но есть опасения, что он будет нарушен.

— Мы, — рассказывает прораб «Промстроя-2» тов. Хрулев, — выложили все подсобные здания и в августе должны начать их отделку. Однако приступить к работе не можем, так как не хватает плит перекрытия По этой причине здания вот уже двадцать дней стоят незакрытыми. Поставщиком плит является наш трест — «Вологдолесжелдорстрой», и на его совести будет, если выбьемся из графиков...

Прораб Хрулев жалуется и на то, что автобаза треста не всегда вовремя посылает на стройку автокраны и автомашины. Из-за этого также бывает немало помех. Строительную площадку уже давно надо обносить забором, но тесу нет. А ведь скоро на подстанцию начнет прибывать оборудование и в открытом поле его хранить нельзя.

До сих пор не решен вопрос, кто будет делать железобетонные опоры под аппаратуру открытого распределительного устройства. В августе их надо устанавливать, но еще и заданий на их изготовление никому не дано.

Как видно, руководители подрядных организаций и управления строительства и промышленности строительных материалов совнархоза не извлекли уроков из критики и по-прежнему мало уделяют внимания сооружению линии электропередачи Шексна—Вологда. Не пора ли призвать их к порядку и заставить по-настоящему выполнять государственные задания.

Н. ВОЛКОВ.

—o—

НЕ ТАНЦЫ, А КРИВЛЯНЬЕ

Лет тридцать назад клубов и танцевальных площадок было мало. Нам, молодым людям, приходилось танцевать на частных вечерах в тесных квартирах. Исполняли мы чардаш, краковяк, мазурку, вальс, па-де-катр. Танцующие, пара за парой, шли по кругу. Какие были замечательные танцы! Красивые, плавные.

А сейчас? При наличии просторных, благоустроенных площадок, большого количества культработников, массовиков, дирижеров, манеры танцующих заставляют желать лучшего Пары топчутся на одном месте, кривляются шаркают ногами.

Пора, наконец, повести непримиримую борьбу с опошлением русских танцевальных традиций. Нужно прививать молодежи вкус к красоте, включать в программу русские бальные и народные танцы.

К. ОГУРЦОВА.
заведующая столовой № 17 г Вологды.

ПРОЧТИТЕ ЭТУ КНИГУ

„По методу Семенчука"

В этой книге*) знатные лесозаготовители Архангельской области рассказывают о прогрессивных методах организации труда.

Герой Социалистического Труда, бригадир малой комплексной бригады Усть-Шоношского леспромхоза Михаил Иванович Семенчук, чье имя широко известно в стране, в статье «Семилетку — в четыре года» делится опытом, подробно рассказывает о своем методе.

Последователи знатного лесозаготовителя рассказывают в книге о новых методах погрузки. Дело в том, что крупнопакетная погрузка леса, быстро завоевавшая признание у лесозаготовителей, применялась в основном на автомобильных дорогах и требовала для сооружения погружателей больших затрат. Учитывая эти недостатки, творчески развивая и совершенствуя методы тов. Семенчука, малые комплексные бригады тт. Заводенко, Навроцкого, Быкадорова из Подюжского леспромхоза внедрили новый способ погрузки леса на подвижной состав путем накатывания траншейным методом. В книге указывается, что комплексная выработка при этом составляет 30 и более кубометров на одного человека в смену.

В сборник включены статьи директора Подюжского леспромхоза тов. Кичанова, начальника производственно-технического отдела тов. Молодчикова, секретаря партийной организации леспромхоза тов. Барановой.

Брошюра рассчитана на массового читателя, содержит много интересных и полезных сведений для рабочих и инженерно-технических работников лесозаготовительной промышленности. Она имеется в магазинах книготорга, в технической библиотеке Вологодского совнархоза.

Е. РАСТОРГУЕВ.

*«На каждого рабочего — 500 кубометров леса». Архангельск, 1960, 72 стр.

ДВА ГОДОВЫХ ПЛАНА—К 7 НОЯБРЯ!

☆ ☆

Обязательство будет выполнено

Во втором году семилетки колхозники нашей сельхозартели обязались в два раза перевыполнить задание по производству мяса.

С первого января у нас введена денежная оплата труда. Комплексные бригады перешли на внутрихозяйственный расчет. Эти два мероприятия сильно помогли поднять производительность труда.

Итоги работы бригад ежемесячно обсуждаем на советах бригад и заседаниях правления колхоза.

Материальная заинтересованность колхозников способствует не только увеличению производства сельскохозяйственной продукции, но и улучшению ее качества. Например, комплексная бригада может выполнить доходную часть производственно-финансового задания только при условии, если будет продавать государству скот не ниже средней упитанности, льнотресту не ниже номерной.

Оплата труда бригадира за месяц состоит из пяти процентов от дохода бригады. Телятницы получают 80 рублей за центнер привеса скота летом и сто рублей—зимой. Свинарка получает 60 рублей за центнер привеса животных.

Рубль заставил бригадиров и колхозников заботливо относиться к делу, думать, как хозяйствовать, чтобы больше получить дохода.

Бригады, получив месячные задания по откорму скота, весной сформировали откормочные гурты молодняка, отвели для них отгонные пастбища с лучшим травостоем, организовали ежемесячное взвешивание скота.

Если в начале года кое-кто говорил, что нам не продать 3200 центнеров мяса, то теперь все считают это реальным. За первое полугодие колхоз успешно выполнил повышенное обязательство по росту поголовья скота, производству и продаже молока и мяса. Это подтверждается и тем, что обком партии и облисполком по итогам соревнования во втором квартале присудили нашему колхозу «Россия» переходящее Красное знамя.

Первые успехи не успокоили колхозников. Наоборот, они воодушевили людей на борьбу за ускоренный под'ем общественного хозяйства Определив свои возможности, колхозники решили обязательство—два годовых плана продажи мяса—выполнить к 7 ноября, к 43-й годовщине Великой Октябрьской революции и до конца года дополнительно продать не менее 80 центнеров. Чтобы выполнить обязательство, снимем с откорма 700 голов молодняка крупного рогатого скота, не менее 650 свиней и 400 овец. В июле уже продано 215 телят, 50 овец и 86 свиней. Ежедневно колхоз отправляет на заготовительный пункт грузовую машину со скотом.

Выполняя обязательства, комплексные бригады [illegible] ются с заданием [illegible] позволило колхозу [illegible] чить около двух ми[illegible] дохода вместо милли[illegible]

Таким образом, [illegible] расчет, который частично [illegible] в хозяйстве, полностью [illegible] дывает. Члены артели [illegible] стью смотрят в будущее, с воодушевлением трудятся над развитием общественного хозяйства. Обязательство будет выполнено.

С. РЕБЦОВСКИЙ,
председатель колхоза «Россия», Велико-Устюгского района.

—o—

Вымпелы— лучшим доярк[ам]

На Андроновской ферме [...] хоза «Организатор», Кадуй[ского] района, хорошо трудятся ко[мсо]молки, подруги Галина Игнат[ьева] и Екатерина Ковыршина. По[шел] второй год, как Игнатьева пр[иня]ла группу коров от своей ма[тери,] проработавшей дояркой б[олее] десяти лет. Ковыршина при[шла] на ферму, закончив учебу [в] средней школе.

Подруги не жалеют сил, [чтобы] надоить от каждой коровы [по] 2800 килограммов молока. [По] итогам соревнования за [...] они вышли победителями, [надоив] по 382 килограмма мо[лока] от коровы. Райком КПСС и [рай]исполком присудили коллек[тиву] фермы переходящий кра[сный] вымпел. Животноводам [...] вручены денежные премии. [Рай]ком комсомола присудил [...] ные вымпелы молодым доя[ркам] —Галине и Кате.

Многие коровы дают по 16 [...] килограммов молока. До[ярки] стремятся умело раздаивать [и] остальных коров. В августе [...] стремятся взять по 400 кило[грам]мов молока от каждой коро[вы и] первенство в соревновании [удер]жать за собой.

Н ШАБАН[ОВ]
(Наш. кор[р.)]

Птицы будет больше

У небольшого ручья, на окраине деревни Осютино расположена птицеферма колхоза «Сталинский призыв», Чебсарского района. Здесь добросовестно трудится Анна Ивановна Попова. За полгода она получила по 65 яиц от несушки. В результате колхоз досрочно выполнил годовое обязательство, продав государству 24300 яиц.

Птичница строго соблюдает распорядок дня и нормы кормления. Рационы она применяет в зависимости от времени года. На ферме всегда имеется витаминный и минеральный корм. Летом Попова заготовляет крапиву, выращивает картофель, брюкву, морковь, а на берегах реки Углы собирает ракушку. Если сейчас на ферме насчитывается немногим более 500 кур-несушек, то в ближайшее время будет пять тысяч. В колхозе заканчивается строительство просторного птичника.

М. КУЛАКОВ.

Выполнение девятимесячного плана заготовок продуктов животноводства на 1 августа (в процентах к плану)

Наименование районов	Молоко	Мясо	Яйца	Шерсть
Междуреченский	91	111	110	98
Чагодощенский	89	125	172	179
Сямженский	87	111	114	81
Устюженский	80	79	94	91
У.-Кубинский	80	116	91	96
Вологодский	79	92	121	89
Сокольский	79	101	111	79
Грязовецкий	78	84	103	72
К.-Озерский	78	81	77	81
Кирилловский	77	103	114	84
В.-Устюгский	76	112	88	81
Харовский	76	109	100	84
Белозерский	76	95	139	76
Бабаевский	76	101	112	65
Тотемский	76	81	96	78

Наименование районов	Молоко	Мясо
Череповецкий	75	90
Бабушкинский	75	65
Мяксинский	74	84
Нюксенский	73	75
Вашкинский	72	97
Чебсарский	71	108
Верховажский	71	89
Тарногский	70	109
К. Городецкий	69	91
Кадуйский	69	71
Вожегодский	69	105
Вытегорский	68	101
Никольский	65	94
Рослятинский	63	69

Если колхозы Вологодского, Велико-Устюгского, Сямженского, Тарногского и Чагодощенского районов увеличили продажу молока государству по сравнению с соответствующим периодом прошлого года на 17—19 процентов, то колхозы Никольского, Чебсарского, Мяксинского и Белозерского районов снизили ее на 3—7 процентов.

Такое положение вызывает тревогу за выполнение принятых обязательств Надо до минимума сократить расходы молока на внутрихозяйственные нужды Следуя примеру Междуреченского, Чагодощенского, Усть-Кубинского и Грязовецкого районов, очень важно усилить закупки молока у колхозников, рабочих и служащих, имеющих скот в личном пользовании.

По заготовкам мяса 14 районов перевыполнили девятимесячный план. Между тем Бабушкинский, Рослятинский и Кадуйский районы не ликвидировали отставание и продали государству мяса значительно меньше, выполнив план на 65—71 процент.

Большинство районов успе[шно вы]полнило девятимесячный пла[н заго]товок яиц Среди отстающ[их Меж]менгско Городецкий Кубе[нский] и Тарногский районы, [...] недовыполнили план на 21—[...] центов.

Девятимесячный план [по] шерсти выполнили пока лиш[ь Чаго]дощенский и Кадуйский райо[ны].

Факты свидетельствуют о [том, что] успеха добиваются там, где [руково]дители колхозов и партийных [орга]низаций умело сочетают все[ответ]ственные работы с выполнени[ем обя]зательств по продаже сельс[кохозяй]ственных продуктов госу[дарству.] Этот опыт надо перенести в [каждый] колхоз и район. Чтобы досро[чно вы]полнить девятимесячный п[лан по] всем видам продукции, необ[ходимо] усилить организаторскую раб[оту сре]ди животноводов, полнее ис[пользо]вать внутренние резервы, ре[зко по]высить продуктивность скота, [и, сле]довательно, и продажу госу[дарству] молока, мяса, яиц и шерсти.

Пример коммунистов увлекает

Жаркое июльское солнце, немилосердно палившее с самого раннего утра, опускалось к горизонту, уходя за кромку прибрежного леса. Широкое плесо реки Кубены светилось яркими красками. Жара спадала. Работать стало легче, и сплавщики, забыв о времени, все гнали и гнали отливающие золотом бревна к сплоточным станкам, которые подхватывали их и укладывали в плоты. Всего несколько минут, и плот готов, за ним другой, третий...

Неподалеку от пропускных ворот стоит Федор Викторович Павлов. Сплавщик выхватывает багром одно бревно за другим и направляет их в ворота. Тяжелая работа у Федора Викторовича, но он не чувствует усталости. Его выработка 120 — 130 процентов нормы.

— Дело привычное,—говорит о своей работе Павлов,—с малых лет на сплаве. Тяжеловато, конечно, бывает, но ведь какое дело дается без трудности.

У следующих ворот, на узкой полоске бонов стоят Алексей Васильевич Иванов и Тамара Черемыхина. Они подталкивают древесину к воротам, подражая своему старшему товарищу коммунисту Федору Викторовичу Павлову. Ведь именно Павлов был их первым учителем и наставником, именно он кропотливо обучал молодых сплавщиков трудному делу, которое требует большой сноровки, умения. Теперь Алексей Иванов и Тамара Черемыхина не уступают своему учителю.

— Не пора ли кончать, Федор Викторович? — спрашивает Алексей Иванов.—процентов сто тридцать дали сегодня.

— Рано еще, вот заломчик ликвидируем, да уж и пойдем домой, к тому же и станки, видите, еще стучат вовсю.

Федор Викторович делает короткую передышку, с любовью смотрит на поселок Высоковской запани. На улицах гуляет молодежь, заливается гармошка. Знает старый сплавщик, что всего несколько лет назад здесь были бараки, да непролазная грязь. А теперь это уже поселок со всеми удобствами для труда и отдыха рабочего человека.

Сплотка древесины была когда-то на Высоковской запани самым слабым местом. О ней ежедневно говорили на планерках, на собраниях рабочих, в месткоме И вот однажды на заседании партбюро коммунисты предложили бросить лучшие силы на этот отстающий участок. На другой же день в бригады сплавщиков влились коммунисты Николай Сергеевич Гуманов, Александр Иванович Чашин и другие.

Об успехах бригад, возглавляемых коммунистами, говорит хотя бы тот факт, что июльский план по сплотке древесины уже к 20 числу был выполнен на 114 процентов. Сплавщики, увлеченные примером коммунистов, стали работать лучше, слаженнее, укрепилась трудовая дисциплина.

Формировку и ошлаговку древесины на Высоковской запани поручили двум старым производственникам—Аркадию Апполоновичу Владыкину и Флавиану Ивановичу Хромцеву Первый работает на этой операции четверть века, а другой чуть меньше С опытными сплавщиками часто беседуют начальник запани Вадим Федорович Вологжанин и секретарь партбюро Василий Дмитриевич Харчистов.

Сплоточный станок «ВКФ 8» довольно капризная машина Не всякому специалисту удается «обуздать» ее и выжать все что может дать этот агрегат. Человек, обращающийся с ним, должен иметь не только глубокие технические знания и практические навыки, но и вкладывать в дело всю душу. Всеми этими положительными качествами обладает Сергей Иванович Гричковский. Станок, на котором он работает, не знает перебоев, он всегда действует как хороший часовой механизм.

В эти дни Сергей Иванович трудится с особенным напряжением. Он готовится к вступлению в кандидаты партии.

...Сплавщики Высоковской запани с каждым днем наращивают темпы. Самые трудные участки работ здесь возглавляют коммунисты.

А. ЧУРБАНОВ.

Ежедневная стенная

В выпуске стенной газеты Бабаевского депо «Паровозник» участвует более 40 человек. Кроме основной редколлегии, здесь созданы дежурные редколлегии по цехам, выпускающие отдельные номера газеты поочередно.

Например, сменная редколлегия, возглавляемая инженером технического бюро В Рогушиной, готовит газету, которая выходит в понедельник. Здесь обычно помещаются материалы, говорящие о ближайших задачах паровозников. На эти темы часто выступает начальник депо И. Глазунов и другие руководители производства.

Следующий номер газеты, редактируемый инженером В. Суворовым, посвящается работе цеха эксплуатации. В среду редколлегия во главе с техником Ю. Букиным выпускает газету, рассказывающую о состоянии дел в ремонтных цехах. Хорошим организатором по выпуску очередного номера является бригадир комплексной бригады цеха промывки Н. Аннушкин.

В следующие дни газета поднимает новые темы, в ее выпуске участвуют другие люди. Таким образом стенная газета в депо выходит ежедневно. Она пользуется большой популярностью среди рабочих.

Основной состав редколлегии состоящий из семи человек и руководимый главным инженером технического бюро Г. Анисимовой, занят подготовкой к печати писем читателей, помещаемых во всех номерах, а также готовит статьи по различным вопросам производства. Кроме того основная редколлегия проводит большую работу по обеспечению действенности публикуемых материалов, поддерживает повседневные связи с рабкоровским активом.

Н. ДИЕВ.

СОВЕТЫ СПЕЦИАЛИСТА

Навозно-земляные компосты

По предложению академика Т. Д. Лысенко колхозные полеводы начинают широко применять навозно-земляные компосты.

Как же такой компост приготовить? На участок возле скотного двора вывозится навоз. Затем его разравнивают бульдозером. Пятьдесят тонн распределяют на площади в одну десятую гектара. После этого удобрение запахивается тракторным плугом на глубину 12—14 сантиметров.

Очень полезно на участок вывозить навозную жижу. Она хорошо впитывается в почву с запаханным навозом и дополнительно обогащает компост питательными веществами. Тонна навозной жижи вносится на одну сотую часть гектара.

В готовящийся компост на одну сотую часть гектара вносятся 600 килограммов извести и 400 килограммов фосфоритной муки. Удобрения, как и навозная жижа, заделываются дисковой бороной.

Дисковать участок за лето приходится два-три раза.

Готовить навозно-земляные компосты можно в течение всего безморозного периода и снимать с гектарной площади до 1500 тонн компоста.

Совсем не обязательно для закладки навозно-земляных компостов искать высокоплодородные участки. У нас в прошлом году было приготовлено такое удобрение на самой бедной почве, с большой кислотностью. В почве участка отсутствовали калий и фосфор в доступной для растений форме. При анализе компоста было установлено, что каждые его сто граммов имели свыше 80 миллиграммов калия и 25 миллиграммов фосфора.

Таким образом, с внесением 20 тонн компоста на гектар парового поля растения ржи получили в легко доступной форме свыше 16 килограммов калия и более пяти килограммов фосфора.

Ценность навозно-земляных компостов очевидна. Опыты показали, что озимая рожь на участках, удобренных таким компостом, развивается не хуже, чем на полях с навозом. В каждом совхозе и колхозе можно без особых затрат вести в широком масштабе заготовку навозно-земляных компостов.

Н КОСТИН,
научный сотрудник Северо-Западного научно-исследовательского института сельского хозяйства.

Женские советы на се[...]

В Череповце состоялась первая районная женская конференция. Для участия в ней прибыло свыше 250 человек: представительницы из колхозов и совхозов, учительницы, работницы промышленных предприятий, медицинских, культурно-просветительных и других учреждений.

Конференции предшествовала большая работа. В колхозах, совхозах, на предприятиях и в учреждениях проведены собрания с вопросом об участии женщин в хозяйственном и культурном строительстве. На этих собраниях было положено начало большому и важному делу—созданию женских советов За короткий срок многие из них уже выступили инициаторами полезных начинаний.

На бумажной фабрике имени сорок третьей годовщины Октябрьской революции женщины приняли активное участие в воскресниках по благоустройству поселка, в завершении инициативного строительства Андогской семилетней шко[лы].

Женщины - активистки [...] «Об'единение» провели об[ществен]ный смотр санитарного со[стояния] домов колхозников, рабочих [и слу]жащих. Председатель ис[полкома] Чаевского сельского Совета [...] Тимошкина, выступая по [...] радио, рассказала об итогах [...] В период сенокоса агитбригада, [со]стоящая в основном из жен[щин,] в отдаленных бригадах ше[фских] концертов.

Женский совет Ильинского [отделе]ния совхоза «Комсомолец» [...] борется за выполнение при[нятых со]циалистических обязательств [в со]ревновании с другими со[вхозными] фермами коллектив этого [...] занял первое место.

Ценных начинаний нем[ало, но] еще больше нерешенных за[дач. Как] лучше и успешнее решить [эти зада]чи—об этом и говорилось н[а район]ной женской конференции.

Свинарка совхоза «Ком[...] последовательница знатного [...] страны Ярослава Чижа, чле[н брига]ды, борющейся за звание [коммуни]стической, Л. П. Шохина р[ассказала,] что они уже сдали государ[ству бо]лее чем по 500 центнеров [...]

О взаимной помощи [в] учебе и труде рассказала [...] совхоза «Петриневский» Н[...] зева. Коллектив фермы [...] Гора, где работает Нина, бо[рется за] звание бригады коммунист[ического] труда.

Технолог строительства [...] гического завода тов. Бу[...] заместитель заведующего [отделом] пропаганды и агитации [...] КПСС тов Юрова вручили [...] кам конференции приветс[твенный] адрес от имени городских ж[енщин].

На конференции избран [...] женский совет и принято о[бращение] ко всем женщинам района [...] вом активно участвовать [в борьбе] за успешное выполнение се[милетне]го плана.

А. БЕЛУ[...]
(Наш [...])

VIII пленум ЦК ВЛКСМ

Закончил работу продолжавшийся 2–3 августа VIII пленум Центрального Комитета ВЛКСМ. На пленуме были рассмотрены: «О ходе выполнения решений XXI с'езда КПСС о развитии промышленности, транспорта и внедрении в производство новейших достижений науки и техники» и «О задачах комсомола по организации досуга молодежи».

Пленум ЦК ВЛКСМ отметил, что комсомольские организации промышленности, транспорта и строек, участвуя в ноябрьской борьбе за претворение в жизнь исторических решений XXI с'езда КПСС, направляют усилия советской молодежи на выполнение заданий семилетки, на решение первоочередных задач хозяйственного строительства.

Широкий размах приобретает соревнование молодежи за звание коллективов и ударников коммунистического труда. Более 3,5 миллиона молодых патриотов превзошли планы по росту производительности труда. На совершенствование техники, изыскание и использование внутренних резервов производства направлен творческий труд 650 тысяч молодых рационализаторов и изобретателей.

На 114 комсомольских ударных комсомольских стройках за полтора года введены в строй 82 крупных промышленных об'екта. Сданы в эксплуатацию пять доменных, одиннадцать сталеплавильных печей, немалую производительность и трудовой вклад внесли молодые строители.

Пленум ЦК ВЛКСМ горячо, целиком и полностью одобряет Резолюцию июльского Пленума ЦК КПСС об итогах Совещания представителей коммунистических и рабочих партий в Бухаресте, которое внесло выдающийся вклад в дело укрепления единства международного коммунистического и рабочего движения, борьбы народов за мир, разоружение, против опасности возникновения агрессивных действий империалистов США и других капиталистических стран.

Огромная забота Коммунистической партии, ее ленинского Центрального Комитета, лично первого лица — Н. С. Хрущева о подрастающем поколении, большое доверие, которое оказывается комсомолу в решении важнейших народнохозяйственных задач, вдохновляют молодежь на новые трудовые подвиги во имя коммунизма.

Заслушав доклад Харьковского обкома ЛКСМ Украины «Об участии комсомольцев и молодежи Харьковской области в борьбе за техническое перевооружение и улучшение основных показателей производства», пленум ЦК ВЛКСМ отметил, что Харьковская комсомольская организация активно помогает партийной организации области в борьбе за досрочное выполнение заданий семилетнего плана, дальнейший под'ем технического уровня и улучшение качественных показателей производства. Комсомольские организации области успешно шефствуют над созданием новой техники, модернизацией действующих механизмов, вносят достойный вклад в сооружение важнейших строек семилетки. Пленум ЦК ВЛКСМ обязал Харьковский обком, горкомы, райкомы комсомола, первичные комсомольские организации разработать конкретные меры по мобилизации молодежи на активную борьбу за выполнение решений июльского Пленума ЦК КПСС.

VIII пленум ЦК ВЛКСМ считает, что работа комсомольских организаций по развертыванию соревнования молодежи за досрочное выполнение семилетнего плана, по росту производительности труда на основе всемерного повышения темпов технического прогресса должны и впредь составлять важнейшее направление в деятельности ленинского комсомола.

Высокая оценка инициативы комсомола по организации шефства над развитием сельского производства, данная июльским Пленумом ЦК КПСС, обязывает комсомольские организации еще смелее, с широким размахом вести борьбу за всемерное внедрение прогрессивных методов сдачи и производству.

Пленум ЦК ВЛКСМ подчеркнул особо важное значение широкого вовлечения молодежи в рационализаторскую и изобретательскую работу. Комсомольские комитеты обязаны оказывать всемерную помощь молодым рационализаторам и изобретателям.

За полтора года семилетки на ударные стройки страны по комсомольским путевкам направлено свыше 300 тысяч юношей и девушек.

Пленум обязал комитеты комсомола обеспечить дальнейшее улучшение боевого шефства над ударными комсомольскими стройками. Необходимо мобилизовать комсомольцев и молодежь на досрочный ввод в действие в 1960—1961 гг. по всесоюзным ударным комсомольским стройкам мощностей по производству: 40 миллионов тонн железной руды, 7 миллионов тонн проката, десятков тысяч тонн искусственного волокна, 2,3 миллиона штук шин, 715 тысяч тонн минеральных удобрений; на досрочное завершение в 1960—1961 гг. работ по сооружению: 2500 километров нефте- и газопроводов, энергетических об'ектов общей мощностью 3 млн. киловатт, 3600 километров железных дорог; на электрификацию в 1960—1961 гг. 4 тысяч километров железных дорог, в том числе завершение в 1960 г. работ по электрификации железнодорожной магистрали Москва—Иркутск.

Борьба за досрочное завершение строительства и ввод в эксплуатацию новых мощностей по производству 7 миллионов тонн цемента, говорится в постановлении пленума ЦК ВЛКСМ, — боевое дело комсомола.

Комсомольские организации ряда промышленных предприятий страны, отметил пленум ЦК ВЛКСМ, почему-то включились по-всякому в борьбу за отличное качество выпускаемой продукции, выступили с рядом ценных инициатив и начинаний. Перед комсомольскими организациями стоит задача развернуть соревнование молодых рабочих, инженеров, техников, молодых ученых и исследователей за повышение качества продукции, за высокую производственную культуру.

Большое внимание в постановлении пленума уделяется распространению комсомольского контроля за бесперебойным продвижением грузов, дальнейшему размаху похода молодежи за знания, социалистическому соревнованию.

Пленум подчеркнул, что в настоящее время для успешной мобилизации комсомола и молодежи на активное участие в борьбе за выполнение заданий семилетки по созданию материально-технической базы коммунизма необходима боевая, целеустремленная организаторская и политическая работа.

В постановлении пленума, принятом по докладу первого секретаря ЦК ВЛКСМ тов. С. П. Павлова «О задачах комсомола по организации досуга молодежи», отмечается, что комсомольские организации стали активнее привлекать молодежь к практическому участию в народном хозяйственном и культурном строительстве, конкретнее и содержательнее ведут работу по коммунистическому воспитанию молодежи.

Пленум подчеркнул, что в период развернутого строительства коммунистического общества перед нами открываются все лучшие возможности для всестороннего совершенствования человека, полного раскрытия его талантов и способностей. Организация разумного досуга молодежи, как это было раньше, становится для комсомола одной из важнейших задач. Главное, о чем должен заботиться комсомол, — так организовать досуг молодежи, чтобы помочь ей в решении основной задачи: учиться, жить и работать по-коммунистически.

Между тем, состояние воспитательной работы комсомола, в том числе по организации содержательного, идейно насыщенного досуга молодежи, еще не отвечает требованиям сегодняшнего дня. Комитеты комсомола не всегда заботятся о политической направленности массовых праздников и фестивалей молодежи, о воспитательном значении художественной самодеятельности, о развитии массового физкультурного движения и укреплении низовых коллективов физкультуры. Особенно серьезные недостатки имеются в организации досуга сельской молодежи. Во многих колхозах и совхозах культурно-массовая работа с молодежью содержанию дела и однообразна.

Пленум обязал комитеты комсомола, первичные комсомольские организации неустанно повышать идейно-политический уровень молодежи. Руководствуясь решениями XXI с'езда партии, постановлением ЦК КПСС «О задачах партийной пропаганды в современных условиях», комсомольские организации должны всю свою работу направлять на разъяснение молодежи политики Коммунистической партии и Советского правительства, величайших преимуществ социализма перед капитализмом, на воспитание юношей и девушек в духе трудолюбия, советского патриотизма и пролетарского интернационализма, на все более глубокое усвоение дела и однообразна.

Пленум обязал комитеты комсомола, первичные комсомольские организации неустанно повышать идейно-политический уровень молодежи. Руководствуясь решениями XXI с'езда партии, постановлением ЦК КПСС «О задачах партийной пропаганды в современных условиях», комсомольские организации должны всю свою работу направлять на разъяснение молодежи политики Коммунистической партии и Советского правительства, величайших преимуществ социализма перед капитализмом, на воспитание юношей и девушек в духе трудолюбия, советского патриотизма и пролетарского интернационализма, на все более глубокое усвоение идейной закалки юношей и девушек, повышение их политической дееспособности. Надо развивать у молодежи коммунистическую принципиальность, непримиримость ко любым проявлениям буржуазной морали, к нарушителям общественного порядка, правил социалистического общежития.

Пленум одобрил инициативу комсомольцев и молодежи Ленинграда, поддержавшую комсомольские организациями Москвы, Ленинграда, Омска, Одессы, Черновцы, Рустави, Мингечаура, Кохтла-Ярве, Невинномысска и Дагестанской АССР, развернувших активную борьбу за города и села высокопроизводительного труда, образцового порядка, высокой культуры.

Пленум рекомендовал комитетам комсомола широко использовать опыт работы Татарской областной комсомольской организации по повышению общеобразовательного и культурно-технического уровня рабочей и сельской молодежи, проводить совместно с органами народного образования общественные смотры общеобразовательных и культурно-технических знаний юношей и девушек, открывать по общеобразовательным курсы по подготовке работающей молодежи к поступлению в вузы, техникумы, привлекать к этой работе широкий круг общественников — учителей, молодых специалистов, руководящих работников по радио и телевидению в помощь обучающимся заочно обзорные лекции, консультации, демонстрировать научно-популярные фильмы, способствующие успешному учебным программ.

Далее следует проводить массовые праздники и фестивали, основанные на инициативе и самодеятельности комсомольских организаций, молодежи. Обратить внимание на организацию праздников и фестивалей непосредственно в молодежных коллективах — в цехах, на фермах, в колхозах и совхозах, учебных заведениях, не допускать, чтобы они сводились к заключительным торжествам в районных и областных центрах.

Долг комсомольских организаций — больше уделять внимания дальнейшему развитию художественной самодеятельности, постоянно увеличивать приток молодежи в самодеятельные коллективы, принять активное участие в дальнейшем развитии народных университетов культуры — важной формы досуга, рожденной инициативой масс.

Пленум ЦК ВЛКСМ считает, что комсомольские организации должны решительно улучшить пропаганду литературы и искусства. Комсомольские организации обязаны позаботиться о дальнейшем привлечении молодежи и девушек к распространению книги, увеличить количество общественников — распространителей книги в ближайшие год—два до 300 тысяч человек.

Продолжая поход комсомола за повышение культуры молодежи, покончить в течение двух—трех лет силами молодежи 15 тысяч клубов, 20 тысяч киноаппаратных, 5 тысяч туристических баз и пансионатов, благоустроить 50 тысяч культурно-просветительных учреждений, развернуть строительство туристско-оздоровительных лагерей, предприятий, культурно-бытового обслуживания населения, радиофикацию населенных пунктов, оборудовать пункты проката спортивного и туристического инвентаря. Молодежь должна принять еще более активное участие в благоустройстве городов и сел, озеленении их территории, взять шефство над местами загородного отдыха трудящихся.

Пленум указал, что главное в организации досуга молодежи — развитие ее инициативы и самодеятельности.

Особое внимание комсомольских организаций обращено на необходимость лучше организовать досуг сельских юношей и девушек, развивать шефство городских комсомольских организаций над селом, оказывать методическую и творческую помощь сельским клубам, домам (и избам-культуры, помогать в проектировании и строительстве сельских культурно-бытовых об'ектов.

Комитеты комсомола совместно с профсоюзными организациями и учреждениями культуры должны участвовать во внедрении прогрессивных форм обслуживания в работе магазинов, столовых, кафе, ресторанов.

Пленум ЦК ВЛКСМ от имени комсомольцев, юношей и девушек страны выразил благодарность родной Коммунистической партии за ее неустанную заботу о молодежи. Пленум заверил ленинский Центральный Комитет КПСС, что комсомольцы и молодежь будут и впредь всемерно служить делу коммунизма, настойчиво учиться жить и работать по-коммунистически.

Империалистическая агрессия в Конго должна быть пресечена

В обстановке растущего возмущения мировой общественности провокациями с осуществлением против Советского Союза безобразительством вывоза бельгийских войск с территорий Республики Конго генеральный секретарь ООН Хаммаршельд обязался предоставить для вывода вооруженных сил ООН в провинцию Катанга, которую империалистические круги хотели бы оторвать от Конго под видом «независимости от «независимости». Тем самым наносится удар по замыслам тех колониальных сил, которые рассчитывали, что им удастся и дальше игнорировать решение Совета Безопасности, подтверждавшее территориальную целостность и политическую независимость молодой африканской республики.

Выступая по конголезскому радио, Хаммаршельд заявил, что ООН «сделала то, что казалось невозможным, и ее усилия увенчались успехом». Однако генеральный секретарь ООН, которому поручено осуществление резолюции Совета Безопасности, ничего не сказал о том когда же наконец будет выполнен основной пункт этой резолюции относительно незамедлительного вывода из Конго вторгшихся туда бельгийских войск. Но тех пор, пока бельгийские войска остаются на территории Конго, об «успехе» ООН говорить по меньшей мере, преждевременно.

Факты говорят о том, что бельгийское правительство при явном попустительстве со стороны США и других сторонников по агрессивному блоку НАТО позволяет себе упорно игнорировать требования Совета Безопасности. Достаточно в то, что в Конго уже прибыло свыше 11 тысяч солдат и офицеров вооруженных сил ООН, бельгийские войска продолжают оккупировать территорию независимого конголезского государства. Происходит лишь переброска бельгийских солдат из пунктов, занимаемых войсками ООН, в другие районы страны.

Мало обнадеживающего сообщил Хаммаршельд и относительно вывода бельгийских войск из Катанги. Вместо требуемого резолюцией ООН немедленного полного вывода бельгийских войск с территории Конго, Хаммаршельд лишь обещает послать 5 августа своего помощника в Элизабетвиль, который окончит переговоры об отводе бельгийских войск на их базы». Генеральный секретарь ООН говорит не о выводе, а лишь об отводе бельгийских войск с тех мест, куда придут войска ООН».

Империалистическая угроза свободе и независимости конголезского народа еще не устранена. Не прекращаются маневры вокруг вопроса об отделении Катанги. Ставленник империалистических монополий Чомбе лишь высунул с развязным заявлением, угрожая «воспрепятствовать» вступлению войск ООН в Катангу. В Вашингтоне немедленно откликнулись. Там состоялась встреча государственного секретаря Гертера с дипломатическими представителями Англии и Франции, на время которой, по словам агентства Юнайтед Пресс Интернейшнл, обсуждалась «возможность вооруженных столкновений при вступлении войск ООН в Катангу». Вместе того, чтобы пресечь провокационные заявления Чомбе, американские официальные лица «предложили ему отделить от Конго Катангу», стремясь, видимо, к дальнейшему обострению обстановки в Конго.

Премьер-министр Лумумба заявил, что «самостоятельной проблемы Катанги не существует и никогда не существовало. Суть этого вопроса заключается в том, что империалисты хотят захватить в свои руки богатство нашей страны и продолжать эксплуатировать наш народ». Национальную оценку этого положения представляют происки американских империалистов, которые показали себя самыми хищными и самыми жадными любителями чужого добра.

П. ГЕРОВ.
Обозреватель ТАСС.

Американский посол-шпион

МОНТЕВИДЕО, 4 августа. (ТАСС). Как сообщает еженедельник «Нотерумос», выступая в городе Ричу-Гранде, губернатор штата Риу-Гранди-До-Сул Бриссола заявил, что американский посол в Бразилии Линкольн Гордон и Бразилии Кэбот занимаются в Бразилии шпионажем, посылают преступники в шпионский центр. Бриссола указал, что американские дипломаты и посол Кэбот пытаются подкупить его, предлагая 1 млн. долларов в обмен за разрешение строительства нефтепровода ЮФР через Риу-Гранди.

Бриссола также заявил, что губернаторы двух других бразильских штатов получили такое же предложение и приняли его. Губернатор потребовал, чтобы правительство Бразилии немедленно известило о случае американского посла и его шпионскую сеть, пресекло попытки иностранных дипломатов и американских агентами, а начало тщательное расследование, чтобы передать публичному позору губернаторов и других официальных властей, которые дали себя подкупить.

Безработица в США

НЬЮ-ЙОРК, 4 августа. (ТАСС). Как сообщает корреспондент агентства Юнайтед Пресс Интернейшнл, в июле текущего года количество безработных в автомобильной и авиационной промышленности Уолтер Рейтер направил кандидату в президенты США Кеннеди письмо, в котором указывается на угрожающий характер роста безработицы в США.

В меморандуме говорится, что высокий уровень безработицы, который наблюдается со времени экономического спада 1958 года, угрожает подорвать экономику страны. Безработица в июне по сравнению с маем почти на 1 миллион человек больше, чем можно объяснить обычными сезонными колебаниями. При учете этих факторов общее число безработных составляет 5,5 процента всей рабочей силы.

В меморандуме отмечается также, что, «помимо 4,4 миллиона человек полностью безработных в июне 2,9 миллиона человек по экономическим причинам работали неполный рабочий день».

Верхняя Вольта получает независимость

ПАРИЖ, 4 августа. (ТАСС). В ночь на 5 августа состоится торжественная церемония провозглашения независимости африканской республики Верхняя Вольта. Это будет уже третья республика Западной Африки, которая получает независимость в рамках Французского сообщества. 7 августа независимость получили Дагомея и Нигер.

• • •

Верхняя Вольта расположена внутри материка и не имеет выхода к морю. К югу от нее лежат Берег Слоновой Кости, Гана, Того и Дагомея, к северу — составная часть Федерации Мали-Судан и Нигер. Площадь страны — 370 тыс. кв. км., население отличается наибольшей в Западной Африке плотностью: здесь проживает 3,5 млн. чел. Столица республики — город Уагадугу.

Природные условия Вольты благоприятны для развития сельского хозяйства и обрабатывающей промышленности. Однако длительное господство французских колонизаторов не принесло процветания экономике страны. Население культивирует рис, арахис, маниоку, масличную пальму, хлопок. Агротехника носит примитивный характер. Имеется небольшое число мелких предприятий по обработке сельскохозяйственного сырья. Основная отрасль экономики — животноводство. Здесь насчитывается свыше 2 млн. голов крупного рогатого скота и 2,5 млн. овец и коз. Залежи полезных ископаемых разведаны очень слабо.

В результате колониального гнета жизненный уровень коренного населения весьма низок. На нужды здравоохранения и образования правительство Вольты выделяли ничтожные средства. В настоящее время в Вольте учатся лишь 6 процентов детей школьного возраста, один врач приходится на 77 тыс. человек.

Нынешнее правительство Вольты во главе с лидером партии Демократическое об'единение Вольты премьер-министром М. Ямого разработало планы ликвидации экономической, культурной и социальной отсталости страны.

Штраус лишает крестьян земли

БЕРЛИН, 4 августа. (ТАСС). Большое беспокойство у 20 000 жителей города Брухзаля вызвали планы западногерманского военного министерства, возглавляемого Штраусом, конфисковать в районе этого города 60 гектаров земли для строительства казарм и других военных об'ектов. В этой связи агентство АДН отмечает, что жителям от Брухзаля уже находится большой склад боеприпасов, принадлежащий армии США.

В районе Ульма, в результате конфискации земли для военных целей, теряют свои владения ряд крестьянских семей. На приналежащей им земле будут построены казармы для танковых частей.

Политические заключенные требуют освобождения

ПЕКИН, 4 августа. (ТАСС). Как передало агентство Синьхуа, ссылаясь на сообщения из Куала-Лумпура, 35 политических заключенных в Малайской федерации 1 августа объявили голодовку, протестуя против того, что правительство продолжает держать их в заключении, используя против них закон о внутренней безопасности».

В своем письме заместителю премьер-министра и министру обороны Абдул Разак Хусейну они указали, что их арестовали в период «чрезвычайного положения». 31 июля малайские власти объявили об отмене «чрезвычайного положения», но правительство обязано безоговорочно освободить этих заключенных.

Однако министр обороны сообщил о решении продолжать держать политических заключенных на основании закона о «внутренней безопасности».

Сообщается, что родители 14 студентов, арестованных во время «чрезвычайного положения» в Пенанге, направили письмо премьер-министру Малайской федерации Абдул Рахману с требованием немедленно освободить их детей.

Поддерживая это требование, председатель социалистического народного фронта Малайи Амад Бустаман в заявлении осудил утверждение Абдул Разак Хусейна о том, что в федерации действует около 50 тыс. «подрывных элементов».

Вечернее образование в Китае

30 миллионов рабочих, служащих и крестьян Китая в возрасте до 40 лет научились читать и писать за первые 4 месяца этого года. В настоящее время в вечерних школах всех ступеней и на курсах ликбеза обучается свыше 100 млн. человек. Эти цифры были приведены на состоявшемся в Тяньцзине Всекитайском совещании по вопросам вечернего образования.

Газета «Гуанмин жибао», публикуя сообщение об этом совещании, отмечает, что одновременно с ликвидацией неграмотности в Китае получает большое развитие вечернее и заочное образование. В текущем году вечерние и заочные отделения высших учебных заведений приняло в два раза больше студентов, чем в прошлом году.

Совещание отметило, что в Китае, несмотря на большие успехи в ликвидации неграмотности, еще насчитывается 60—70 миллионов неграмотных и малограмотных в возрасте до 40 лет. Совещание призвало развернуть широкое движение за обучение молодежи и людей среднего возраста, с тем, чтобы добиться в основном ликвидации неграмотности среди молодежи и людей среднего возраста до конца 1962 года.

(ТАСС).

Советская экономическая помощь Турции

3 августа введен в эксплуатацию бетонный завод в окрестностях Стамбула, построенный с помощью Советского Союза в его сооружении активно участвовали советские специалисты.

Предприятие оснащено современным советским оборудованием. Все производственные процессы на нем механизированы и приготовление и выдача бетона—автоматизированы. Управление механизмами осуществляется только тремя операторами. Производственная мощность завода — около 50 тысяч кубометров бетона в год.

В процессе строительства завода советские инженеры познакомили турецких специалистов, которые теперь могут самостоятельно управлять автоматическими устройствами.

Румынская Народная Республика

С каждым днем все более свой облик столицы республики Бухарест. В городе вырастают новые дома, разбиваются сады и скверы.

На снимке: новый дом на площади Михаила Эминеску.

Фото Румынского агентства Аджерпрес.

Верхняя Вольта получает независимость

ПАРИЖ, 4 августа. (ТАСС). В ночь на 5 августа состоится торжественная церемония провозглашения независимости африканской республики Верхняя Вольта. Это будет уже третья республика Западной Африки, которая получает независимость в рамках Французского сообщества. 7 августа независимость получили Дагомея и Нигер.

• • •

Верхняя Вольта расположена внутри материка и не имеет выхода к морю. К югу от нее лежат Берег Слоновой Кости, Гана, Того и Дагомея, к северу — составная часть Федерации Мали-Судан и Нигер. Площадь страны — 370 тыс. кв. км., население отличается наибольшей в Западной Африке плотностью: здесь проживает 3,5 млн. чел. Столица республики — город Уагадугу.

Природные условия Вольты благоприятны для развития сельского хозяйства и обрабатывающей промышленности. Однако длительное господство французских колонизаторов не принесло процветания экономике страны. Население культивирует рис, арахис, маниоку, масличную пальму, хлопок. Агротехника носит примитивный характер. Имеется небольшое число мелких предприятий по обработке сельскохозяйственного сырья. Основная отрасль экономики — животноводство. Здесь насчитывается свыше 2 млн. голов крупного рогатого скота и 2,5 млн. овец и коз. Залежи полезных ископаемых разведаны очень слабо.

В результате колониального гнета жизненный уровень коренного населения весьма низок. На нужды здравоохранения и образования правительство Вольты выделяли ничтожные средства. В настоящее время в Вольте учатся лишь 6 процентов детей школьного возраста, один врач приходится на 77 тыс. человек.

Нынешнее правительство Вольты во главе с лидером партии Демократическое об'единение Вольты премьер-министром М. Ямого разработало планы ликвидации экономической, культурной и социальной отсталости страны.

Планы Бонна

БОНН, 4 августа (ТАСС). В связи с состоявшимися недавно в Париже переговорами канцлера ФРГ Аденауэра и президента Франции Голля дюссельдорфская газета «Дейче фольке-цейтунг» опубликовала статью, в которой разъясняет планы боннских правящих кругов. «Из усилия оси Бонн-Париж д-р Аденауэр, — пишет газета, — стремится извлечь существенные выгоды. Он надеется побудить де Голля во время предстоящих переговоров по берлинскому вопросу поддержать позицию федеративной республики. Далее, он хочет получить согласие де Голля на ускорение вооружения Западной Германии. Это одобрение со стороны Парижа дало бы федеральному правительству освободиться от всех вытекающих из Потсдамского соглашения ограничений для ФРГ. Если уж Аденауэр будет добиваться поддержки Франции осуществлены в рамках НАТО, федеральное правительство энергично укрепит свою позицию силы...».

Империалистическая агрессия в Конго должна быть пресечена

В обстановке растущего возмущения мировой общественности провокациями с осуществлением против Советского Союза безобразительством вывоза бельгийских войск с территорий Республики Конго генеральный секретарь ООН Хаммаршельд обязался предоставить для вывода вооруженных сил ООН в провинцию Катанга, которую империалистические круги хотели бы оторвать от Конго под видом «независимости от «независимости». Тем самым наносится удар по замыслам тех колониальных сил, которые рассчитывали, что им удастся и дальше игнорировать решение Совета Безопасности, подтверждавшее территориальную целостность и политическую независимость молодой африканской республики.

Выступая по конголезскому радио, Хаммаршельд заявил, что ООН «сделала то, что казалось невозможным, и ее усилия увенчались успехом». Однако генеральный секретарь ООН, которому поручено осуществление резолюции Совета Безопасности, ничего не сказал о том когда же наконец будет выполнен основной пункт этой резолюции относительно незамедлительного вывода из Конго вторгшихся туда бельгийских войск. Но тех пор, пока бельгийские войска остаются на территории Конго, об «успехе» ООН говорить по меньшей мере, преждевременно.

Факты говорят о том, что бельгийское правительство при явном попустительстве со стороны США и других сторонников по агрессивному блоку НАТО позволяет себе упорно игнорировать требования Совета Безопасности. Достаточно в то, что в Конго уже прибыло свыше 11 тысяч солдат и офицеров вооруженных сил ООН, бельгийские войска продолжают оккупировать территорию независимого конголезского государства. Происходит лишь переброска бельгийских солдат из пунктов, занимаемых войсками ООН, в другие районы страны.

Мало обнадеживающего сообщил Хаммаршельд и относительно вывода бельгийских войск из Катанги. Вместо требуемого резолюцией ООН немедленного полного вывода бельгийских войск с территории Конго, Хаммаршельд лишь обещает послать 5 августа своего помощника в Элизабетвиль, который окончит переговоры об отводе бельгийских войск на их базы». Генеральный секретарь ООН говорит не о выводе, а лишь об отводе бельгийских войск с тех мест, куда придут войска ООН».

Империалистическая угроза свободе и независимости конголезского народа еще не устранена. Не прекращаются маневры вокруг вопроса об отделении Катанги. Ставленник империалистических монополий Чомбе лишь высунул с развязным заявлением, угрожая «воспрепятствовать» вступлению войск ООН в Катангу. В Вашингтоне немедленно откликнулись. Там состоялась встреча государственного секретаря Гертера с дипломатическими представителями Англии и Франции, во время которой, по словам агентства Юнайтед Пресс Интернейшнл, обсуждалась «возможность вооруженных столкновений при вступлении войск ООН в Катангу». Вместо того, чтобы пресечь провокационные заявления Чомбе, американские официальные лица «предложили ему отделить от Конго Катангу», стремясь, видимо, к дальнейшему обострению обстановки в Конго.

Премьер-министр Лумумба заявил, что «самостоятельной проблемы Катанги не существует и никогда не существовало. Суть этого вопроса заключается в том, что империалисты хотят захватить в свои руки богатство нашей страны и продолжать эксплуатировать наш народ». Национальную оценку этого положения представляют происки американских империалистов, которые показали себя самыми хищными и самыми жадными любителями чужого добра.

П. ГЕРОВ.
Обозреватель ТАСС.

Американский посол-шпион

МОНТЕВИДЕО, 4 августа. (ТАСС). Как сообщает еженедельник «Нотерумос», выступая в городе Риу-Гранди, губернатор штата Риу-Гранди-До-Сул Бриссола заявил, что американский посол в Бразилии Линкольн Гордон и Бразилии Кэбот занимаются в Бразилии шпионажем, посылают преступники в шпионский центр. Бриссола указал, что американские дипломаты и посол Кэбот пытаются подкупить его, предлагая 1 млн. долларов в обмен за разрешение строительства нефтепровода ЮФР через Риу-Гранди.

Бриссола также заявил, что губернаторы двух других бразильских штатов получили такое же предложение и приняли его. Губернатор потребовал, чтобы правительство Бразилии немедленно известило о случае американского посла и его шпионскую сеть, пресекло попытки иностранных дипломатов и американских агентами, а начало тщательное расследование, чтобы передать публичному позору губернаторов и других официальных властей, которые дали себя подкупить.

Безработица в США

НЬЮ-ЙОРК, 4 августа. (ТАСС). Как сообщает корреспондент агентства Юнайтед Пресс Интернейшнл, в июле текущего года количество безработных в автомобильной и авиационной промышленности Уолтер Рейтер направил кандидату в президенты США Кеннеди письмо, в котором указывается на угрожающий характер роста безработицы в США.

В меморандуме говорится, что высокий уровень безработицы, который наблюдается со времени экономического спада 1958 года, угрожает подорвать экономику страны. Безработица в июне по сравнению с маем почти на 1 миллион человек больше, чем можно объяснить обычными сезонными колебаниями. При учете этих факторов общее число безработных составляет 5,5 процента всей рабочей силы.

В меморандуме отмечается также, что, «помимо 4,4 миллиона человек полностью безработных в июне 2,9 миллиона человек по экономическим причинам работали неполный рабочий день».

Советская экономическая помощь Турции

3 августа введен в эксплуатацию бетонный завод в окрестностях Стамбула, построенный с помощью Советского Союза В его сооружении активно участвовали советские специалисты.

Предприятие оснащено современным советским оборудованием. Все производственные процессы на нем механизированы и приготовление и выдача бетона—автоматизированы. Управление механизмами осуществляется только тремя операторами. Производственная мощность завода — около 50 тысяч кубометров бетона в год.

В процессе строительства завода советские инженеры познакомили турецких специалистов, которые теперь могут самостоятельно управлять автоматическими устройствами.

„МЕТЕОР" ОБГОНЯЕТ КУРЬЕРСКИЙ ПОЕЗД

(Репортаж с борта теплохода)

...Отданы последние распоряжения. Заработали мощные дизельные двигатели. Крылатый теплоход плавно отходит от причала Северного речного вокзала. Вот он уже, несколько подняв корпус над водой, несется по каналу имени Москвы.

ДЛЯ УДОБСТВА ПАССАЖИРОВ

Первое, что поражает на «Метеоре» — замечательном судне, — это превосходные условия, созданные для отдыха пассажиров. В трех комфортабельных салонах расставлены 150 мягких кресел с откидными спинками. Отовсюду льется мягкий свет. К услугам пассажиров буфет. В середине судна расположена просторная площадка. Здесь можно наблюдать за движением судна.

Заходим в рубку «Метеора», откуда ведется дистанционное управление. На высоком кресле сидит капитан Виктор Григорьевич Полузхов. Перед ним щит с приборами. Время от времени он поворачивает ручку. Капитан хорошо изучил путь от Горького до Москвы. Еще совсем недавно он водил в этом направлении грузовое судно. В. Г. Полузхов был первым капитаном «Ракеты», которая во время всемирного фестиваля молодежи и студентов в Москве обслуживала гостей. Теперь ему доверили белоснежный красавец «Метеор».

ПРЕСС-КОНФЕРЕНЦИЯ

На борту «Метеора» много гостей. Увлекательное путешествие решили совершить и журналисты. Для них была устроена пресс-конференция. Ее провел Ростислав Евгеньевич Алексеев — главный конструктор теплоходов на подводных крыльях. Под его непосредственным руководством создано известное «Волга», «Ракета», «Метеор».

— Мы никогда не забудем тот день, — говорит Алексеев, — когда «Метеор» посетили руководители партии и правительства. Они дали высокую оценку мастерству сормовских судостроителей.

От Алексеева мы узнали, что впервые идею создания быстрокрылых судов выдвинул около 70 лет назад, в 1891 году наш соотечественник Ламберт. И хотя зарубежные страны раньше приступили к строительству судов данного типа, Советский Союз сейчас не уступает им в этой области. «Метеор» по праву считается самым лучшим в мире теплоходом на подводных крыльях. Приобрели признание на его строительство желание 27 стран: США и Голландия, Греция и Бельгия, Япония и Италия...

Кто-то из журналистов спросил о перспективах развития в нашей стране быстрокрылых теплоходов.

— Сейчас, — продолжал Ростислав Евгеньевич, — Красное Сормово строит новое 300-местное судно на подводных крыльях. С легкой руки журналистов ему дано название «Спутник». С учетом критических замечений конструкторами выполнены рабочие чертежи для массового выпуска теплоходов типа «Метеор», подготавливается проект грузового теплохода, в апреле-мае будущего журналисты, о наших замыслах вы лучше узнаете, когда заглянете на «Красное Сормово».

«МЕТЕОР» ИЛИ СКОРЫЙ ПОЕЗД

На речном флоте до недавнего времени господствовали тихоходные суда. И понятно, что речникам хотелось иметь свою быстроходную «птицу». И вот она родилась на берегах Волги, в городе Сормово.

...«Метеор» подходит к последнему шлюзу канала—Большая Волга. Впереди—широкий, просторы великой русской реки. Шлюз остается позади. Судно постепенно набирает скорость. Вот она уже достигает 80 километров в час. Мелькают пристани, города, живописные волжские просторы. С берега, со встречных судов люди приветливо машут руками, желают счастливого плавания. Ветер несет живительную прохладу. Воздух напоен запахом прибрежных хвойных лесов, цветов, лугов.

Скорость наших лучших крылатых судов типа «Дозатор» и «Ленин», построенных в последние годы, составляет 24—26 километров в час. Средняя скорость железнодорожных поездов и автомобилей—40—45 километров в час. Но ведь «Метеор» в час может проходить не 80—100 километров. Комментарии излишни: цифры говорят сами за себя. Теперь пассажиры, отправляющиеся в дальний рейс, подумают, какой вид транспорта им лучше выбрать: железнодорожный или речной. И можно с уверенностью сказать, что предпочтение они, пожалуй, отдадут последнему.

По мере приближения к Горькому все постепенно светлело, сквозь рассеивающиеся тучи проглянуло солнечные лучи. Впереди на левом и правом берегу показались дома. Промелькнуло красивейшее место в Прямом — Волжская набережная. «Метеор» стремительно проходит мимо дебаркадера, развертывается и вплотную приближается к нему. Подали трап.

Ростислав Евгеньевич Алексеев, показывая на часы, говорит нам:

— Ровно через час от Москвы до Горького «Метеор» прошел за 13 часов 40 минут. Это очень хороший результат.

ТАМ, ГДЕ РОЖДАЮТСЯ КРЫЛАТЫЕ СУДА

Через день мы побывали в экспериментальном цехе «Красного Сормова», где рождаются теплоходы на подводных крыльях. Наш экскурсовод начальник сектора конструкторского бюро Борис Михайлович Шалаев—истинный волжанин. У него добрее умное лицо. Говорит с характерным волжским говорком «о». Рассказывает, что в цехе собрался на площадку, откуда как на ладони открывается цех. Там на стоянках расположен огромный металлический состав 300-местного «Спутника».

Мы с любопытством осматриваем плоскости на подводных крыльях,— рассказывает Клавдий Михайлович,— они бережно разработали ряд оригинальных решений. Корпус «Спутника» изготовлен из легких сплавов — магнезито-алюминиевых с применением сварки. «Спутник» предполагается строить в двух вариантах — грузовом и для туристских поездок. На вначале мы попробуем все-таки первый вариант. Длина нового судна—47 метров, ширина—12 метров. К услугам пассажиров будет салона, буфет-ресторан. В недалеком будущем намечается спроектировать 500-местный «Спутник».

В бюро на ватмановских листах чертежей мы увидели также очертания перевозчика грузового крылатого флота. Он сможет брать на борт 120 тонн груза и перевозить его в 5—6 раз быстрее, чем обычные грузовые суда..

А. ПЕТРУЧИК.
(Спец. корр. ТАСС).

Колхозная деревня в строительных лесах

Сад еще только закладывается. Весной за колхозной конторой высадили больше сотни яблонь и несколько десятков кустов крыжовника, приведенных из областного плодово-ягодного питомника.

Старший счетовод Василий Воинов, показывая на саженцы, говорит:

— За садом ухаживают конторские работники. Это все наш труд. Агроном Любе Белякова помогает. Загляните к нам в конце семилетки, угостим сочными яблоками, чаем с вареньем из своих ягод.

Изменений повсюду много. Во всех концах артели пролегли линии электропередач, телефонная сеть связала бригады, фермы и другие хозяйственные объекты с колхозным штабом — правлением. В каждом доме радио.

Деревня Исконишская, где зародился сад, раньше была захудалым селением. Теперь здесь растет культурный центр.

На строительных площадках трудятся плотники, столяры, печники. Бригада Ивана Александровича Веденеева закончила строительство гостиницы и столовой. Приведись приехавшему из дальних мест започевать в колхозном центре, к его услугам комфортабельная гостиница. Плотники Василия Белякова и Евдокима Трудева возводят здание медицинского пункта и двух специалистов.

Разряд — это хорошо!

В прошлом учебном году ученицы девятых классов одиннадцатилетней школы № 15 г. Вологды проходили производственное обучение на швейной фабрике «Победа». Закончив прохождение опытным, квалифицированные мастера швейного дела — инженер В. Тарбеева, мастер-модельер технического контроля З. Морозова и другие. К концу учебного года девочки научились самостоятельно шить простые платья, юбочки.

В будущем учебном году явится продолжается. Девочки научатся шить дамские платья, костюмы.

После окончания школы, имея с аттестатом зрелости они получат удостоверения о присвоении пятого разряда портнихи. И можно не сомневаться в том, что первые выпускницы пойдут работать на швейную фабрику.

Л. ДМИТРИЕВСКАЯ.

Новости дня

ЗАТОПЛЕНИЕ НИЖНЕГО БЬЕФА БУХТАРМИНСКОЙ ГЭС

3 августа в районе низовой перемычки левобережного котлована строительства ГЭС раздался взрыв. Он разрушил бетонную часть этого сооружения и открыл доступ воде Иртыша в нижний бьеф гидроузла, где закончено устройство на дне реки огромной бетонной плиты. Ее назначение — предохранять сизалистое ложе Иртыша от разрушения мощными потоками отработанной воды, которая, срываясь с высоты двадцатиэтажного дома, будет ударять свою мощную энергию на вращение огромных гидротурбин.

БОЛЬШОЕ ЧИМКЕНТСКОЕ ОЗЕРО

ЧИМКЕНТ, 4 августа. (ТАСС). В 4 километрах юго-западнее Чимкента началось сооружение плотины двенадцатиметровой высоты. Она позволит создать 3,25 миллиона кубов емкостью свыше 2,5 миллиона кубометров, который вступит в строй действующих в 40-ю годовщину Казахской республики.

Помимо водоема станет ухаживать спортивных площадок, вокруг озера создается зеленое кольцо садов, парков, рощ. Здесь смогут проводить свои досуг тысячи жителей Чимкента и трудящихся близлежащих сел.

Будни металлургов

ДОМЕННИКИ ВПЕРЕДИ

После капитального ремонта снова работает доменная печь. Здесь трудится коллектив доменщиков, борющихся за право называться коммунистическим. Их руководят мастера тт. Сапожников, Кулюкин, Новиков и Солодков.

Только за один сутки с этой печи выдано свыше 200 тонн чугуна сверх плана. Коэффициент использования полезного об'ема составил 0,546. План имеет не производству чугуна доменщики закончили с перевыполнением.

ЛУЧШАЯ БРИГАДА

Листопрокатный цех завода отстает с выполнением плана, однако хорошие успехи имеет бригада, которой руководит тов. Дыбров. В последние дни июля она прокатывала лист столько же, сколько первая и вторая бригады вместе.

Такие результаты достигнуты благодаря тому, что операторы стана тт. Бедокимов и Кононов, машинист крана тов. Комаров, резчик тов. Бондарчук и другие умело используют технику и не допускали простоев агрегатов.

БЫВШИЕ ВОИНЫ — НА ПРОИЗВОДСТВЕ

Ремонтно-механический цех работает много демобилизованных воинов. В бригаду коммунистического труда, которой руководит мастер М. Черемнин, пришли бывшие солдаты В. Погодин, Г. Чистяков и Л. Васюков. Лучший рабочий бригады П. Гелов добровольно взялся обучить их профессии токарей-универсалов.

Прошло несколько месяцев, и молодые труженики получили четвертый разряд.

КОНКУРСЫ ПО РАЦИОНАЛИЗАЦИИ

В первом полугодии на заводе был объявлен конкурс на лучшую постановку рационализаторской работы. На днях подведены итоги. Первое место заняла коллектив кислородного цеха, где внедрено в производство 277 рационализаторских предложений с экономией 2 миллионов 645 тысяч рублей. Второе место присуждено молодежному литейного цеха, где экономия составляет один миллион 268 тысяч рублей. Третье место занял коллектив агломерации.

Во втором полугодии вновь объявлен конкурс. Для цехов, достигших лучших показателей, установлены шесть премий.

ФРЕЗЕРОВЩИК ПЕРЕДАЕТ СВОЙ ОПЫТ

Семь лет тому назад в ремонтно-механический цех пришел работать П. Фризен. Неутомимым труженником показал он себя за это время, сумев одновременно обучили он своей специальности фрезеровщика. К нему постоянно обращаются за помощью молодые производственники и всегда получают деловой совет.

ГОТОВЯТСЯ К УЧЕБНОМУ ГОДУ

Большинство партийных организаций завода закончило комплектование рабочих и служащих в сети партийного просвещения. В новом учебном году значительно расширяются рамки партийной пропаганды. Основное внимание уделяется изучению вопросов конкретной экономики. При парткоме завода будет работать университет технических знаний, в цехах создается 22 экономических семинара, более 125 начальных экономических школ, около 20 кружков по изучению партии, пять кружков по основам марксизма-ленинизма, два кружка и один семинар по политэкономии. 17 кружков текущей политики и пять политшкол. Значительная часть коммунистов, комсомольцев и беспартийных будет изучать марксистско-ленинскую теорию самостоятельно.

В основном подготовка к новому учебному году закончена, подобраны преподаватели и всегда получают деловой совет.

ЖИТЬ КРАСИВО И ДОЛГО!

С древних времен человечество стремилось бамарадать причины преждевременной старости, искало средства продлить жизнь и даже сделать человека бессмертным.

Какое же из этих стремлений имеет подлинно человеческий смысл?

Старение представляет собой естественный, закономерный процесс. Существование всякого живого организма имеет начало и конец. Внешние проявления старости — не что иное, как отражение внутренних изменений, развивающихся с течением времени во всех тканях и клетках. Нарушение их питания, уменьшение об'ема и т. д. Однако все это вовсе не значит, что нельзя отдалить наступление старости. Ученые определяют естественный предел жизни человека в 150—160 лет. Но есть процессы, которые приводят к преждевременному одряхлению организма. Как их задержать?

Русский ученый И. И. Мечников видел одну из причин старения в самоотравлении организма ядами, выделяемыми гнилостными бактериями в толстых кишках, а также ядовитыми продуктами обмена веществ. По мнению ученого, эти ядовитые вещества действуют избирательно на наиболее тканно-нервные, мышечные, железистые, но почти не вредят соединительной ткани. Последняя, оставаясь, постепенно заменяет собой рабочие ткани и это приводит организм к старению. Разрастанию соединительной ткани важная роль принадлежит и некоторым зарубежным ученым, например, Гейдел в Дании, Страубом в США и другим.

Великий физиолог И. П. Павлов важной причиной старения считал истощение центральной нервной системы, которое ускоряется частыми и разрушительными, чрезвычайными образом живых, различными нарушениями гигиенических правил. К сказанному из Павлову приводит не один какой-либо процесс, а целый их комплекс.

Процессам старения удалось научиться в СССР. Не столь давно в Киеве создан специальный институт. Научой установлены две непреложные истины, первая — жизнь человека все до срока обрывается той или иной болезнью или несчастным случаем. Известный ученый, профессор С. А. Новосельский приводит следующие убедительные сведения из 8580 человек, в возрасте более 60 лет, судьбы которых он проследил. 7930 погибли от болезней и несчастных случаев и только 662 человека (7,8%) умерли от естественного одряхления. Вторая истина — продолжительность жизни во многом зависит от условий существования. Человек подвергается многообразным воздействиям окружающей среды, которая оказывает непосредственное влияние на его нервно-психическую сферу, здоровье и, в конечном счете, на длительность его жизни.

Проблема долголетия является, таким образом, не только биологической, но и социальной проблемой. Сделать так, чтобы долгая радостная и деятельная жизнь стала уделом каждого гражданина, возможно только в стране, покончившей с гнетом, нищетой, эксплуатацией человека человеком.

С первых дней своего существования Советское государство ведет планомерную борьбу за ликвидацию болезней и устранение условий, которые способствуют их развитию. Забота о здоровье каждого гражданина, квалифицированной медицинской помощи, хорошим жилищам, соответствующей по способности работой и т. д. В СССР теперь самая низкая смертность в мире. По сравнению с дореволюционными периодами смертность снизилась у нас более чем в четыре раза, а детская смертность почти в семь раз. Все это, вместе с непрерывным улучшением материального положения людей, условий труда и быта привело к значительному повышению средней продолжительности жизни советских людей. Мощные, здоровые, полные творческих сил, которое приведет к изобилию материальных и культурных благ, еще больше повысит все без исключения качества, красивой, красивой и долгой жизни.

Но было бы неправильно уповать только на заботы государства. Долголетие во многом зависит и от того, как люди уже сегодня используют возможности их сил и возможности, какова их гигиеническое поведение.

Академики А. А. Богомолец был глубоко прав, когда писал, что человеческая людская принимающими участие в спасении китайских граждан, с медицинскими работниками, учреждениями, которые занимаются вопросами гигиены и охраны здоровья, семьи, отдыхающий труд — вот одно из могущественных средств, ведущих к долголетию.

Каждый советский гражданин должен заботиться о культуре и быте своего рабочего места на производстве, выполнять требования санитарии и гигиены, соблюдать правила техники безопасности, помня, что это не только способствует продлению жизни — своей и других.

Начинать заботиться о долголетии надо не на пороге старости, а с юных лет. Тому, кто с детства развивает свое здоровье, хватит его надолго, а люди, которые в цветущие годы праздности и излишествами подрывают свои силы — обкрадывают сами себя.

Здоровье чаще всего теряет тот, кто беспечно к нему относится, непростительно записывает свои силы. Не обращает внимания на первые признаки недомогания, не идет сразу к врачу за советом и помощью.

Для сохранения здоровья необходимо соблюдать соответствующий режим, включать правила гигиены питания. Огромный вред причиняют нам всякие излишества, пагубные привычки, в особенности пристрастие к алкоголю и табаку. Поколение, которое своими руками строит коммунизм не должно тащить с собой этот тягостный и дурацкий груз в близкое завтра.

Вполне реальными средствами продления деятельного, трудоспособной жизни являются физическая культура и спорт. Физическая тренировка необходима людям всех возрастов. Подмечательно одно из основных черт человеческого организма: развивают организм для успешного противодействия различным неблагоприятным факторам способствуют и сами эти факторы. Физкультура и спорт дают закалку, развивают сметкость, ловкость, сохраняют красоту форм тела.

Профессор А. Сапожев провел зимой на Шпицбергене (в 65—67 градусах научных работников, которые никогда раньше не занимались спортом. Этим людям были предложены несложные упражнения и ежедневную тренировку в них. Уже через три месяца у всех исчезли беспокойство, неприятные ощущения в области сердца, улучшился аппетит, установился нормальный сон, повысилась их работоспособность. Каждый советский гражданин должен заниматься физкультурой и спортом всю свою жизнь, не ходить преждевременно состариться.

Трудиться питаться, отдыхать, стоить свой быт надо руководствуясь передовыми гигиена. Сделает их частью участвуя в оздоровлении окружающей среды — озеленять и благоустраивать свой город, свой улицу, дом, поддерживать всюду чистоту и порядок. Все это способствует долгой и здоровой жизни.

Д. ОРДОВСКИЙ,
кандидат медицинских наук
(Центральный научно-исследовательский институт санитарного просвещения).

ИЗ ЗАЛА СУДА

Рекрзана за хулиганство

Чикшеевку В. Г., работающую в торговле, в 1954 году осудили за кражу и дали условно. В 1959 году она, будучи через два года после этого судима Сокольского горсуда, вновь попала на скамью подсудимых.

Чикшеева грубо нарушала правила советской торговли, обвешивала покупателей, обсчитывала их, грубила им.

Наказание не помогло вновь Чикшеевой стала очень защищать цены на товары. Кроме того она позволяла себе оскорбления личности, применяла драки.

Когда Чикшееву В. Г. стали указывать, что ее поведение в магазине недопустимо, она ответила, что ее поведение устраивает ее и она будет вести себя так, как ей хочется.

Суд приговорил Чикшееву В. Г. к 1 году исправительных работ по месту работы с удержанием 10 процентов заработка в доход государства.

В. ГОЛОВИН.

Редактор К. А. ЧЕРНАКОВ.

Новые книги

Областной книжный дом получил и направляется в книготорговую сеть новые книги.

«Словарь синтаксиса» от А до Я». Госполитиздат. 1959 год. 400 страниц, цена 7 рублей 50 копеек.

В книге содержится свыше 120 статей-справок по вопросам изучения хозяйства и культуры нашей страны, около 110 иллюстрированных диаграмм и таблиц, много географический указатель. В конце словаря приведены итоги первого года семилетки.

В приложении публикуются научные отклики, высказывания видных политических и общественных деятелей о советской семилетке.

«Экономика советской торговли». Госполитиздат. 1960 год. 460 страниц, цена 12 рублей.

Раздаче доходов и перспективы в свете решений XXI съезда КПСС и является основным пособием. Оно составлено для экономических школ, кружков и семинаров сети партийного просвещения.

В книге дано освещение вопросов о роли советской торговли в системе народного хозяйства СССР, форм организации торговли методах ее планирования, а также о материально-технической базе, труде, кадрах, заработной плате, видах обращения.

КИНОТЕАТР имени ГОРЬКОГО в большом зале С 1 августа на сеансах в 9-15 и 11-30. На сеансах в 13, 15, 17, 18-40, 20-50, 22-20 новый художественный фильм **«Весенние грозы»**. В малом зале С 1 августа на сеансах в 9-30 и 11-30 **«Это начало»**, на сеансах в 13-20 и 18-10—**«Театр завтра»**. На сеансах в 14-30, 16-20, 19-30, 21-30—**«Ни»**. В прокате.

КИНОТЕАТР «ИСКРА». В большом зале на сеансах в 9-30, 11-15, 13-10, 15, 16-45, 18-35, 20-20, 22-10 новый художественный фильм **«Мечты сбываются»**. В малом зале на сеансах в 9, 10, 11-40 и 13-30 **«Ни»**. На сеансах в 13-30 15-20, 19-40, 21-30—**«Дело было в Пенькове»**. В 17-10 и 18-20 документальный фильм **«Встреча с Фрацией»**.

КИНОТЕАТР «РОДИНА». С 1 августа новый цветной художественный фильм **«Первое свидание»**. На сеансах в 15, 16-50, 18-40, 20-30, 22-20. На детских сеансах в 9-30, 11-30, 13-10 5—7 августа **«Война гаучо»**.

ДВОРЕЦ КУЛЬТУРЫ ЖЕЛЕЗНОДОРОЖНИКОВ. 7 августа художественный фильм **«Неуловимые мстители»** и **«Новый вальс»**. Начало в 15, 17, 19 и 21 час.

РАДИО 6 АВГУСТА
ЦЕНТРАЛЬНОЕ ВЕЩАНИЕ

ПЕРВАЯ ПРОГРАММА

7.55—Симфоническая музыка советских композиторов. 9.30—Наука и техника сегодня. 9.45—Вальсы В. Андреева. 9.15—Концерт «Давайте споем». 10.15—Литературно-музыкальная композиция. 11.10—Произведения эстонских композиторов. Трансляция из Таллина. 12.30—Концерт для детей. 13.30—Для вас исполняет Б. Сичинского. 13.07—Гендель—«Ларго». 14.05—«Песня Сергея Кирсанова». 14.35—Симфонический концерт. 16.05—Для вас, юные музыканты. 17.30—Радиожурнал «Пионер». 17.00—Передача для молодежи. Радиоспектакль. 18.15—Куприн «Гогот». Рассказ. Рассказ Читает В. Ливанов. 19.20—Концерт эстрадной музыки. 19.30 — Музыкальная передача по письмам радиослушателей. «Мы вновь обсуждаем за мир». 20.00—«Стихи и юмор». 20.45 — «И. С. Козловский поет русские песни». 21.20—Радиожурнал «События последних дней». 21.45—Эстрадный концерт.

ВТОРАЯ ПРОГРАММА

МЕСТНЫЕ ПЕРЕДАЧИ

6.15—7.00—Обзор газеты «Красный Север». Последние известия. Передача «Изучаем материалы Пленума ЦК КПСС». 17.30—18.00—Передача, посвященная Дню железнодорожника.

Управление государственного страхования по Вологодской области доводит до сведения, что сроки уплаты платежей обязательного окладного страхования в 1960 году установлены:

для хозяйств граждан до 1 августа—50 процентов и к 1 октября 50 процентов;

колхозов к 1 сентября—30 процентов, к 1 октября—30 процентов и к 1 ноября—40 процентов платежа.

За просрочку начисляется пеня.

Страховые платежи в городах и рабочих поселках принимаются отделениями Госбанка, сберегательными кассами, а также инспекторами и агентами Госстраха, в сельской местности платежи уплачиваются сельским Советы.

Своевременно производите уплату страховых платежей.

Напоминаем о необходимости и выгодности заключения договоров добровольного страхования.

Принимаются на добровольное страхование:

в колхозах—скот, техника и механизированные средства транспорта, птица и семьи пчел.

Добровольное страхование домовых поселков производится до окончания сева, но не позднее 1 сентября.

В хозяйствах граждан принимаются на добровольное страхование жилые и хозяйственные постройки, домашнее имущество и животные старшего возраста.

При стихийных бедствиях и несчастных случаях по добровольному страхованию выплачивается установленная страховая сумма по договору полностью и сверх того установленная.

Выгодно и необходимо заключать договоры по личному страхованию граждан.

За справками и для заключения договоров обращайтесь в инспекции, инспекторам и агентам государственного страхования.

Управление Госстраха по Вологодской области.

ВЕЛИКО-УСТЮГСКОЕ РЕЧНОЕ УЧИЛИЩЕ

ОБЪЯВЛЯЕТ ПРИЕМ НА III КУРС

по специальности водные пути сообщения (техник-путеец).

Срок обучения 2½ года.

Принимаются юноши, имеющие образование 10 классов средней школы.

Прием документов до 10 августа. Приемные экзамены с 10 по 20 августа.

Все принятые находятся на государственном обеспечении.

Заявления с документами направлять по адресу: г. Великий Устюг, площадь Коммуны, 18

ГРЯЗОВЕЦКАЯ СЕЛЬСКОХОЗЯЙСТВЕННАЯ ШКОЛА

ОБЪЯВЛЯЕТ ПРИЕМ УЧАЩИХСЯ НА 1960/61 УЧЕБНЫЙ ГОД

на отделения бухгалтеров совхозов бухгалтеров колхозов счетоводов колхозов колесных мастеров и младших ветеринарных фельдшеров.

Срок обучения в школе 1 год. В школу принимаются по направлениям советов колхозов совхозов и райсельхозотделений колхозники работники колхозов совхозов и ветеринарных лечебниц в возрасте не моложе 17 лет с образованием не ниже 7 классов а также счетоводы колхозные десятники и ветеринарные санитары желающие повысить свою квалификацию с образованием 8 классов. На отделения бухгалтеров совхозов и колхозов принимаются только лица с образованием 10 классов а также с неполным средним образованием не менее 9-ти лет с образованием не ниже 7 классов при условии сдачи экзаменов за 10 классов.

Совет Министров СССР постановлением от 15 сентября 1952 года рекомендовал колхозам направлять колхозников, командированных в сельскохозяйственные школы 30—35 трудодней и выплачивать им в течение 10 месяцев обучения 50 рублей в месяц. Школа выплачивает 140 рублей стипендии и предоставляет общежитие с коммунальными удобствами.

В школу принимаются без экзаменов. Основное направляются в те отделения, откуда были командированы для работы по специальности.

Обязательно вернемся от 3 июля 1960 года рекомендовала колхозам отделений трудовых резервов на время отдачи их в распоряжение.

Заявления о приеме в школу подаются до 1 октября с приложением следующих документов: 1. Направление колхоза совхоза райсельхозотделения. 2. Справка о состоянии здоровья (форма № 286/у). 3. Характеристика школы. 4. Документ об образовании колхоза совхоза, подписанный 5. Медицинской справки о состоянии здоровья. 6. Медицинской справки о состоянии здоровья. 7. Справка о составе семьи. 8. Два фотокарточки и паспорт или его копия.

Занятия с 1 ноября. Без вызова в школу не выезжать. Адрес школы: г. Грязовец, Первомайская, 31.

Директор школы

ТРЕБУЮТСЯ:

кочегары работники в бухгалту работы, справки по адресу: г. Вологда, ул. нефтебазы.

шоферы по автомашины Вологодской автобазы Северной железной дороги. Обращаться по адресу: г. Вологда, Новленскому шоссе, 6.

Зоозавод г. Игорь Ивановской области в Октябрьском районе Ленинградской области ст. Сосновка объявляет набор в школу-техникум при зоозаводе. Зоотехнический техникум готовит специалистов для зверосовхозов. Принимаются юноши и девушки имеющие среднее образование.

Дело поданной рассмотрено в городском суде 1-го участка г. Вологды

АДРЕС РЕДАКЦИИ: г. Вологда, ул. Урицкого д. 2. ТЕЛЕФОНЫ: зам. редактора—14-67 отв. секретарь — 14-65 секретариат — 3-81 ОТДЕЛЫ: партийной жизни — 1-32 пропаганды марксизма-ленинизма — 14-66 промышленности и транспорта — 3-45 сельскохозяйственный — 3-28. писем и рабселькоров — 23 советского строительства — 16-37 культуры — 14-66 местной информации — 13-56. бухгалтерии и приема об'явлений — 3-10.

ГЕ—08824 Вологодская областная типография, ул. Калинина, 3. Зак. 4790