ГОД ИЗДАНИЯ 46-я

# ДЕРЖАТЬ РАВНЕНИЕ НА ПЕРЕДОВИКОВ!

ПРОЛЕТАРИИ ВСЕХ СТРАН, СОЕДИНЯЙТЕСЬ!

# ПРАВДА

ОРГАН ВОЛОГОДСКОГО ОБЛАСТНОГО И ГОРОДСКОГО КОМИТЕТОВ КОММУНИСТИЧЕСКОЙ ПАРТИИ СОВЕТСКОГО СОЮЗА, ОБЛАСТНОГО И ГОРОДСКОГО СОВЕТОВ ДЕПУТАТОВ ТРУДЯЩИХСЯ

№ 94 (13677) Суббота, 20 апреля 1963 года Цена 2 коп.

## На предмайской вахте

### ДЛЯ ДОМЕН И МАРТЕНОВ

ЧЕРЕПОВЕЦ (наш соб. корр.). На металлургическом заводе сооружается мощный цех по производству технического кислорода. Здесь будут смонтированы установки, которые к концу пятого года семилетки выдадут первый технический кислород для домен и мартенов.

Сейчас на площадке цехи широким фронтом ведутся строительные и монтажные работы. Применяется передовой метод монтажа укрупненными блоками на производственной базе управления «Связепстальконструкция». Бригада А. Швалева производит сварку больших узлов воздухозабора. Отсюда эти конструкции доставляются на монтажную площадку и в бригаду М. Томилина. Возглавляемый им коллектив значительно перекрывает задания.

В дни предмайского соревнования больших успехов добились монтажные бригады этого управления, возглавляемые М. Никитиным, И. Горчаковым и другими. На днях они завершили установку всех железобетонных конструкций по цеху технического кислорода. Свой успех они посвящают Первому мая.

# Полугодовой план заготовок продуктов животноводства выполнен досрочно!

## *В обкоме КПСС и облисполкоме*

Рассмотрев итоги выполнения плана и социалистических обязательств колхозами и совхозами области по увеличению производства и закупок продуктов животноводства, росту поголовья скота и повышению его продуктивности, бюро обкома КПСС и облисполком отметили, что в первом квартале текущего года продано государству молока на 14 процентов, мяса—на 26 процентов, яиц—на 58 процентов и шерсти—на 17 процентов больше, чем за соответствующий период прошлого года.

Лучших результатов в соревновании добились колхозы Тарногского и Вытегорского производственных управлений, выполнившие квартальный план заготовок продуктов животноводства по всем видам и обеспечившие увеличение продажи молока государству на 23—49 процентов по сравнению с прошлым годом. Заметно улучшили работу по производству и заготовкам молока колхозы и совхозы Устюженского, Сокольского, Никольского, Тотемского и Кирилловского производственных управлений, увеличившие продажу молока на 16—24 процента по сравнению с прошлым годом.

Однако в целом по области квартальный план закупок молока выполнен только на 95 процентов. Государству недолано 2033 тонны молока. Особенно большое отставание по заготовкам молока допустили Вологодское управление (секретарь парткома т. Грибанов, начальник управления тов. Усов), Белозерское (тт. Иванов и Сучков), Вожегодское (тт. Фаличев и Трошанов), Бабаевское (тт. Соколов и Кужман) и Велико-Устюгское (секретарь парткома тов. Носков, зам. начальника управления тов. Анисимов).

В результате низкого уровня организаторской и массово-политической работы среди работников животноводства, ослабления государственной дисциплины и ответственности среди части руководителей колхозов и совхозов за выполнение государственных планов, хозяйствами этих управлений квартальный план закупок молока выполнен всего лишь на 90—91 процент.

Во многих хозяйствах низка товарность молока, большое количество расходуется на внутрихозяйственные нужды, плохо организована закупка молока среди населения.

В ряде производственных управлений, и прежде всего в Кирилловском и К.-Городецком, не приняты меры к полному использованию имеющихся возможностей по улучшению организации откорма скота и увеличению производства мяса, сократился откорм свиней, больше половины проданного государству скота—неупитанный и мелкосвятный.

В большинстве колхозов и совхозов области уменьшилось поголовье овец, увеличилася падеж скота, особенно молодняка, неоправданно проводится случка коров и телок, не ведется покупка и контрактация телят. Особенно большой падеж скота допущен в колхозах и совхозах Велико-Устюгского, Харовского, Грязовецкого и Никольского производственных управлений.

Бюро обкома КПСС и облисполком считают, что некоторые партийные комитеты и производственные управления смирились с фактами гибели скота, высокой яловостью маточного поголовья и не поднимают ответственности руководителей и специалистов хозяйств за выполнение государственных планов и принятых социалистических обязательств.

Бюро обкома КПСС и исполком областного Совета депутатов трудящихся присудили переходящее Красное знамена обкома КПСС и облисполкома победителям в социалистическом соревновании за достижение наиболее высоких показателей по росту маточного поголовья скота, повышению его продуктивности, ликвидации яловости и сохранности поголовья, увеличению производства валовой и товарной продукции, выполнению квартального плана по продаже государству продуктов животноводства:

**Тарногскому производственному управлению** (начальник управления К. А. Доронин, секретарь парткома А. А. Усов, главный зоотехник Б. Ф. Кузнецов и главный ветеринарный врач А. П. Кузнецов).

Колхозы управления в первом квартале 1963 года увеличили производство молока по сравнению с прошлым годом на 22 процента, выполнили квартальный план продажи государству молока на 102 процента, мяса—на 189 процентов, яиц—на 100 процентов; возросло поголовье крупного рогатого скота на 12 процентов, коров—на семь процентов, свиноматок—на 23 процента; в колхозах управления получено телят в полтора раза больше, чем в прошлом году.

**Совхозу «Неротыгино»** (директор Л. Н. Бурцев, секретарь парторганизации Н. А. Комин, председатель рабочкома А. А. Смирнов, зоотехник Н. Д. Мурина, ветврач Г. Г. Сорокин).

Совхоз увеличил производство молока на 242 центнера, выполнил квартальный план сдачи государству молока на 105 процентов, мяса—на 203 процента, яиц—на 138 процентов; получено молока от коровы на 47 килограммов больше прошлого года; поголовье крупного рогатого скота и коров возросло на 11 процентов, свиноматок—на три процента, овцематок—на 29 процентов, сохранность телят составила 99 процентов, поросят—97 процентов, ягнят—100 процентов.

**Колхозу «Лихтош» Вологодского производственного управления** (председатель Л. К. Подгузов, секретарь парторганизации П. И. Перцев, зоотехник Л. Н. Соколова, ветфельшер А. Д. Седов).

Колхоз увеличил производство молока на 494 центнера, выполнил квартальный план продажи государству молока на 129 процентов, мяса—на 189 процентов, средний удой молока от коровы составил 467 килограммов, на 206 килограммов больше, чем в первом квартале 1962 года, поголовье коров увеличено на 12 процентов, достигнута полная сохранность молодняка.

**Колхозу «Россия» Грязовецкого производственного управления** (председатель А. В. Сенаторов, секретарь парторганизации Ф. М. Козлов, зоотехник Г. М. Зубова).

Колхоз увеличил по сравнению с прошлым годом производство молока на 299 центнеров, выполнил квартальный план продажи государству молока на 121 процент, мяса—на 121 процент, полугодовой план продажи шерсти—на 65 процентов, получил молока в среднем от коровы 481 килограмм—на 123 килограмма больше прошлого года; поголовье крупного рогатого скота возросло на шесть процентов, коров—на восемь процентов, овцематок—на 79 процентов, свиноматок—в четыре с половиной раза, обеспечена высокая сохранность молодняка.

**Колхозу «1-е Мая» Харовского производственного управления** (председатель Ф. М. Эктов, секретарь парторганизации В. И. Игнатов, зоотехник Т. Н. Мокина, ветфельшер Г. В. Лукьянов).

Колхоз в первом квартале увеличил производство молока на 443 центнера, выполнил квартальный план продажи государству молока на 121 процент, мяса — на 145 процентов, получил молока в среднем от коровы на 30 килограммов больше, чем в 1962 году; поголовье крупного рогатого скота возросло на 11 процентов, коров — на 22 процента, обеспечена высокая сохранность телят, поросят, ягнят.

**Колхозу «Красный луч» Тарногского производственного управления** (председатель А. В. Сливский, секретарь парторганизации А. И. Дружинский, зоотехник Э. Ф. Мелехина, ветфельшер В. И. Кузнецов).

Колхоз увеличил производство молока на 355 центнеров, выполнил квартальный план продажи государству молока на 150 процентов, продал мяса государству в три раза больше, чем в прошлом году, получил от каждой коровы 384 килограмма молока — на 100 килограммов больше, чем в 1962 году; поголовье крупного рогатого скота возросло на десять процентов, коров — на пять процентов, свиноматок—в два раза, обеспечена высокая сохранность молодняка.

**Колхоз имени Пушкина Никольского производственного управления** (председатель колхоза П. В. Карачев, секретарь парторганизации М. А. Кулринский, зоотехник А. А. Шалегина, ветфельшер Г. П. Бушманов).

Колхоз увеличил производство молока на 936 центнеров, выполнил квартальный план продажи молока государству на 126 процентов, получил молока в среднем от каждой коровы 418 килограммов—на 56 килограммов больше, чем в 1962 году; поголовье крупного рогатого скота возросло на 23 процента, коров—на 15 процентов, свиноматок—на 17 процентов, овцематок—на 19 процентов; обеспечена сохранность телят на 99 процентов, поросят—на 93 процента, ягнят—на 98 процентов.

**Колхозу «Красный маяк» Кирилловского производственного управления** (председатель А. М. Климахин, секретарь парторганизации Н. К. Жестоканов, зоотехник А. П. Докичева).

Колхоз увеличил по сравнению с прошлым годом производство молока на 607 процентов, выполнил квартальный план продажи государству молока на 112 процентов, мяса—на 139 процентов, увеличил удой молока в среднем от каждой коровы на 47 килограмма; поголовье крупного рогатого скота возросло на 10 процентов, коров—на 10 процентов, пытаемость сохранность телят по сравнению с прошлым годом.

Бюро обкома КПСС и облисполком отметили хорошую работу в первом квартале текущего года по животноводству совхозов — «Политотделец», «Красная звезда», «Рослятинский» и «Красный партизан», колхозов — «Россия» Велико-Устюгского производственного управления, «Передовой»—Вологодского, «Коммунист»—Вытегорского, имени Ленина—Тарногского; «Заря» — Сокольского, «Красное знамя»—Тотемского, «Путь Ленина»—Белозерского, «Ленинский путь» — Вожегодского, «Строитель коммунизма»—К.-Городецкого, имени 40-й годовщины Октября—Череповецкого.

В связи с тем, что ни один колхоз Устюженского и Бабаевского производственных управлений не выполнил условий социалистического соревнования, в хозяйствах допущено сокращение поголовья свиноматок и овцематок, увеличился падеж молодняка, неоправданно крупные размеры молодняка в ряде случаев, мелкосвятный, бюро обкома КПСС и облисполком обязали эти управления не присуждены.

Бюро обкома КПСС и облисполком обязали областное управление производства и заготовок сельскохозяйственных продуктов, партийные комитеты, производственные управления, партийные организации и руководителей колхозов и совхозов:

разработать и осуществить непременно, выполнить в хозяйствах конкретные мероприятия по преодолению допущенного отставания в развитии общественного животноводства и обеспечить выполнение каждым колхозом, совхозом и производственным управлением планов и обязательств по производству и государственным закупкам продуктов животноводства, принятых на первое полугодие и в целом на 1963 год, при одновременном росте поголовья скота и птицы;

принять необходимые меры к успешному завершению зимовки скота, проверить и уточнить наличие грубых и сочных кормов, организовать сбор остатков кормов в стогах, скирдах, силосных сооружениях, строгание стерни и несвоевременных трав, организовать правильное скармливание кормов до конца зимовки, принять меры к полному сохранению поголовья скота и повышению его продуктивности.

До начала летнего содержания скота подобрать пастухов, провести с ними при производственных управлениях семинары, разработать планы пастбищного содержания животных, организовать в течение всего периода сильное поражение зеленных кормами, шире использовать на подкормку озимую рожь, клевер, горохо-овсяные смеси различных сроков посева, повсеместно организовать загорное содержание свиней, молодняка крупного рогатого скота и взрослых коров;

улучшить работу по воспроизводству стада и ликвидации яловости маточного поголовья, принять необходимые меры по внедрению искусственного осеменения, улучшению работ по механизации трудоемких процессов и внедрению прогрессивных приемов на животноводческих фермах. Во всех колхозах и совхозах обеспечить организацию интенсивного откорма скота, увеличение производства свинины, повысив ее удельный вес в общем производстве мяса.

Парткомы и производственные колхозно-совхозные управления, партийные организации и руководители колхозов и совхозов обязаны укрепить кадры животноводческих ферм, особенно пастухов, за счет коммунистов, комсомольцев и наиболее опытных колхозников и рабочих совхозов. Улучшить организаторскую и массово-политическую работу в колхозах и совхозах, направлять усилия коммунистов и комсомольцев, всех селских тружеников на увеличение производства и заготовок продуктов животноводства. Проявлять больше заботы о создании необходимых культурно-бытовых условий, повышении материальной заинтересованности работников животноводства в результатах их труда.

Считать главным в организаторской работе партийных комитетов и производственных колхозно-совхозных управлений обучение кадров животноводства на лучших примерах и образцах труда, внедрение в производство достижений науки и передового опыта. Особое внимание уделить отстающим хозяйствам, оказывать им повседневную помощь, шире развернуть взаимопомощь между соседствующими хозяйствами.

Бюро обкома КПСС и облисполком одобрили инициативу тружеников сельского хозяйства Грязовецкого и Тарногского производственных управлений по досрочному выполнению полугодового плана закупок продуктов животноводства. Партийные комитеты, производственные управления, партийные, комсомольские и профсоюзные организации, руководители колхозов и совхозов обязаны широко организовать социалистическое соревнование животноводов за успешное окончание зимовки, организованное проведение летнего содержания скота, резкое повышение надоев молока, привесов скота, настрига шерсти. «Систематически подводить итоги соревнования с обсуждением их на собраниях работников ферм, отделений, бригад колхозов и совхозов. Практиковать взаимопроверки выполнения принятых обязательств по животноводству между хозяйствами, фермами, бригадами. **Добиться досрочного выполнения полугодового плана закупок продуктов животноводства каждым хозяйством не позднее 25 июня текущего года.**

Бюро обкома КПСС и облисполком обращают внимание партийных комитетов, производственных управлений, руководителей колхозов и совхозов на то, что сейчас наступил наиболее ответственный период в животноводстве—завершение зимовки, подготовка и организация летнего содержания скота. Необходимо, наряду с успешным проведением весеннего сева, уделить внимание к работе колхозов и совхозов по развитию животноводства с тем, чтобы успешно выполнить годовые планы и принятые обязательства по увеличению производства и заготовок продуктов животноводства.

На снимке: строительство среднесортного стана «350» на Череповецком металлургическом заводе.

Фото А. Жидкова.

# Проведем сплав в срок и без потерь

Хорошо потрудились в минувшую зиму коллективы Сухоно-Югских лесопромхозов. Они заготовили древесины значительно больше, чем в прошлом году. Уже к началу апреля принято в сплав одна миллион 892 тысячи кубометров леса. Это на 131 тысячу кубометров больше, чем на ту же дату прошлого года.

Приметы весны заставляют нас поторопиться. При вскрытии рек горизонт воды, вероятно, будет ниже предыдущих лет. Да и ледоход на реке Сухоне будет трудным. Следовательно, перед работниками нашей сплавконторы стоят ответственные задачи.

Строительство напланных сооружений на всех сплавучастках идет с опережением графика. Отстают лишь ремонтные работы, особенно на Кичменгско-Городецком, Никольском и Югском участках. Они будут завершены при спуске напланных сооружений на воду.

Подготовительные работы лучше всех организованы на самом крупном Яиковском участке, где начальником И. Агафонов, секретарем парторганизации А. Логиновский и председателем пехового комитета А. Екимовский. Коллективу участка предстоит выполнить большие половины сплоточных работ всей сплавконторы, поставить пять запаней общей протяженностью 12 километров. Бригады рабочих, которыми руководят С. Реутов, А. Данилов, А. Гребенев, А. Реутов и Н. Корсаков, изо дня в день перевыполняют нормы, значительно опережает сроки строительства. Здесь хорошо выполняются ремонтные и другие работы.

Своевременно ведется подготовка такелажа, инструментов. На дальние участки полностью завезены необходимое оснащение, горючее и продукты питания.

Коллектив Добрынинских ремонтно-механических мастерских во главе с начальником В. Карелиным и секретарем парторганизации А. Усачевым, несмотря на трудности в материально-техническом снабжении, многое сделал по капитальному ремонту флота. Самоходные и несамоходные суда сланы в технической готовность. Завершается текущий ремонт механизмов. Перед ремонтниками и плавсоставом поставлена задача: еще раз проверить и усилить крепление с тем расчетом, чтобы отстоять от ледохода все сооружения и на второй день навигации вывести сплавной флот в эксплуатацию.

Чтобы успешно провести сплав, нам на месяц-полтора нужно иметь дополнительно более 500 рабочих. Мы их ждем из колхозов, учреждений и промышленных предприятий. К приему сезонников подготовлены общежития, завезены продукты, имеются столовые. На отдельных заплавах — в Торопове, Шемоксе, Уктанге — открываются котлопункты.

Партийная организация и администрация сплавконторы приложат все силы. к тому, чтобы хорошо провести сплав, без потерь и в установленные сроки.

**К. ЯНКЕВИЧ,**
**директор Сухоно-Югской сплавконторы.**

## На три недели раньше

Успешно поработали в зимнем сезоне труженики Междуреченского леспромхоза. 25 марта они выполнили квартальный, а 8 апреля — четырехмесячный план. Вывезено на 25 тысяч кубометров леса больше, чем за тот же период прошлого года, в том числе на 16 тысяч кубометров деловой древесины.

Замечательных результатов добилися коллектив Шиченгского лесопункта, где еще 2 апреля была завершена четырехмесячная программа. Используя благоприятные погодные условия, он завершил полугодовой план вывозки леса по зимней дороге к половине апреля. Залог успеха — в умелой организации труда. Все 17 комплексных бригад лесопункта успешно выполняют задания.

Социалистическое соревнование играет очень важную роль в работе коллектива. Деловой комитет профсоюза, подводя итоги, каждую пятидневку присуждал победителям денежные премии. Наиболее высокопроизводительно поработали три бригады — депутата районного Совета Н. Космачева, В. Молева и Н. Воробьева.

С под'емом трудится коллектив Большедворского лесопункта. Первенство в соревновании завоевала бригада В. Бутусова.

Все шоферы ежедневно перекрывали нормы. Особенно высоких показателей добился депутат Междуреченского райсовета В. Логинов. За 74 дня он вывез 4201 кубометр — в среднем по 57 кубометров при норме 36.

В лесопунктах усиленно готовят новые стоянки для перебазировки бригад. Срыва не будет. Бригады своевременно переведем на новые лесосеки. Это даст возможность досрочно выполнить полугодовой план.

**И. ЩУКИН,**
**начальник производственно-технического отдела Междуреченского леспромхоза.**

## Впереди бригада Юрия Почетова

Все шире развертывается предмайское соревнование в Вологодском вагонном депо. В марте победа основной цех депоновского ремонта вагонов. Недавно бригаде слесарей Юрия Почетова присвоено высокое звание коллектива коммунистического труда. Все члены этой бригады участвуют.

По-скоростному и высококачественно ремонтируют вагоны на пункте технического осмотра ударники коммунистического труда Николай Сонтин, Борис Бовыкин и Юрий Тарабанов.

**В. КОМАКОВ.**

# Во всеоружии начинать полевые работы

## *На полях области*

В совхозе «Искра» Вологодского производственного управления закончена подкормка озимых. Рожь подкормлена на площади 500 гектаров.

Усиленно ведут подкормку озимых хлеборобы колхозов «Красное знамя» и «Советская Россия». В «Советской России» намечено подкормить минеральными удобрениями озимые на площади 450 гектаров. Первыми приступили к подкормке полевой первой бригады во главе с бригадиром Александром Александровичем Красиковым. Подкормлены первые десятки гектаров озимой ржи.

Хлеборобы многих бабаевских колхозов ведут полевые работы.

Обращено серьезное внимание на подкормку посевов озимой ржи. В колхозе «Ленинский путь» подкормка проведена на 12 гектарах. Использованы минеральные удобрения. Начали подкармливать рожь в колхозах «Новая жизнь», «Красный Октябрь» и других.

В сельхозартели «Родина» посеяли клевер на 18 гектарах. Сеют клевер в колхозах «Коммунист», «Ленинский путь», имени Кирова и других.

# За высокий урожай льна

Молодая, невысокого роста женщина открыла дверь кладовой.

— Здесь хранцы льнасемена, а вот это семена пшеницы «диамант», — показывала кладовщица Нина Соколова.

Посевное зерно отсортировано, просушено и проверено на всхожесть.

Быстрорадная бригада совхоза «Мяксинский» заняла по подготовке к весне одна из первых мест в Череповецком производственном управлении. Подергская почин устыдливее, хлеборобы бригады вступили в соревнование за высокий урожай с одиннадцатой бригадой И. А. Лапина из колхоза «Красное знамя» Вологодского производственного управления.

В соревнования большое внимание уделяется льноводству. В прошлом году бригада Шухалова сеяла лен на 15 гектарах и получила с каждого по 23 центнера треста средним номером 1,6 и по пять центнеров семян. Каждый гектар дал 951 рубль дохода. Нынче здесь задались целью получить с гектара посева льна не менее 1000 рублей дохода.

Чтобы достигнуть поставленного рубежа, в бригаде мобилизуются все силы на борьбу за повышение урожая. Призывы ЦК КПСС вызвали новый прилив творческой энергии. Работницы совхоза М. Е. Портретова и А. И. Виноградова протравили семена льна. Трактористка Любовь Ивановна А. Соколова собрала на подкормку посевов льна 30 центнеров золы.

— Золу, — рассказывал бригадир Шухалов, — в последние годы недооценивали и под лен вносили мало. Это была ошибка. Без золы трудно получить высокий урожай льна. Нынче внесем ее на каждый гектар не менее пяти центнеров. Кроме того, лен подкормим аммиачной селитрой и суперфосфатом. Этих удобрений приобрели сто центнеров. Золы собрано 75 центнеров.

Бригада В. И. Шухалова выходит к новому рубежу смело, продуманно, твердой поступью.

**Н. ГОРЯЧЕВ.**

## ПОКУПАЮТ сортовые семена

Семеноводческие колхозы Белозерского производственного управления приобретают сортовые семена льна. Артель «Строитель коммунизма» закупила у льносеятелей 240 центнеров семян первой и второй репродукции.

Самым крупным семеноводческим хозяйством является колхоз «Россия». Ему продано 312 центнеров селекционных семян.

Собраны сотни центнеров золы, подготовлены сеялки.

**М. ИВАНОВ.**

## Генералиссимусу Франсиско Франко Баамонте

Ваше Превосходительство,

только что я получил известие о том, что в Мадриде приговорен к смертной казни Хулиан Гримау за действия, которые он якобы совершил в годы гражданской войны. Это известие не может не вызвать глубокую тревогу у всех людей доброй воли. Никакими государственными интересами нельзя об'яснить такой акт, чтобы через 25 лет после окончания гражданской войны в Испании можно было судить человека по законам военного времени.

Руководствуясь чувствами гуманности и человечности, я обращаюсь к вам с убедительной просьбой отменить этот приговор и спасти жизнь Хулиану Гримау. Глубоко убежден, что самые широкие круги международной общественности с чувством большого удовлетворения встретили бы такой гуманный шаг с вашей стороны.

**Н. ХРУЩЕВ.**

## К 93-й годовщине со дня рождения В. И. Ленина

# БЕЗРАЗДЕЛНАЯ ЛЮБОВЬ

Ни один город не связан так близко и бесмертным именем Ленина, как Ленинград. Здесь более 230 ленинских мест. Они связаны с разными периодами жизни и деятельности Ленина, начиная от первого его посещения Петербурга в августе 1890 года и кончая последним—19 июня 1920 года. Семь исторических мест в Ленинграде в годы Советской власти превращены в квартиры-музеи В. И. Ленина.

«Появление у нас осенью 1893 года В. И. Ульянова,— вспоминает Г. М. Кржижановский, — можно сравнить с животворным по своим последствиям грозовым разрядом. С этого момента для нас началась новая жизнь».

Владимир Ильич вскоре поселился в тринадцатой квартире дома № 7/1 по Большому Казачьему переулку (ныне переулок Ильича, дом 7).

Из всех мест пребывания Владимира Ильича в Ленинграде — это единственное место, где он жил самый длительный период времени—четырнадцать с половиной месяцев. С октября 1938 года эта тесная квартира превращена в мемориальный музей В. И. Ленина.

Адрес квартиры-музея В. И. Ленина в переулке Ильича хорошо известен не только ленинградцам, но и миллионам советских людей.

Трехэтажный невзрачный дом. Узкая лестница ведет на третий этаж в трехкомнатную квартиру. Одну из комнат занимал В. И. Ленин, снял ее по объявлению у квартирной хозяйки за 10 рублей в месяц.

Комната, в которой жил и работал великий вождь пролетариата, восстановлена по воспоминаниям товарищей революционеров, которые бывали у Ленина в те годы. Большое участие в восстановлении комнаты принимал М. А. Сильвин (умер в 1955 году).

Мемориальная комната выглядит сейчас так же, как при жизни Ленина. В ней чрезвычайно скромная и простая обстановка. На столе лежит часть книг, которыми Ленин пользовался в те годы. Среди книг «Капитал» К. Маркса, несколько экземпляров журнала «Русское богатство», «Устав о промышленности», книги об экономическом положении крестьян России и другие.

Склонившись над столом, при тусклом свете керосиновой лампы, Владимир Ильич перечитал множество книг, писал свои бессмертные произведения. Именно здесь весной и летом 1894 года Ильич закончил гениальное произведение «Что такое «друзья народа» и как они воюют против социал-демократов?». Значение этой книги, так же как и интерес к ней, были огромными. Эту гениальную работу читали не только в России, но и за границей.

Свое произведение Владимир Ильич заканчивает пророческими словами:

«...Русский рабочий, поднявшись во главе всех демократических элементов, сваляет абсолютизм и поведет русский пролетариат (рядом с пролетариатом всех стран) прямой дорогой открытой политической борьбы к победоносной коммунистической революции».

Сбылись эти вдохновенные слова нашего бессмертного вождя и учителя. Руководимый Коммунистической партией рабочий класс России в союзе с трудящимся крестьянством совершил победоносную социалистическую революцию, построил социализм. Ныне Советский Союз вступил в период развернутого строительства коммунизма. Больших успехов в борьбе за социализм добились братские народно-демократические республики. Марксизм-ленинизм указывает трудящимся всего мира путь к победе коммунизма.

Книги Ленина явились одним из тех первых ленинских лучей, которые озарили путь рабочему классу—авангарду русского народа, народов России.

Весной 1895 года Владимир Ильич заболел воспалением легких. М. А. Сильвин по просьбе Ленина телеграммой вызвал из Москвы его мать Марию Александровну. Она приехала вместе с Анной Ильиничной и пробыла с сыном до его выздоровления.

В квартире на бывшем Большом Казачьем переулке Владимир Ильич жил на легальном положении. Работал в должности помощника присяжного поверенного у адвоката Волькенштейна.

Революционная деятельность В. И. Ленина в Петербурге в 90-х годах прошлого века совпала с началом массового рабочего движения. Все активнее поднимались пролетарские массы на борьбу с капиталистами. Их их выступления носили разоренческий стихийный характер и обычно терпели поражение.

В. И. Ленин поставил перед марксистами задачу — придать борьбе рабочих против капиталистов организованный характер, внести в нее революционные идеи научного социализма. С неиссякаемой энергией и железной волей строил Ленин боевую революционную марксистскую партию.

«...Дома бывал мало, ежедневно куда-то отлучался,—доносили полицейские сыщики.

Куда же уходил Владимир Ильич?

Из этой квартиры молодой Ильич направлялся на фабрики и заводы Питера. Он часто посещал квартиры передовых пролетариев, изучал их жизнь, настроение и быт. Владимир Ильич не только бывал сам у рабочих. В эту квартиру приходили передовые рабочие-революционеры В. А. Шелгунов, В. А. Князев и другие.

Ленин собирал через передовых рабочих материал, чтобы сучую организаторскую и пропагандистскую работу в кружках под именем Николая Петровича. Кружковцы были очень довольны занятиями и своим руководителем. Все рабочие, с которыми Ленин общался в Петербурге, единодушно отмечали, что он был для них близким человеком, внимательным и чутким руководителем. Умение говорить ясно и просто о самых сложных теоретических вопросах было отличительной чертой Ильича.

Осенью 1895 года все марксистские кружки Петербурга объединились под руководством Ленина в «Союз борьбы за освобождение рабочего класса». Это было историческое событие в жизни российской социал-демократии. «Союз борьбы» явился зачатком марксистской революционной партии России, опирающейся на рабочее движение, зачатком нашей славной Коммунистической партии.

В квартире-музее посетители могут ознакомиться с фотографией—В. И. Ленин среди членов Петербургского «Союза борьбы за освобождение рабочего класса», а также с картой-схемой рабочих движения, этой организации.

Внимательно рассматривают экскурсанты фотографию В. И. Ленина. Перед посетителями возникает образ вождя — вождя, не знавшего страха в борьбе, умевшего видеть далеко вперед. Этот образ навсегда запечатлен в сердцах советских людей.

Подолгу останавливаются они перед другими документами. Ленин осенью 1895 года в связи со стачкой на фабрике Торнтона написал листовку, обращенную к рабочим и работницам предприятия. В ней он призывал рабочих к сплоченности и стойкости в борьбе за права пролетариев. В далекое прошлое отошло все то, о чем писал Ленин в листовке, но каждая строчка ее волнует и сейчас советских людей.

В документах и многочисленных исторических материалах встает перед мысленным взором вечно живой родной Ленин—основатель Коммунистической партии и создатель первого в мире государства рабочих и крестьян.

Сейчас, когда страна готовится отметить 93-ю годовщину со дня рождения В. И. Ленина, квартиру-музей посещают многолюдные экскурсии. Сюда каждый день приходят люди разных возрастов и профессий—рабочие, колхозники, служащие, студенты, школьники, воины Советской Армии, слушатели курсов повышения жизни и деятельность В. И. Ленина, историю КПСС.

Неизмерима любовь трудящихся к людям, связанным с жизнью и деятельностью В. И. Ленина. Свои чувства, идущие из глубины сердца, люди выражают взволнованными строками в книге отзывов. В книге имеются записи, сделанные на разных языках.

Живет и будет жить в веках и тысячелетиях светлый образ нашего родного, любимого Ильича.

*Е. БЕРВИНОВА,*
*заведующая квартирой-музеем В. И. Ленина.*

«С ЛЕНИНЫМ»—картина художника В. А. Серова, выдвинутая на соискание Ленинской премии 1963 года. Фотохроника ТАСС.

## Издание произведений В. И. Ленина за рубежом

**ВАРШАВА** Корреспондент ТАСС В. Кузнецов передает: Трудящиеся Польской Народной Республики, строя новое социалистическое общество, руководствуются проверенными жизнью мудрыми советами великого Ленина, заявил в беседе с корреспондентом ТАСС заведующий редакцией произведений классиков марксизма-ленинизма издательства «Ксенжка и ведза» Стефан Бергман. С 1945 по 1962 год выпущено 37 томов Сочинений В. И. Ленина общим тиражом в 2.370 тысяч экземпляров. Издано также 40 отдельных тематических сборников тиражом в 2.223 тыс. экземпляров.

Одновременно, сказал далее С. Бергман, издан раз брошюр и сборник воспоминаний о В. И. Ленине общим тиражом свыше 300 тыс. экземпляров. Одной из новинок издательства «Ксенжка и ведза» является сборник «Неизвестные письма, заметки, речи В. И. Ленина. 1917—1922 г.». Материалы этого сборника публикуются в Польше впервые.

**БЕРЛИН** Гениальные работы В. И. Ленина оказывают неоценимую помощь трудящимся ГДР, строящим социализм. У Ленина они находят ответы на многие жизненоважные вопросы экономики, политики, культуры, заявила в беседе с корреспондентом ТАСС ответственная сотрудница издательства «Дич-ферлаг» Луиза Шелле.

Наше издательство политической литературы, сказала она, завершает выпуск 40-томного собрания сочинений В. И. Ленина. В прошлом году мы выпустили 11 томов (с 26 по 36 том включительно). В этом году выйдут еще три тома, в январе 1964 года издание сочинений Владимира Ильича будет завершено.

В ГДР произведения В. И. Ленина изданы общим тиражом около 8 млн. экземпляров.

## ВОСПИТАННИКИ ИЛЬИЧА

Еще на заре молодой Советской республики, в тяжелые годы блокады, разрух и голода Владимир Ильич дал указание об организации учреждений для воспитания детей-сирот. Позднее он взял на воспитание своего племянника, сына младшего брата Дмитрия Ильича—Витю, и совсем чужую девочку.

...Однажды в Москве Владимир Ильич приехал на Манежную улицу к сестре Анне Ильиничне Ульяновой-Елизаровой. Выходя из машины, он увидел маленькую, плохо одетую девочку. Ильич заинтересовался, чья она и как зовут. В ответ он услышал, что папа Вероч'ки, так звали девочку, умер, а мать работает дворником. Узнав о бедственном положении семьи, Владимир Ильич пригласил мать девочки на беседу и оказал ей помощь, а Вероч'ку взяли на воспитание в семью Ульяновых. Почти в это же время в дом привезен из деревни в Москву маленький племянник Витя Ульянов.

В 1922 году Витя и Вероч'ка были отправлены в Горки к В. И. Ленину и Н. К. Крупской, где они росли и воспитывались.

Сейчас Виктор Дмитриевич Ульянов—ведущий одной из исследовательских лабораторий, а Вера Ивановна работает в институте Академии наук.

А. ШАНЬГИН.

## Роман о вожде

НОВОСИБИРСК. (Корр. ТАСС). Только что вышедший из печати апрельский номер журнала «Сибирские огни» открывается романом известного сибирского писателя А. Д. Коптюбова «Большой значит». Это произведение посвящено жизни и революционной борьбе В. И. Ленина и Н. К. Крупской. Место действия романа — Петербург, дорога в Сибирь, Красноярск.

Над романом автор работал несколько лет. Он посетил все ленинские места в Сибири, знакомился с архивными материалами.

В беседе с корреспондентом ТАСС писатель сказал:

— Роман «Большой значит» является первой книгой трилогии о В. И. Ленине. Вторая часть трилогии, в роман, на которой я приступил, охватит время шушенской ссылки. В последующем действие романа будет доведено до второго с'езда РСДРП.

## Ленинские чтения

**УСТЮЖНА.** Актив Залесской библиотеки деятельно готовится к 93-й годовщине со дня рождения В. И. Ленина. В клубе организованы две выставки: «Образ В. И. Ленина в изобразительном искусстве» и «В. И. Ленин в воспоминаниях современников».

Лекторы Л. В. Кудрявцев, В. С. Жгарева, З. И. Аниулова, В. Ф. Морозов читают лекции о великом вожде мирового пролетариата.

**ВЕЛИКИЙ УСТЮГ.** В городе Великий Устюг начал действовать университет. Состоялась первая лекция на тему: «В. И. Ленин—основатель и руководитель КПСС и Советского государства».

Присутствующие с большим интересом просмотрели кинохроникл о жизни и великого вождя мирового пролетариата.

**ГРЯЗОВЕЦ.** Четвертый год подряд в марте—апреле в городе Грязовце проходятся ленинские чтения.

В Доме культуры с лекцией на тему «В. И. Ленин в изобразительном искусстве» выступила учительница К. Н. Мехина.

После лекции состоялся большой концерт художественной самодеятельности.

## ПИОНЕРСКИЕ СБОРЫ

— Мы—юные ленинцы!—с гордостью произносят эти слова советские дети. Они сейчас звучат на пионерских сборах и торжественных линейках, в классах и залах, там, где ребята ведут разговор о своем большом друге, близком и любимом Ильиче.

В эти дни, когда вся страна готовится отметить 93-летие со дня рождения В. И. Ленина, в школах и пионерских дружинах области проходят сборы, проводятся беседы, экскурсии. Интересным был пионерский сбор в 5 «б» классе школы-интерната № 1 Северной дороги. Проходил он в канунте 8 Марта, ребята познакомились с документами о пребывании здесь семьи Ульяновых, слушали рассказы о родном Ильиче.

Ребята 5 «а» класса этой же школы готовятся к конкурсу, посвященному дню рождения Владимира Ильича. Лучшие чтецы и декламаторы выступят со стихами о Ленине и партии.

— Такие конкурсы пройдут во всех классах, а затем состоится общешкольный, — рассказывает директор школы-интерната М. И. Федоров.

В шестом классе дети выступят с монтажом «Ленин и сейчас живее всех живых». Намечено провести ряд экскурсий в музей, заканчивается оформление двух ленинских комнат.

Готовятся к ленинским дням в первой, восьмой и многих других школах областного центра.

**И. ФАРУТИН.**

# Промышленность страны в первом квартале 1963 года

## *Сообщение Центрального статистического управления при Совете Министров СССР*

Работники промышленности, борясь за претворение в жизнь решений ноябрьского Пленума ЦК КПСС, успешно завершили выполнение плана первого квартала 1963 года. Об этом говорится в сообщении Центрального статистического управления при Совете Министров СССР.

**Квартальный план выпуска промышленной продукции выполнен на 103 процента.**

**По сравнению с соответствующим периодом прошлого года об'ем промышленного производства возрос на 8,2 процента.**

При этом продукция химической промышленности возросла на 17 процентов, в том числе синтетические смолы и пластические массы—на 23 процента, черной и цветной металлургии—на 9 процентов, топливной и энергетической промышленности—на 9 процентов, машиностроения и металлообработки—на 13 процентов, в том числе сельскохозяйственные машины—на 19 процентов, промышленности строительных материалов—на 7 процентов, лесной, бумажной и деревообрабатывающей промышленности—на 5 процентов, легкой промышленности и предметов культурно-бытового назначения—на 3 процента, пищевой промышленности—на 6 процентов, в том числе улов рыбы—на 11 процентов.

**Все союзные республики выполнили квартальный план производства валовой продукции и большинства важнейших видов изделий.**

В сообщении ЦСУ приводятся данные о производстве важнейших видов промышленной продукции в первом квартале. В частности, выплавлено чугуна 14,1 миллиона тонн, стали—19,5 миллиона тонн, выдано проката—15,5 миллиона тонн, труб стальных 305 миллионов метров, добыто железной руды 32,7 миллиона тонн, нефти—48,6 миллиона тонн, газа—23,7 миллиарда кубических метров, угля 131 миллион тонн, выработано электроэнергии—95,9 миллиарда киловатт-часов, произведено минеральных удобрений—4,6 миллиона тонн, изготовлено металлорежущих станков—44,3 тысячи штук, автомобилей—147 тысяч штук, тракторов—78,7 тысячи штук, комбайнов зерноуборочных—20,9 тысячи штук, комбайнов кукурузоуборочных 7,3 тысячи штук, хлопкоуборочных машин—1,7 тысячи штук, экскаваторов—4,4 тысячи штук, выработано цемента—14,9 миллиона тонн, изготовлено хлопчатобумажных тканей—1,3 миллиарда квадратных метров, шерстяных тканей—119 миллионов квадратных метров, льняных тканей—129 миллионов квадратных метров, шелковых тканей—200 миллионов квадратных метров, обуви кожаной—116 миллионов пар, швейных изделий—на 2,5 миллиарда рублей, выпущено радиоприемников и радиол — 1030 тысяч штук, телевизоров—565 тысяч штук, холодильников—221 тысяча штук, произведено мяса (из государственных ресурсов сырья) 868 тысяч тонн, масла животного (из государственных ресурсов сырья) — 92,6 тысячи тонн, цельномолочной продукции в пересчете на молоко—2,1 миллиона тонн.

В сообщении ЦСУ отмечается, что при росте производства по сравнению с прошлым годом недовыполнен план выплавки чугуна и стали, производство сборного железобетона, типографской бумаги, ряда товаров культурно-бытового назначения.

**Производительность труда в промышленности возросла по сравнению с первым кварталом прошлого года на 5,4 процента, т. е. больше, чем предусматривалось квартальным планом.** Однако много предприятий не выполнило план выпуска продукции, повышения производительности труда и снижения себестоимости.

(ТАСС).

# Так повышают всхожесть семян льна

## *Специалисты советуют*

Семена льна-долгунца урожая прошлого года во многих местах имеют низкие посевные качества. Часть посевов в колхозах и совхозах из-за сильного полегания льна убрана в зеленой спелости. Дождливая холодная погода растянула фазу цветения. А это приведо к недозреванию семян и получению неоднородных по спелости семян. На их качестве сказалась также растянутость уборки и обмолота. Семена, образовавшиеся в этих условиях, отличаются высокой влажностью и физиологической незрелостью.

Такие семена характеризуются низкой энергией прорастания и низкой всхожестью, а также большим разрывом между ними. Однако жизнеспособность их, то есть возможность прорастания после дозревания, может быть высокой—даже в пределах первого класса посевного стандарта. Очень важно уметь отличать физиологически недозрелые семена льна от семян, окончательно потерявших всхожесть.

Ниже приводятся характерные показатели энергии прорастания, всхожести и жизнеспособности физиологически недозрелых семян сорта «1288/1» урожая 1962 года, заготовленных Краснохолмской льносеменящей (Калининской области):

| Номер партии | Энергия прорастания (в проц.) | Всхожесть (в проц.) | Жизнеспособность (в проц.) |
|---|---|---|---|
| 1 | 33 | 63 | 91 |
| 6 | 34 | 53 | 84 |
| 8 | 9 | 32 | 85 |
| 9 | 25 | 63 | 91 |
| 10 | 26 | 60 | 92 |
| 11 | 11 | 43 | 82 |
| 15 | 32 | 47 | 86 |

Таким образом, для выяснения ценности партии необходимо определять жизнеспособность их путем проращивания при переменных температурах (первые трое суток при температуре 10—12 градусов, последующие дни — при температуре 18 — 20 градусов по Цельсию) или путем окрашивания растворами органических красителей (фуксином, индиго-кармином). Для семян, прошедших искусственную сушку, следует применять метод окрашивания, так как в этом случае метод переменных температур не дает надежных результатов, особенно при низкой начальной всхожести. Надо иметь в виду, что после искусственной сушки семена некоторое время находятся в угнетенном состоянии и имеют пониженную всхожесть. Это состояние может продолжаться 2—3 недели.

Низкая всхожесть физиологически недозрелых семян—это следствие непроницаемости их оболочек для газа и воды. Развитие же зародыша может происходить только при наличии кислорода, обеспечивающего переход запасных питательных веществ в усвояемую для зародыша форму, и удаление основного продукта обмена веществ при прорастании семени — углекислоты.

Физиологически недозрелые семена при соответствующей подготовке их к севу могут в весне повысить всхожесть и дать дружные всходы. Изучение физиологически недозрелых семян, проведенное в Институте льна, показало, что сушка и обогрев семян, например, сорта «И-7», в отапливаемом помещении (15—18 градусов по Цельсию в течение 9—18 дней при хранении их рассыпью слоем 10 — 12 сантиметров) с ежедневным перелопачиванием значительно повысили всхожесть и энергию прорастания. Лабораторная всхожесть семян после их обогрева и сушки повысилась на 31—53 процента, энергия прорастания — на 12—56 процентов. Подсушивание и обогрев семян льна, как и у зерновых культур, приводит к повышению газопроницаемости оболочек и вследствие этого к увеличению всхожести их. Однако надо иметь в виду, что дозревание семян льна протекает медленнее, чем семян других культур, и может длиться пять-шесть месяцев. Опытами Института льна, проведенными с семенами сорта «И-7», было установлено повышение энергии прорастания и всхожести их при обработке гексахлораном. Вот эти данные:

| Происхождение семян | Контроль—без опудривания: энергия прорастания (в проц.) | Контроль—без опудривания: всхожесть (в проц.) | Семена, обработанные гексахлораном: энергия прорастания (в проц.) | Семена, обработанные гексахлораном: всхожесть (в проц.) |
|---|---|---|---|---|
| Маточная элита, влажность семян 15%, хранение на складе | 20 | 29 | 45 | 66 |
| Те же семена после сушки в обогреве их в отапливаемом помещении | 69 | 82 | 79 | 84 |
| Те же семена после двух с половиной месяцев хранения их в обработанном гексахлораном виде | — | — | 86 | 94 |

Семена льна в опыте обрабатывались из расчета 5 килограммов гексахлорана на 100 килограммов семян. Обработка гексахлоран в дозе 1,5 килограмма на 100 килограммов семян также повышала энергию прорастания и всхожесть семян.

Что сейчас следует делать, чтобы сохранить семенные фонды льна и лучше подготовить их к севу? Прежде всего необходимо довести семена до кондиций по влаге и влажности. При этом надо иметь в виду, что лучшим способом сушки физиологически недозрелых семян является сушка в отапливаемых помещениях при наибольшем доступе воздуха, то есть воздушно-тепловой обогрев. Если такой возможности нет, то в колхозах и совхозах следует применить искусственную сушку на сушилках «ЗС-ВИСХОМ», «ССП-ВИСХОМ», «Кузбасс» и других.

Как показал опыт передовых колхозов, при большой влажности семян (свыше 25 процентов) их перед сушкой рекомендуется предварительно подсушить и проветрить в отапливаемом помещении. И уже после этого подвергать искусственной сушке. Сушат семена льна с влажностью свыше 19 процентов в несколько приемов. За один пуск не рекомендуется снижать влажность более чем на четыре процента. После каждого прохода семена оставляют для отлежки на 12 часов. При первом пуске температура нагрева семян не должна быть больше 35 градусов по Цельсию. При последующих пропусках температуру постепенно увеличивают, но не более как до 45 градусов.

Семена физиологически недозрелые следует сушить еще осторожнее. Температура нагрева их должна быть не выше 40 градусов. Цельсию ниже обычной, при более быстрой смене воздуха.

Вот данные Краснохолмской льносеменящей о качестве семян сорта «1288/1» из урожая 1962 года до и после сушки:

| Номер партии | До сушки: энергия прорастания (в проц.) | До сушки: всхожесть (в проц.) | После сушки на сушилке: энергия прорастания (в проц.) | После сушки на сушилке: всхожесть (в проц.) |
|---|---|---|---|---|
| 1 | 13 | 24 | 13 | 53 |
| 2 | 14 | 59 | 25 | 72 |
| 4 | 16 | 44 | 32 | 67 |
| 6 | 32 | 31 | 56 | 5 |
| 5 | 7 | 35 | 43 | 74 |

Как видно, сушка может оказать серьезную помощь в повышении энергии прорастания льносемян и особенно в повышении их всхожести.

В этом году особенно важно принять все возможные меры для повышения всхожести посевных семян льна. Речь идет о хорошей разделке почвы, предпосевном прикатывании и выравнивании почвы волокущей, тщательной установке сеялок на норму высева, глубину и равномерность высева семян, посев в лучшие сроки. Все это должно исполнить дефектам в посевных качествах льносемян, вызванные особенностью прошлогоднего дела во многих льноводных районах.

**П. ИЛЬИНА,**
**В. ВОРОНОВА,**
**старшие научные сотрудники Всесоюзного института льна.**
**Торжок,**
Калининская область.

(Газета «Сельская жизнь»).

# КАЖДОМУ ХОЗЯЙСТВУ—ЖИРНОМОЛОЧНОЕ СТАДО

## Метод академика Т. Д. Лысенко— верный путь к успеху

Одной из важных проблем увеличения продуктивности животноводства является повышение жирномолочности коров. Это—мощный резерв в создании изобилия продуктов питания, имеющий большое экономическое значение.

Как указывал товарищ Н. С. Хрущев на январском Пленуме ЦК КПСС в 1961 году, повышение жирности молока в целом по стране только на 0,1 процента к полученному в 1959 году валовому надою дало бы дополнительно 36 тысяч тонн сливочного масла, т. е. такое количество жира, которое дают 300 тысяч коров при среднем удое 2600 килограммов.

### Курс— на жирномолочность

Некоторые наши плановые породы, в частности, черно-пестрый и холмогорский скот, славятся высокими надоями, но дают молоко с содержанием жира всего в 3,4—3,65 процента. На этом много теряют при сдаче молока хозяйства, теряет и государство. В прошлом году жирность молока, проданного колхозами и совхозами государству, составила лишь 3,65 процента. Если бы поднять жирность только на 0,1 процента, то молока было бы зачтено на 7080 тонн больше и область бы перевыполнила план заготовок. Нам нужны на колхозных и совхозных фермах такие животные, которые по своим хозяйственно-полезным свойствам давали бы больше продукции при меньших затратах кормов, труда и средств на их содержание.

Природные и климатические условия нашей области позволяют всемерно развивать молочное животноводство.

В своей записке в Президиум ЦК КПСС Н. С. Хрущев указал на необходимость превратить районы Северо-Запада в зону молочно-мясного скотоводства.

Важным условием дальнейшего увеличения производства продуктов животноводства является совершенствование племенных качеств крупного рогатого скота.

За последние десять лет, благодаря улучшению кормления, ухода и содержания скота, надои молока в колхозах и совхозах области увеличились более чем в два раза. А содержание жира в молоке снизилось с 3,69 процента до 3,65 процента.

Многие годы на повышение жирномолочности скота в области не обращалось никакого внимания, а на племенных фермах эта работа сводилась к внутрипородному разведению, отбору молодняка на племя от наиболее жирномолочных коров и высококлассных быков. Повышение жирномолочности при чистопородном разведении идет очень медленно и желаемых результатов в быстром повышении жирности молока не было достигнуто. Даже ведущему хозяйству — племенному заводу «Молочное»—за последние 28 лет путем отбора и подбора при чистопородном разведении черно-пестрого скота удалось увеличить содержание жира в молоке в целом по стаду всего лишь на 0,29 процента.

В большинстве же хозяйств, как уже отмечалось, жирность молока не только не повысилась, но даже снизилась.

Разрабатывая иные пути повышения содержания жира в молоке, еще профессор П. Н. Кулешов высказал мнение о необходимости использования быков жирномолочной джерсейской породы для скрещивания с жидкомолочными коровами. При этом имелось в виду, что джерсейская порода—самая жирномолочная. На 100 килограммов живого веса коровы этой породы дают по 800—900 килограммов молока с жирностью пять-шесть процентов.

В 1955 году в совхозы области было завезено из Дании пять чистопородных джерсейских быков. Они использовались на пунктах искусственного осеменения в учхозе «Остахово», совхозах «Северная ферма» и «Новое». Средняя продуктивность коров-матерей этих быков составляла 4550 килограммов молока с жирностью 6,32 процента.

За шесть лет получено помесного полукровного по джерсею молодняка 3460 голов, в том числе 1745 телочек. Все помесные бычки были реализованы на мясо, так как они не представляли ценности в племенном отношении, а телочки выращены для воспроизводства.

**СТРАНИЦА-ПЛАКАТ**

В настоящее время в учхозах «Остахово», «Заря коммунизма», на фермах областной опытной станции, в совхозах «Новое», «Северная ферма» и «Плоское», в колхозе «Красное знамя» Вологодского производственного управления выращено и лактирует 450 коров-помесей первого поколения по джерсейской породе. Из них с законченной первой лактацией 220 коров, второй—189 и третьей лактацией —41 корова.

В итоге шестилетней работы по скрещиванию коров и телок черно-пестрой породы с чистопородными джерсейскими быками выяснилось, что полукровные по джерсею коровы по законченным трем лактациям дали в среднем 2100 килограммов молока жирностью в 4,26 процента. В то же время их сверстницы, коровы черно-пестрой породы, за этот же период дали по 2144 килограмма молока с жирностью 3,59 процента. Если произвести расчет на молочный жир, то окажется, что в среднем от помесной коровы его произведено на 12,4—22,6 килограмма больше, чем от коровы-сверстницы. Процент жира в молоке у помесей оказался выше на 0,66—0,88 процента.

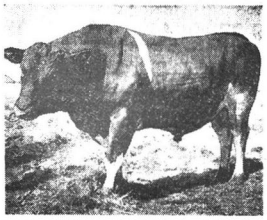

**На снимках:** 1. Помесный бык Елец, завезенный с фермы «Горки Ленинские». Он имеет 3/4 кровности по джерсею. Его вес—800 килограммов. Мать быка имела среднюю продуктивность 6524 килограмма молока жирностью в 3,9 процента. Продуктивность матери отца—4794 килограмма молока с жирностью 5,4 процента.

В настоящее время бык используется в колхозе «Красное знамя» Вологодского производственного управления. От него уже получено много помесного молодняка.

2. Помесные телята, потомки Ельца, на центральной ферме колхоза. По весу они нисколько не уступают своим черно-пестрым чистопородным сверстникам.

В совхозе «Плоское» от полукровных по джерсею коров получено молочного жира в среднем на 27 килограммов больше, чем от сверстниц. В совхозе «Новое», учхозе «Остахово» и колхозе «Красное знамя» прибавка молочного жира составила соответственно 23,7, 22,4 и 18,4 килограмма.

Однако во всех случаях коровы-полукровки имели меньший живой вес и более нежную конституцию по сравнению со своими черно-пестрыми сверстницами.

Таким образом, полученные результаты показали, что **скрещивание скота наших плановых пород с чистопородными джерсейскими быками ведет к увеличению процента жира в молоке и к снижению живого веса.**

### По методу Лысенко

Возникает вопрос, можно ли повысить жирномолочность у коров, не изменяя у них других хозяйственно-полезных качеств? Да, можно. Это доказано не только теоретически, но и подтверждено практически работами академика Т. Д. Лысенко и его многочисленных последователей. На экспериментальной базе Института генетики Академии наук СССР «Горки Ленинские» создано замечательное стадо коров с годовым удоем более 5 тысяч литров молока и содержанием жира в 5—5,2 процента. Работы Т. Д. Лысенко по повышению жирномолочности скота имеют огромное народнохозяйственное значение и подтверждены практикой многих хозяйств страны.

Академик Т. Д. Лысенко, анализируя результаты межпородного скрещивания коров с чистопородными быками плановых пород, предложил использовать для совершенствования стада быков мелкой, но жирномолочной джерсейской породы. Это был принципиально новый путь в повышении жирномолочности коров.

Основу его работы составляет открытый им закон жизни биологического вида, направленного изменения наследственности с последующим закреплением благоприобретенных свойств. На основании этого закона ученый предположил, что при скрещивании крупных жидкомолочных высокоудойных коров с быками мелкой, но жирномолочной джерсейской породы в условиях обильного кормления матерей в период стельности, телята будут развиваться в утробе матери с ярко выраженной наследственностью жирномолочного джерсейского быка.

Предположения Т. Д. Лысенко полностью подтвердились. Джерсейский скот мелкий, дает мелких телят. Помесные же телята приобретали новое свойство—мелкоплодие. Они вырастали в крупных животных, но при обратном скрещивании с быками крупных пород давали мелкий приплод. А это как раз и хорошо. Отелы коров проходили легко. Главное же с мелкоплодием в данном случае связана высокая жирность молока джерсейского скота. Так, в «Горках Ленинских» среди джерсейских коров-помесей нет ни одной коровы, которая бы имела в молоке меньше 4,5 процента жира. Помеси стойко передают в поколениях замечательное свойство мелкоплодия и связанную с ним высокую жирность молока.

**Коровы-помеси при обратном скрещивании с быками крупноплодных жидкомолочных пород дают жирномолочное потомство, как и коровы-помеси, скрещенные с джерсейскими быками.**

— Мы считаем возможным, а посему и предлагаем—способ, позволяющий за пять-семь лет повысить средний процент жира в молоке коров по стране хотя бы до 4,5 процента,—говорил на январском (1961 г.) Пленуме ЦК КПСС академик Т. Д. Лысенко.

И это делается. С фермы «Горки Ленинские» в десятки хозяйств страны отправлены сотни высококлассных племенных быков-помесей, много помесных телок. И всюду получают высокие удои, жирное молоко.

**Если поднять жирность молока в области только на 0,1 процента, то в 1962 году было бы получено дополнительно 2864 центнера молочного жира, или 3397 центнеров сливочного масла, т. е. такое количество жира, которое дают 4627 коров при среднем удое 1700 килограммов.**

Как показала практика животноводов Молдавии и других республик и областей страны, несостоятельными оказались опасения, что скот при этом измельчится и снизятся удои. Помесные животные по внешнему виду, экстерьеру, конституции и приспособленности к местным условиям ничем не отличаются от чистопородных и в то же время приобретают новые полезные качества — мелкоплодность и жирномолочность. А живой вес и удои у коров-помесей выравниваются с основными породами.

Помесные производители являются крупными животными, так как они происходят от крупных и высокоудойных коров.

Помесные телята при рождении, как правило, меньше по весу, чем молодняк черно-пестрой, холмогорской и других пород. Но затем они интенсивно развиваются, догоняют и даже превосходят по весу своих сверстников.

Опыт различных хозяйств страны свидетельствует о том, что **однократное прилитие крови быков, выращенных в подмосковном хозяйстве «Горки Ленинские», к коровам жидкомолочных пород привело к увеличению содержания жира в молоке у коров-дочерей от 0,6 до 1,5 процента, не снижая при этом удоев и мясных качеств животных.**

Так, в экспериментальном хозяйстве «Немчиновка» Московской области от 14 помесных коров-дочерей быка, выращенного в «Горках Ленинских», за первую законченную лактацию получено в среднем по 4104 килограмма молока при жирности 4,42 процента. Это значит, что из молока каждой коровы произведено 181,4 килограмма молочного жира, тогда как из молока их матерей за соответствующую лактацию было получено лишь 105,6 килограмма жира.

Практикой животноводов ряда хозяйств страны убедительно доказано, что на производство одного килограмма молочного жира в помесном стаде расходуется значительно меньше кормов, чем там, где скот жидкомолочный. И еще одно преимущество: в молоке помесных коров оказалось больше сухого вещества, белка, сахара, витаминов.

Таким образом, **широко применяя прилитие крови помесных быков-производителей, полученных по методу академика Т. Д. Лысенко, к жидкомолочным породам, многие хозяйства страны в сравнительно короткий срок сумели поднять жирномолочность коров и тем самым намного увеличить выход молока без дополнительных затрат.**

### Помесные быки— золотой фонд хозяйства

В январе 1961 года из «Горок Ленинских» и хозяйства «Немчиновка» в область было завезено семь помесных высококлассных племенных бычков. Все они происходят от высокоудойных, жирномолочных и крупных коров. И эти ценные признаки должны устойчиво передавать потомкам. Эти быки используются в различных зонах разведения породного скота.

Четыре быка используются в хозяйствах, расположенных в зоне разведения черно-пестрого скота. Цель такая: создать помесных животных, которые сочетали бы высокую продуктивность черно-пестрых коров и высокую жирномолочность джерсеев. Успешно проводится эта работа в совхозе «Новое» и учхозе «Остахово», в колхозах «Красное знамя», «Родина» Вологодского и Грязовецкого производственных управлений, в колхозе «Завет» Междуреченского района.

Два помесных быка размещены на Велико-Устюгской станции искусственного осеменения и используются для прилития крови к холмогорским жидкомолочным коровам в совхозе «Красавино» и других хозяйствах.

Один бык-производитель в прошлом году использовался в зоне разведения ярославского скота. В частности, он был закреплен за молочным стадом колхоза «Заря» Череповецкого производственного управления.

**Мне кажется, что нам пора начать борьбу за жирность молока. Следовало бы считать не просто, какой удой корова дает, а какова жирность этого молока. Не молоко надо считать, а жиры, сколько получаем мы масла от коровы.**

**Н. С. ХРУЩЕВ.**

**Семенем этих быков в 1961—1962 гг. осеменено 1093 коровы и телки.** В настоящее время имеется 335 голов приплода, из них 142 бычка и 193 телочки. **Средний вес телят при рождении составил 32 килограмма, в трехмесячном возрасте—82, в шестимесячном—130 и в годичном—197 килограммов.**

Таким образом, обобщая местный материал, можно сделать вывод, что **молодняк крупного рогатого скота, полученный от помесных производителей, выращенных в хозяйствах «Горки Ленинские» и «Немчиновка» по методу академика Т. Д. Лысенко, не отстает по росту и развитию от своих сверстников черно-пестрой и холмогорской пород и превосходит помесей от чистокровных джерсейских быков.**

**При скрещивании коров этих пород с помесными быками, завезенными из хозяйства «Горки Ленинские», решается проблема повышения жирномолочности, не снижая удоя и мясных качеств.**

Центральный Комитет КПСС одобрил инициативу работников сельского хозяйства Молдавской ССР о широком проведении работ в колхозах и совхозах республики по повышению жирномолочности крупного рогатого скота по методу академика Т. Д. Лысенко и рекомендовал в каждом хозяйстве разработать мероприятия по повышению жирномолочности коров, привлечь к проведению этой работы ученых, специалистов, работников животноводческих ферм.

Хотя на сегодня в хозяйствах области еще нет коров-дочерей, полученных от быков, выращенных в «Горках Ленинских», но, основываясь на теоретических положениях, высказанных Т. Д. Лысенко и подтвержденных опытом различных хозяйств страны, **мы должны по примеру животноводов Молдавии широко использовать этих высокоценных быков в важном деле преобразования жидкомолочного скота в жирномолочный.**

Уже в текущем году имеется возможность укомплектовать лучшими помесными быками все государственные станции по искусственному осеменению. Эти быки—потомки производителей, выращенных в хозяйствах нашей области, обладающих хорошей наследственной основой передачи высокой жирномолочности.

Такими быками нужно в первую очередь укомплектовать станции, расположенные в зонах разведения черно-пестрого и холмогорского скота, это Вологодскую, Велико-Устюгскую, Верховажскую и Тарногскую.

**Следует закрепить этих производителей за определенными хозяйствами и вести работу по прилитию крови помесных быков к жидкомолочному скоту.**

Кроме этого, 60—70 быков—потомков от помесных производителей, завезенных в область, можно с успехом использовать на пунктах искусственного осеменения в колхозах и совхозах.

Необходимо быстрее проверить помесных быков по качеству потомства. После этого хороших быков нужно использовать как можно лучше, а менее ценных—сдавать на мясо.

Таким образом, **в 1964 году семенем высокоценных быков-производителей можно осеменить свыше 10 тысяч коров и телок. В последующие два-три года эту работу можно провести на большинстве товарных ферм нашей области, имеющих жидкомолочный скот.**

**Помесные джерсейские быки—золотой фонд каждого колхоза и совхоза.** Их надо не только беречь, но и разумно использовать для воспроизводства стада, установить контроль за их выращиванием, получать от них молодняк, тщательно учитывать жирномолочность дочерей, полученных от этих быков. Необходимо сосредоточить весь получаемый молодняк в отдельных бригадах, поручить уход за ними лучшим телятницам.

Долг каждого руководителя хозяйства, специалиста, ученого, работника животноводства—активно включиться в борьбу за увеличение производства молока при улучшении его качества.

Добьемся того, чтобы с ферм колхозов и совхозов области поступало государству молоко только повышенной жирности!

Есть полная возможность успешно решить эту задачу не в отдельных, а во всех хозяйствах.

Страницу-плакат подготовили **А. Соловьев** — профессор Молочного института, **Н. Розов** — доцент, **Г. Шевелев**—директор станции по племенной работе, **Г. Бабушкин**—аспирант.

За рубежом

# Остановить руку палачей! Грозить Хулиану Гримау

## Преступление мракобесов

ПАРИЖ. (ТАСС). В Мадриде 18 апреля началось давно подготовлявшееся франкистскими палачами судилище над членом Центрального Комитета Коммунистической партии Испании Хулианом Гримау, арестованным фашистской охранной осенью прошлого года.

Франкистский прокурор, как сообщает корреспондент агентства Франс Пресс из Мадрида, потребовал смертного приговора для Гримау за «подрывную деятельность» и за якобы совершенные им «преступления во время гражданской войны в Испании (1936—39 гг.). Стараясь выслужиться перед кровавым кудильо, прокурор «военного совета» (военно-полевого суда) майор Энрике Амадо заявил, что «преступления Гримау заключаются в постоянном нарушении испанских законов и в постоянном военном мятеже».

Видному испанскому коммунисту франкистские мракобесы в судейских мантиях вменяют в вину «преступления», которые он якобы совершил, участвуя в работе народных судов в Барселоне во время гражданской войны.

Мужественный испанский патриот отвергает эти гнусные измышления франкистских судей. «Я полностью отрицаю, что я несу ответственность за какое бы то ни было преступления в Барселоне, которые мне приписывают»,—заявил Хулиан Гримау в своем последнем слове.

Хулиан Гримау также категорически опровергает клеветнические обвинения, выдвинутые франкистами в его адрес. Известно, что фашистские палачи выбросили потерявшего сознание Гримау из окна здания management управления, чтобы скрыть следы зверских пыток, которым они подвергли его во время допроса.

«Я был коммунистом четверть века и я останусь коммунистом»,—гордо сказал Гримау в своем последнем слове. Несгибаемый коммунист, который является членом ЦК Коммунистической партии Испании. Не страшась приговора, Гримау заявил, что будет продолжать свою борьбу, если останется жив.

ЛОНДОН, 19 апреля. (ТАСС). Военный трибунал Мадрида вынес вчера смертный приговор члену Центрального Комитета Коммунистической партии Испании Хулиану Гримау, сообщает из Мадрида корреспондент агентства Рейтер, ссылаясь на обычно достоверные источники».

Французские власти пока еще официально не об'явили об этом чудовищном приговоре мужественному испанскому патриоту. Приговор подлежит утверждению испанским правительством.

## Решительные требования

КАНОЙ. Трудящиеся ДРВ решительно осуждают репрессии франкистского правительства против испанских патриотов. В телеграмме, направленной франкистским властям, генеральный секретарь ЦК федерации профсоюзов Вьетнама Чан Зань Туйен требует отмены смертного приговора испанскому патриоту Хулиану Гримау и немедленного освобождения его и других патриотов из тюрем и концлагерей Испании демократических свобод.

ЛОНДОН. «Руки прочь от Хулиана Гримау!» «Свободу испанским политическим заключенным!» — с этими лозунгами к зданию испанского посольства пришли свыше 300 лондонцев. Участники демонстрации передали посольство письмо протеста против замышляемой расправы над славным патриотом Испании.

В Мадриде для оказания помощи Гримау сегодня вылетела делегация лейбористов от организации «За свободу в Испании».

ПРАГА. Учитывая решительные протесты всех трудящихся Чехословакии против бесчеловечных и неспровадливых действий франкистской юстиции по отношению к Хулиану Гримау, соответствующие чехословацкие органы решили предоставить Хулиану Гримау правовой убежища в ЧССР, сообщает агентство ЧТК. Чехословацкое общество Красного Креста предложило Хулиану Гримау приехать на лечение в ЧССР.

## Предотвратить расправу

МОСКВА. (ТАСС). Совет мира и возрождения звучали 18 апреля в клубе Московского второго часового завода. Здесь состоялся многолюдный митинг протеста против аверской расправы, которую готовятся осуществить франкистские власти над членом Центрального Комитета Испании Хулианом Гримау.

«Тревожные вести идут из Испании, — сказал инженер А. Лупова. — Оголтелые заправилы этой страны намереваются совершить гнусное убийство одного из руководителей Испанской коммунистической партии Хулиана Гримау, мужественного борца за свободу и счастье своего народа. Преступление должно быть предотвращено. Свободу и жизнь Хулиану Гримау!

Выступает молодая работница Тамара Евстигнеева.

— Мы, молодежь Московского второго часового завода, — заявила она, — до глубокой ночи возмущены произволом, который творится в Испании. Славный патриот испанского народа Хулиан Гримау, брошенный в застенок, подвергался аверским надсмотрщикам и пыткам, а теперь ему угрожает смертный приговор. Фашистские палачи хотят лишить его жизни за то, что он борется за свободу и независимость своей родной Испании. Мы требуем освобождения Хулиана Гримау!

В единодушно принятой резолюции работницы, инженеры, техники и служащие Московского второго часового завода с гневом осудили бесчинства, творимые диктатурой Франко.

Свободу Хулиану Гримау! Руки прочь от испанского патриота! — заявили участники митинга.

## Гневный протест

*ПАРИЖ, 19 апреля. (ТАСС). С возгласами «Франко—убийца!» «Свободу Хулиану Гримау!» около 2 тысяч парижан собрались вчера вечером у здания посольства французской Испании, чтобы выразить гневный протест против гнусного судилища в Мадриде над доблестным испанским патриотом Хулианом Гримау.*

*ПАРИЖ, 19 апреля. (ТАСС). Когда председательствующий на вечернем митинге солидарности с кубинским и латиноамериканскими народами сообщил о смертном приговоре Хулиану Гримау, в зале вспыхнул бурное негодование.*

*В единогласно принятой резолюции говорится: «Для тысячи парижан решительно протестуют против этого процесса, на котором был вынесен смертный приговор. Они возмущены и требуют отмены приговора и пересмотра дела в гражданском суде». Телеграмма была немедленно переслана Франко.*

## КРАТКИЕ СООБЩЕНИЯ

(•) 200 гусеничных тракторов сверх плана выпустили в Лоянском машиностроительном заводе. Среди новых тракторов — 50 тракторов нового образца, которые будут выпущены в ближайшем квартале. Коллектив первенца китайского тракторостроения «Лоянского тракторного завода» обязался выпустить в этом году сверх плана 200 тракторов, из которых 50 — на 60 процентов, а запасных частей — более чем на 40 процентов.

(•) По распоряжению правительства Аргентины в Буэнос-Айресе арестована группа бывших советников свергнутого президента Артуро Фрондиси. Как сообщает агентство Ассошиэйтед Пресс, им предъявлено обвинение в подготовке антиправительственного заговора.

(•) По решению политбюро Фронта национального освобождения — правящей партии Алжира—премьер-министр Бен Белла утвердил генерального секретаря политбюро ФНО. Этот пост занимал ушедший в отставку Мохаммед Харбиз.

(•) Исполком Социалистического союза трудового народа Югославии принял решение о выдвижении Иосипа Броз Тито кандидатом в президенты Социалистической Федеративной Республики Югославии на следующий срок, сообщает агентство ТАНЮГ.

(•) Министерство внутренних дел и национальной обороны Ганы об'явило о раскрытии военного заговора, имевшего целью свержение правительства Франсуа Дюваля, передает корреспондент агентства Франс Пресс. Военными властями арестовано несколько офицеров.

(•) Коммунистическая партия Бельгии развернула широкую подготовку к предстоящим в ноябре парламентским выборам в Шотландии. На выборах, которые состоятся 7 мая, будут баллотироваться 83 кандидата компартии.

В крупнейшем промышленном центре Шотландии — городе Глазго коммунистическая партия выдвинула 21-го кандидата.

## АРЕСТЫ НЕГРОВ В ШТАТЕ АЛАБАМА

НЬЮ-ЙОРК, 19 апреля. Корреспондент ТАСС С. Лури сообщает: Бирмингем, большой промышленный город в штате Алабама, стал центром развернувшейся по всей стране борьбы против дискриминации негров в США. Более 200 негров, борцов против сегрегации и ущемления политических граждан Америки, томятся сейчас в бирмингемских тюрьмах. В их числе один из видных борцов против дискриминации негров священник Мартин Лютер Кинг. В этой новой группе брошенных в тюрьму есть темнокожие американцы, «преступление» которых состоит в том, что они пытались воспользоваться своим правом зарегистрироваться для участия в голосовании, в противовес дискриминации негров, игнорированию постановление суда, запрещающее им вести борьбу против сегрегации. Во обоих случаях формально им предъявлено обвинение в том, что они «участвовали в неразрешенной демонстрации».

17 апреля было 18-м днем непрерывных антирасистских демонстраций в Бирмингеме. В этот день было арестовано 33 человека: 25 из них были обвинены в том, что они «участвовали в неразрешенной демонстрации», «Преступление» других состоит в том, что они отказались выйти из здания большого универсального магазина в Бирмингеме, где негры систематически подвергались оскорблениям.

«Нью-Йорк геральд трибюн» напечатала сообщение Уильяма Уинга из Бирмингема, который рассказывает о ежедневных арестах в этом городе в последние три недели. По улицам деловых кварталов Бирмингема, пишет Уинг, катятся полицейские фургоны, из решетчатых окон которых слышится песня—песня о свободе. Но в эти дни, продолжающие, песни несутся не только из полицейских фургонов с арестованными. Вчера, когда толпа, собравшаяся у места ареста, стала расходиться, из полуоткрытого окна недостроенного здания раздался громкий звучный голос. Он пел песню, которая призывала к борьбе.

### Процесс коммунистов в Лиссабоне

ПАРИЖ, 19 апреля. (ТАСС). В Лиссабоне начался вчера процесс четырех врачей и одного архитектора, обвиняемых в принадлежности к коммунистической партии и проведении пропаганды, сообщает корреспондент агентства Франс Пресс из Лиссабона. Среди адвокатов защиты де Алмейда обвиняется, кроме того, в побеге в январе 1960 года нескольких заключенных в тюрьму политических деятелей, которые были генеральный секретарь Португальской компартии Алваро Кунхуал.

### Китайско-индонезийские переговоры

ДЖАКАРТА, 19 апреля. (ТАСС). На острове Бали начались политические переговоры между президентом Индонезии Сукарно и председателем КНР Лю Шао-ци. В переговорах принимают участие министры иностранных дел Субандрио и Чэнь И.

## В ФОНД МИРА

Коллектив художественной самодеятельности Велико-Устюгского педагогического училища дал концерт для рабочих фанерного завода «Новатор». В тот же день концертом перед рабочими рессорно-механического завода выступили юные артисты Дома пионеров. Средства, собранные ими от концерта, переданы в фонд защиты мира.

Такие концерты состоятся в клубах щетино-щеточной фабрики и сплавщиков.

П. ПАРНИ
наш соб. ко

## „Блокнот агитатора" №

Вышел из печати и рассылается подписчикам очередной, восьмой, номер журнала «Блокнот агитатора» издаваемого идеологическим отделом Вологодского обкома КПСС.

В журнале напечатана статья кандидата исторических наук доцента Вологодского педагогического института Н. Красова «День международной солидарности трудящихся». Статья предназначается в помощь докладчикам и агитаторам при проведении бесед и докладов, посвященных Первому мая.

В статье «Хроника классовой борьбы» автор найдет необходимый справочный материал о числе забастовок, политических выступлений рабочего класса капиталистической части гнета империалистических монополий.

Статья «Могучее идейное оружие партии, посвященная всенародному празднику Дню советской печати» также статья «День радио» наполнены цифрами и фактами, характеризующими развитие в нашей стране советской печати, радиовещания и движения, радиовещания и телевидения. Все эти материалы помогут агитаторам при проведении бесед о Дне печати и радио.

В разделе «Решения Пленума КПСС — в жизнь» печатается статья заместителя заведующего отделом лесной промышленности ЦК КПСС П. Бойцова «Закрепить достигнутый успех». Автор, подводя итоги, обобщает опыт работы агитаторов-агитаторов, ставит задачу закрепить достигнутый успех и обеспечить коренное выполнение годового плана.

В помощь агитаторам печатается также краткий перечень новых книг Вологодского издательства и тематика бесед на май 1963 года.

## ОХОТА И РЫБАЛКА

Весна действо вступает в свои права. Уже давно прилетели грачи, спешат к местам гнездования скворцы. Восьмого апреля отмечена первая песня жаворонка, 14 апреля зарегистрирован прилет журавлей. Из Кириллова сообщили, что 13 апреля зарегистрирован прилет крякловых уток. Стали собираться на токовищах в правильном порядке красавцы глухари, тетерева (косачи).

Читателей газеты и охотничьспортсменов интересуют сроки и условия весенней охоты на пернатую дичь. Сообщаем, что весенняя охота на пернатую дичь будет разрешена с 1 по 10 мая включительно. В это время можно охотиться на самцов глухарей, тетеревов, селезней всех видов с подсадными утками и чучелами, на вальдшнепов на тяге. Но установлена норма отстрела. Охотнику разрешается подстрелить в день не более одного глухаря, до двух тетеревов и селезней, до трех вальдшнепов.

Запрещается охота на гусей и лебедей, на рябчиков с манком, на глухарей в зеленых зонах вокруг городов и рабочих поселков.

Правом охоты пользуются лишь члены общества охотников, имеющие билеты установленного образца и уплатившие госпошлину на 1963 год. А для охоты на тетеревов и глухарей необходимо еще и специальное разрешение руководителей этих хозяйств.

Пернатая дичь—народное достояние. Охотиться на нее имеют право кто, кто строго выполняет правила охоты.

Н. ПАНТЕЛЕ
ст. охотовед госохотинспекц

### СЕГОДНЯ В РЕДАКЦИИ «КРАСНОГО СЕВЕРА»

С 15 до 18 часов состоится очередная юридическая консультация по вопросам, связанных с трудовым, лицевым и гражданским законодательствами.

Консультацию проводит адвокат Вологодской юридической коллегии И. Д. Буликов.

Редактор А. С. МАРЬИ

## ДЫХАНИЕ ВЕСНЫ

Пухлые детские губы будто стали тоньше. Посерьезневшие глаза смотрят на гриф скрипки, а щека прильнула к инструменту. Взмах тоненькой руки—и смычок певучие побежал по струнам. В зал полилось нежное, чуть-чуть церемонное веберовское «Приглашение к танцу»... Но вот смычок опустился, девочка застенчиво поклонилась, и губы ее раскрылись в счастливой улыбке.

Слушая юных музыкантов, привольный разлив песни, глядя на двухэтажное, радостные лица мальчиков и девочек, с новой силой ощущаешь, как много сделано Родной для того, чтобы подрастающее поколение широко и смело входило в мир гармонии, обретало светлые, жизнерадостные черты строителя коммунистического общества.

Искусство облагораживает душу, рождает в ней глубокие чувства, любовь к прекрасному, терпение и трудолюбие. Да, трудолюбие, потому что тот, кто хочет постичь искусство, должен прежде всего породниться с трудом.

Возьмем хотя бы эту маленькую скрипачку—ученицу III класса Валю Немцеву. Сколько труда положила она в то, чтобы сыграть стала послушна ей! Спросите ее преподавателя М. Н. Маракову, сколько поработала она с Валей, прежде чем та добилась таких успехов, и сколько еще терпения, воли придется приложить, чтобы в следующем учебном году и Валя и все ее товарищи подтянулись на следующую ступеньку!

Много большого, творческого терпения вкладывают в свои благородные обязанности по обучению и воспитанию учащихся коллектив Вологодской музыкальной школы, школы, которая имеет уже свою историю, свои традиции, свои кадры. Немало тех, кто сейчас преподает, некогда занявшей свою первую дружбу с музыкой в тесных комнатках музыкальной школы, кто, быть, кое-что из тех, что сегодня выступал в отчетном концерте, тоже со временем вернется в родную школу или будет учить ребят в колхозной музыкальной школе, руководить хором в сельском клубе? Может быть! А пока мы на отчетном концерте музыкальной школы...

Выступают хоровые коллективы. Хором учащихся старших классов руководит И. П. Смирнов. Чувствуется, что его воспитанники полюбили песни, они близки и дороги им. «Пусть всегда будет солнце», и трое мальчиков звонко выводят эти простые и такие искренние слова. И снова вступает хор. И снова, как клятва, разносится в залу: пусть всегда будет солнце... Задушевно и светло прозвучали у хора «Весенние утро» Кюи, исполняющееся без сопровождения, моцартовская «Весна опять вернулась».

Порадовали и малыши. Хор II и III классов, который ведет Т. А. Трифонова, исполнил «Пионеры идут» Островского, «Обновки Шафранихиных» и русскую народную песню «Блины».

Разные по характеру, по манере, исполнявшиеся с музыкальным сопровождением и без него, они оставили отрадное впечатление. Детям близко и понятно содержание произведений, чувствуется, руководитель хора уделяет большое внимание воспитанию певческой культуры учащихся.

Выступления оркестров народных инструментов, баянистов, симфонического оркестра, которыми руководят Г. Н. Бобокина, А. Н. Анисимов, М. Н. Маракова, показали, что год от года мастерство их участников растет, усложняется их репертуар. Неплохо звучали, например, сольные партии в сопровождении симфонического оркестра скрипачки-старшеклассницы Ирины Цедровской («Мазурка» Вениявского), семиклассницы Ира Шишова (класс фортепиано А. И. Поникеровой)—«Концерт в классическом стиле» Лукомского.

Можно много говорить о каждом исполнителе, разбирать, с чем он справился и что отлично, что у него еще не получилось. Важно, что преобладающее большинство участников продемонстрировало любовь к музыке, стремление овладеть ее таинствами, что текущий учебный год продвинул их вперед. Возьмем пианистов—учащихся младших классов. Лоба Синергибова (класс Т. Д. Тамашевской) грациозно исполнила «Кавательную плясунью» Дешкина, Ольга Сальникова (класс Л. А. Соловой) передала колорит произведения Бетховена «Элиза».

«Вальс» Глазунова, яркий, экспрессивный, хорошо прозвучал Ирины Евстафиевой (класс Д. П. Коратаевой). Певучую грусть глинковского ноктюрна передала Нина Колесова (класс Л. П. Богдановой).

Ряд произведений, исполнялся на двух фортепиано, что требует от учащихся высокой техники, умения слушать партнера, слаженности. Так, ученицы пятого класса Ирина Ивина и Ира Рычкова (класс Д. П. Коратаевой) исполнили «Танец феи Дражже» из балета «Щелкунчик» Чайковского. Наташа Шишова и Ира Рычкова (класс А. И. Поникеровой) сыграли вальс Хачатуряна из музыки к драме Лермонтова «Маскарад».

Проникновенно прозвучали «Экспромт» ля бемоль мажор Шуберта у учащейся седьмого класса Светланы Бакиной (класс В. П. Козловой), «Мечты» Глазра у Тани Пикман (класс Л. П. Богдановой).

Уже не однажды с успехом выступал на концертах Володя Лехтман (класс А. Н. Анисимова). И на этот раз послушен был его лучом баян, выводя напевные «Сказки венского леса» Штраусса.

Звучно пела домра Иры Ивиной (класс Г. Н. Бобокиной) в «Наигрыше владимирских рожечников».

«Андалузский романс» Сарасате выразительно сыграла семиклассница Нелли Иванова (класс скрипки М. Н. Морозовой) и Ира Павлова (класс виолончели Н. Д. Барашкова) исполнила «Грезы» Шумана. Впервые прозвучал в концерте голос солистки-пианистки. Ученик первого класса (преподаватель А. Н. Анисимов) Володя Морозов чисто исполнил «Северную звезду» Глинки.

Индивидуальных исполнителей сменяли трио баянистов, ансамбль скрипачей. Обо всех не расскажешь.

И еще одно новое появилось в концерте. Раньше аккомпаниаторами, как правило, были учителя, а нынче, в основном, их место занялие ученики. У детей вырабатывается ценное качество — умение работать вместе с товарищем, ответственность не только за себя, но и за другого.

Хотелось бы сделать лишь одно замечание — программе концерта перегружена. Кроме того, некоторые учащиеся вынуждены выступать несколько раз — и в качестве солиста, и в качестве аккомпаниатора, и даже ведущего. Вряд ли стоило это делать.

...Отшумели в зале «Мазурка» волны. Смолкли баяны. А в душе слушателей еще звучит музыка, музыка наших дней, счастливого детства, которое смотрит на нас тысячами глаз. Растите же, ребята, в ритмах и красках жизнерадостности, любящими народную землю. Пусть музыка будет для вас добрым спутником на жизненном пути.

А. КИБАРДИНА.

**На снимках:** 1. Оркестр баянистов исполняет вальс «Амурские волны».

2. Ученица III класса Валя Немцева исполняет «Приглашение к танцу» Вебера. Аккомпанирует ученица VI класса Наташа Самарина.

Фото В. Воронина.

## В театре и кино

**ОБЛДРАМТЕАТР.** 20 апреля — «Левониха на орбите». 21 апреля днем «Два дня», вечером—«Ночь». Начало по спектаклей дневных в 12 часов, вечерних в 19 часов.

**ЗАЛ ФИЛАРМОНИИ.** 25 апреля **КОНЦЕРТ мастеров эстрады Казахстана.** В концерте принимает участие вокальная группа Казахской СССР Нарсуда **ТОПАЛОВА** (танцы народов СССР). Начало в 19 часов 30 минут. Касса работает с 18 часов.

**ЗАЛ ФИЛАРМОНИИ.** 26 апреля концерт артиста Всероссийского гастрольно-концертного объединения **Серафима СТРЕЛКОВА** (бас). В программе произведения русских и зарубежных композиторов, народные песни. В концерте принимают участие **Игорь ГУСЕЛЬНИКОВ** (фортепиано), **Дмитрий ВОДЯНЫХ** (скрипка). Начало в 19 ч. 30 м.

**КИНОТЕАТР им. ГОРЬКОГО.** Большой зал 20—21 апреля в 9.45, 11.30, 13.15, 15, 16.45, 18.30, 20.15, 22 широкоэкранный фильм «Третий тайм». Малый зал 20—21 в 9, 11, 12.55, 15.20, 17.15, 19.10, 21.05—«Вихри враждебные».

**КИНОТЕАТР «ОКТЯБРЬ».** 20 апреля в 11, 13.30, 16, 18.30, 21 час — «Полнеешь бурю» (две серии одновременно).

**ДВОРЕЦ КУЛЬТУРЫ ЖЕЛЕЗНОДОРОЖНИКОВ.** Большой зал 20—21 апреля—«Ты не сирота», 22—23 апреля — «Половодье»; начало в 13, 15, 17, 19, 21 часа.

**КИНОТЕАТР «ИСКРА».** Большой зал. Сегодня и ежедневно в 9.10—**Подводная разведчица** в 10.40, 12.30, 14.20, 16.10, 18, 19.50, 21.40 (удлиненный) — **«Половодье».** С 22 апреля новый художественный фильм **«Ночь была ночью».** Малый зал. Сегодня и ежедневно в 10, 11.50, 13.40 (удлиненный) 16.20, 18.20 (удлиненный) и 21.10 — **«Лично известен».**

**КИНОТЕАТР «РОДИНА».** 20—21 апреля в 12.10, 13.50, 18.50, 20 — **«Любовь в «Симпе»** (II серия), 16, 17.10, 22.10 кинокомедия — **«Серый парень».** Вечерний сеанс в 19 — **«Янов Свердлов».** 22 апреля в 9, 12.20, 14.10, 16.20, 18.10, 20, 21.50 — новый советский фильм **«Танцы в субботу».** На большой фильм 10 мин. раньше — **«Депутат Балтики».** 23—24 апреля — **«Ночь в Гаване и я».** 27—28 апреля — **«Волга-Волга».**

**КЛУБ МЕБЕЛЬНОЙ ФАБРИКИ.** 20 апреля — **«Ночь без мишуры».** 21 — **«Поэт»,** начало в 17 и 19 часов. 22 апреля — **«Василиса прекрасная».** Начало в 10 часов. 23 апреля — **«Сирота».** 25 апреля — **«Александр Невский»,** начало в 19 и 21 часов. 26 — **«Дни любви»,** начало в 17 и 19 часов.

**КРАСНЫЙ УГОЛОК ЛОКОМОТИВНОГО ДЕПО.** 20 апреля в 19 часов — **«Черная чайка».** 22 апреля в 18 часов — **«Сердца четырех».**

**ГОРОДСКОЙ ДОМ КУЛЬТУРЫ.** 20 апреля в 10 и 14 часов в кинозале «Вечера сказок» — показ фильма по мотивам книг **«Вождь, учитель, друг».** В 16 и 18 часов — **«Любимая».** 21 апреля в 10 и 12 часов в кинотеатре «Костер» — **«Ночь в Гаване».** В 15 и 17.30 — **«Вы и Ленинград».**

## Погода

С 20 по 22 апреля ожидается преимущественно облачная погода, без существенных осадков, ночью местами туман. Ветер переменный слабый. Температура ночью +2, днем +9, +14 градусов. Минимальная ночью нуля, днем +13 градусов.

## Слушайте и смотрите

**ЦЕНТРАЛЬНОЕ РАДИО ПЕРВАЯ ПРОГРАММА**

**21 АПРЕЛЯ**

9.15—«С добрым утром!». 10.00 — «Имя Ленина в сердце каждого». Новость партии делом докажем». Вокресный выпуск «Комсомольской правды». 10.30—«Весенний концерт». 11.00—Радиожурнал «Наука и техника». 11.30 — «Второе признание». 12.15 — Беседу виктюрину проводит музыкальный-любитель. 12.30—«Героические страницы». 13.00—«От Москвы до самых до окраин». Голоса участников самодеятельности 15 республик. Концерт. 16.10 — «В мире слов». 17.00—Международное обозрение «За круглым столом». 17.30—Музыка, которую любил Ленин. 18.20—«Приглашение к танцу». 18.40 —«Ленинская забота об изобретателях». 19.00—Участники самодеятельности приглашают радиослушателей на свой концерт в Большой зал Дома союзов. 21.00 — «У телетайпной ленты». 22.30—«Путь в большое искусство».

**МЕСТНЫЕ ПЕРЕДАЧИ**

**21 АПРЕЛЯ**

6.15—6.45 — Последние известия. Передача для молодежи. Обзор газеты «Красный Север».

**УКР-ВЕЩАНИЕ**

**21 АПРЕЛЯ**

12.30—Концерт художественной самодеятельности. Передача из Киева. 13.30—Мультипликационные фильмы. 14.00—Для школьников. М. Шатров — «Именем революции». Спектакль Московского театра юного зрителя. 17.00 —Для воинов Советской Армии и Флота. Воспоминания о Ленинской премии фильмами ЦДСА. 18.15—Телевизионные новости. 18.35 — «Музыкальный киоск». 19.00—«Черты великого образа». Воспоминания о В. И. Ленине. 19.40—Н. Погодин «Третья патетическая». Фильм-спектакль. 22.30 — Телевизионные новости.

**ЦЕНТРАЛЬНОЕ ТЕЛЕВИДЕНИЕ ПЕРВАЯ ПРОГРАММА**

**21 АПРЕЛЯ**

12.30—Концерт художественной самодеятельности. Передача из Киева. 13.30—Мультипликационные фильмы. 14.00—Для школьников. М. Шатров — «Именем революции». Спектакль Московского театра юного зрителя. 17.00 —Для воинов Советской Армии и Флота. Воспоминания о Ленинской премии фильмами ЦДСА. 18.15—Телевизионные новости. 18.35 — «Музыкальный киоск». 19.00—«Черты великого образа». Воспоминания о В. И. Ленине. 19.40—Н. Погодин «Третья патетическая». Фильм-спектакль. 22.30 — Телевизионные новости.

## АДРЕС И ТЕЛЕФОНЫ

редакции газеты «Красный Север»

Гор. Вологда, ул. Урицкого, д. 2. Зам. редактора по промышленности — 14-67, зам. редактора по сельскому хозяйству — 15-50, секретарь — 14-65, секретариат — 5-81. ОТДЕЛЫ: идеологический — 14-66, сельскохозяйственного производства и партийной жизни — 3-28, промышленного производства и партийной работы — 3-42, советского строительства и быта — 1-32, писем трудящихся и работы с рабселькорами — 23, информации — 14-68, издательство, бухгалтерия и прием об'явлений — 3-16.

ГЕ—01368 Вологодская областная типография Зак. 3