ПРОЛЕТАРИИ ВСЕХ СТРАН, СОЕДИНЯЙТЕСЬ!

КРАСНЫЙ СЕВЕР

СССР ЗНАК ПОЧЕТА

Газета выходит с 1 мая 1917 года

ПЯТНИЦА, 22 августа 1969 г. № 197 (15611)

Цена 2 коп.

ОРГАН ВОЛОГОДСКОГО ОБЛАСТНОГО КОМИТЕТА КПСС И ОБЛАСТНОГО СОВЕТА ДЕПУТАТОВ ТРУДЯЩИХСЯ

Областной воскресник

ПРЕГРАДА НА ПУТИ МИЛИТАРИЗМА И АГРЕССИИ

СОВЕТЫ ПО ИНОСТРАННЫМ ДЕЛАМ СОЮЗА СОВЕТА НАЦИОНАЛЬНОСТЕЙ ВЕРХОВНОГО СОВЕТА СССР ОДОБРИЛИ ДОГОВОР О НЕРАСПРОСТРАНЕНИИ ЯДЕРНОГО ОРУЖИЯ

В Большом Кремлевском Дворце 20 августа под председательством А. Суслова, председателя комиссии по иностранным делам Совета Союза, состоялось совместное заседание комиссий, по иностранным делам Совета Союза и Совета Национальностей Верховного Совета СССР. Было обсуждено внесенное Советом Министров СССР на рассмотрение Президиума Верховного Совета СССР предложение о ратификации Договора о нераспространении ядерного оружия, подписанного от имени Советского правительства в Москве, Вашингтоне и Лондоне 1 июля 1968 года.

С докладом по этому вопросу выступил председатель комиссии по иностранным делам Совета Союза Верховного Совета СССР М. А. Суслов.

После доклада члены комиссий приступили к обсуждению предложения Совета Министров СССР о ратификации Договора о нераспространении ядерного оружия. Выступили главный редактор газеты «Правда» М. В. Зимянин, первый заместитель Председателя Совета Министров Украинской ССР Н. А. Соболь, первый секретарь Рижского горкома КП Латвии А. К. Зитманис, секретарь ЦК КП Белоруссии В. Ф. Мицкевич, заведующая кафедрой Уральского политехнического института им. С. М. Кирова З. В. Пушнарева, директор Института физики Сибирского отделения Академии наук СССР Л. В. Киренский.

Затем речь произнес председатель комиссии по иностранным делам Совета Союза Верховного Совета СССР М. А. Суслов.

Комиссии по иностранным делам Совета Союза и Совета Национальностей Верховного Совета СССР после обсуждения единодушно одобрили на совместном заседании Договор о нераспространении ядерного оружия, подчеркнув, что он полностью отвечает задаче укрепления безопасности и уменьшения угрозы возникновения ядерной войны во всем мире. Вместе с этим комиссии отметили исключительную важность того, чтобы участниками Договора стало возможно больше число стран, и прежде всего те страны, которые обладают потенциальной возможностью создания ядерного оружия.

Председательствующий М. А. Суслов подчеркнул важное значение Договора в борьбе за предотвращение мировой ядерной войны, отметил полное единодушие всех членов комиссий обеих палат Верховного Совета СССР как одно из проявлений всенародного одобрения ленинской политики мира, последовательно проводимой Коммунистической партией и правительством Советского Союза.

Комиссии по иностранным делам палат Верховного Совета СССР единогласно рекомендовали Президиуму Верховного Совета СССР ратифицировать Договор о нераспространении ядерного оружия. (ТАСС).

23 И 24 АВГУСТА — ВСЕ НА ТЕРЕБЛЕНИЕ ЛЬНА!

УСПЕХ РЕШАЮТ СРОКИ

Труженики сельского хозяйства области обязались продать государству в четвертом году пятилетки не менее 23,8 тысячи тонн льнотолокна. Предпосылки для этого созданы. На полях вызрел хороший урожай. Чтобы успешно выполнить поставленную задачу, предстоит еще много и напряженно потрудиться.

Если в прошлом, не лучшем по климатическим условиям, году было вытеблено на 18 августа 6880 гектаров льна, то нынче на эту же дату лишь 5540 гектаров. Лучшие сроки для расстила волокна и ее валежки уходят. Условия требуют вести теребление и расстил быстрее, организованнее, не ждать пока он полностью поспеет на всех площадях.

Так и поступают партийные организации и руководители хозяйств Вожегодского, Череповецкого, Устюженского, Шекснинского и ряда других районов.

Льнотеребильщики колхоза «Шексна» Александр Сергеевич Веселов решил за два дня полностью убрать лен со ста гектаров и призвал всех механизаторов области включаться в соревнование за быстрейшую и качественную уборку урожая. Ценный почин инициатора находит горячий отклик и поддержку во всех хозяйствах области. Партийные организации призваны возглавить развернувшееся социалистическое соревнование, обеспечить его действенность и широкую гласность.

Комбайновая уборка позволит сократить затраты труда на каждом гектаре на 15 — 20 человеко-дней, выиграть время, большой и весьма поучительный опыт эффективного использования льноуборочных комбайнов накоплен в колхозах имени Кирова Нюксенского района, имени 21 съезда КПСС и «России» Бабаевского района, имени Тимирязева Тарногского района. Применение комбайнов в минувшем году позволило, например, совхозу «Коротыгино» своевременно убрать лен, получить высокие доходы. В то же время другие хозяйства Грязовецкого района, не организовав комбайновую уборку, не приняли справиться с работой и понесли большие убытки. Этот поучительный пример лишний раз показывает на необходимость включить в работу все комбайны.

На полях будет занято много льнотеребилок. Вытеребленный лен приходится «ставить в бабки» на дозревание в досушку. Вот почему необходимо как можно раньше пустить их в работу. Лен, убранный в ранней желтой спелости, даст хорошее льноволокно. К тому же растения, убранные в этот период, меньше поражены грибковыми заболеваниями.

Однако не везде льнотеребилки подготовлены к работе. Причина—острый недостаток запасных частей, особенно ремней. Изношенные детали не выдерживают нагрузки, выходят из строя. Об'единенно «Сельхозтехника» не имеют права оставаться безучастными наблюдателями таких явлений, их долг нападать четкое и своевременное материально-техническое снабжение хозяйств.

С максимальной нагрузкой и производительностью используя машины, нельзя пренебрегать и ручным трудом, особенно на тех участках, где посевы полегли или засорены. Правильно поступили партком и руководство совхоза «Мякснинский», которые обратились с предложением к пенсионерам, учащимся, отпускникам, рабочим и служащим выйти на спасение полегших льнов. Более пятисот человек откликнулись на призыв и вышли на поля. Эти люди с помощью машин уберут урожай к 15 августа со всех 330 гектаров посева.

Опыт минувших лет показывает, что расстил соломки нередко задерживается из-за отсутствия условий для сушки льняного вороха. В то же время в ряде хозяйств, где использовались пункты сушки методом активного вентилирования, этих затруднений не наблюдалось. В колхозах и совхозах области имеется 340 воздухоподогревателей «ВПТ-400», из которых более ста не установлено. Интересы дела требуют немедленно пустить их в работу.

Валежка тесты происходит быстрее и равномернее, если на каждом погонном метре расстилается не более 1700—1800 стеблей. Чтобы этого, опытные комбайнеры при переезде с поля на поле обязательно проводят тщательную регулировку машин.

Быстрее и качественнее провести уборку и расстил льна помогут хорошая организация труда, материального и морального стимулирования. Система личной заинтересованности людей в результатах своего труда должна быть гибкой, мобильной и действенной. В ее основе лежит конечный результат — выполнение задания в качестве работ или продукции. Большую пользу принесут премиальная оплата и моральное поощрение. Занесение на Доску почета, вручение переходящих вымпелов и премий, под'ем флагов трудовой славы, распространение передового опыта в беседах и стенной печати—все это будет способствовать успешному решению поставленных задач.

В нашей области развернулось массовое социалистическое соревнование за то, чтобы сделать вологодский лен лучшим в стране. Готовясь к достойной встрече 100-летия со дня рождения В. И. Ленина, труженики сельского хозяйства области сделают все возможное, чтобы с честью выполнить эту большую и ответственную задачу.

ГОТОВЫ ЛИ В АШИ МАШИНЫ К ЖАТВЕ?

В КОЛХОЗАХ И СОВХОЗАХ ОБЛАСТИ НАЧАЛАСЬ ЖАТВА. ОРГАНИЗОВАННО, ЗА 10—15 ДНЕЙ ПРОВЕСТИ УБОРКУ УРОЖАЯ, ЗАКРЫТЬ ВСЕ КАНАЛЫ ПОТЕРЬ ЗЕРНА — ТАКАЯ СТОИТ ЗАДАЧА.

Земледелец, имей в виду:

Потеря 1 колосьев на квадратном метре равна потере 50 килограммов зерна на гектаре

Особенно важно предотвратить потери. Известно, что на существующих типах комбайна имеется около сорока мест утечки зерна. Однако опыт уборки 1968 года показал, что путем тщательной герметизации комбайна (в том числе и нового) этих потерь можно избежать. Необходимо, чтобы в текущем году каждый комбайн был тщательно герметизирован, настроен и обкатан. Только после этого можно выпускать его в поле.

Для избежания потерь при уборке полеглых хлебов на жатке комбайнов необходимо поставить делители стеблеподъемники. Значительная часть стеблеподъемников имеется в хозяйствах еще с прошлого года. В настоящее время об'единения «Сельхозтехника» имеют их для продажи хозяйствам еще свыше шести тысяч штук. В самое ноябрьское время они будут завезены в районы.

Комбайнер, знай:

Оставишь по зернышку в колоске — не доделешь 5 центнеров хлеба с гектара

В неблагоприятных погодных условиях большое значение имеет применение приспособлений для повышения проходимости комбайнов. К ним относятся установка спаренных колес на ведущий мост, установка лыжи и уширенных (от барабанной сушилки «СЗПБ-2») или также спаренных колес на управляемый мост, изготовление буксирных тросов и т. д.

Все эти приспособления, испытанные в условиях уборки прошлого года, необходимо иметь в полной готовности уже сейчас и применять их, не дожидаясь ухудшения погодных условий.

Особенно тщательно надо проводить уборку семенных участков. Агрономы знают, что семенное зерно с микроповрежденими имеет меньшую всхожесть, хуже сохраняется. Поэтому для работы на семенных участках лучше использовать комбайны, проработавшие два—три сезона, а на них устранить все забои на бичах барабана и деках, приутрусить скребы, выступающие кромки.

Главное сейчас — выиграть время. Большое значение в этом имеет четкая организация уборочных работ. Необходимо широко использовать групповой метод работы комбайнов, организовать их техническое обслуживание, заправку топливом, укомплектовать транспортными средствами для отвозки зерна, оборудовать и загерметизировать кузовы, продумать план перемещения звеньев с поля на ток из бригады в бригаду.

В уборочную страду малейшие просчеты, любой простой техники оборачиваются крупными потерями урожая. Об этом надо помнить каждому земледельцу.

А. АТЛАНОВ,
инженер.

Шофер, помни:

Потеряешь при перевозке хлеба — не довезешь 800 килограммов зерна

За 20 километров по 10 зерен на квадратном метре то

Для сведения всех.

Потеря 1 центнера зерна на гектаре

Для чистки керосодержащих областных 300000 центнеров хлеба

ВЕСТИ ИЗ РАЙОНОВ

ВЕЛИКИЙ УСТЮГ. В городах Великом Устюге и Красавино, на фанерном комбинате, в лесопромхозах и других предприятиях идет подготовка к массовому выходу рабочих и служащих в колхозы и совхозы района на воскресник по уборке льна.

По предварительным данным, на воскресник льна выйдет не одна тысяча человек.

— Уточняются поля, где будут трудиться горожане,—говорит второй секретарь горкома КПСС В. Ф. БУЛАТОВ.— Готовятся работники торговли и общественного питания: перед ними поставлена задача хорошо обслужить участников воскресника.

УСТЮЖНА. 20 августа в районном совещании руководителей предприятий и учреждений районного центра. Они договорились о том, как лучше организовать труд на теребления льна во время областного воскресника.

Принят такой план: в субботу и воскресенье работать в подшефных колхозах и совхозах; руководителям предприятий и учреждений совместно с председателями колхозов и директорами совхозов определить, куда и сколько поставить людей, решить вопросы подвоза их к месту работы.

СОКОЛ. Предприятия города и района направили в совхозы 1600 рабочих, которые помогают труженикам села вести полевые работы.— Говорит первый секретарь Сокольского горкома КПСС А. П. КИСЕЛЕВ.—Кроме того, в шо уже отправлены 8 рейсов на пять дней выехали в совхозы 350 человек. И те и другие примут участие в воскреснике.

В ближайшие совхозы выедут на воскресник две тысячи рабочих и служащих города. Сельские предприятия и учреждения направляют на воскресник около тысячи человек.

Сейчас горком и райисполком решают вопросы как лучше использовать каждого участника воскресника.

ГРЯЗОВЕЦ. Председатель исполкома районного Совета депутатов трудящихся П. Е. СМИРНОВ сообщил нашему корреспонденту, что в областном воскреснике на уборке льна примут участие не менее трех тысяч человек. В колхозы и совхозы района выедут рабочие и служащие предприятий города и района, труженики сельских учреждений. Кроме того, необходимо прислать большой группы трудженков областного центра.

ЧАГОДА. Стеклодеры организуют массовый выезд на помощь колхозу «Правда» — только 24 августа—в день воскресника, но и днем раньше—в субботу, рассказал нашему корреспонденту на прощанье секретарь парткома Чагодощенского стеклозавода И. С. МОРОЗОВ. В каждый из этих дней на уборке льна будет участвовать не менее 200 работников завода.

Помощь подшефным труженикам села стеклодеры оказывают не только в дни воскресников или субботников. Уже не первую неделю в колхоз ежедневно выезжает примерно по 25 человек. Они застоговали немало сена, вытеребили не один десяток гектаров льна.

ГРУППОВЫМ МЕТОДОМ

Выезд комбайнера на жатву всегда волнующий момент. Именно такое чувство испытывали пять комбайнеров колхоза «Россия» Вологодского района, первыми приступившие 19 августа к уборке ржи. Скоро начнут жатву и остальные тринадцать механизаторов.

Для них наступила самая ответственная и напряженная пора: нужно в короткий срок и без потерь убрать озимые с площади 600 гектаров. Правление и партком колхоза до жаркой страды обсудили свои все возможные трудности. Решено провести уборку за девять дней. Вестись она будет сразу во всех бригадах. Чтобы избежать потерь зерна, оплата комбайнерам будет производиться не по количеству убранных гектаров, а в зависимости от намолота зерна.

Такая оплата, безусловно, будет стимулировать труд механизаторов, они станут стремиться к тому, чтобы каждое зерно попало в бункер. И водители машин тоже заинтересованы в сохранности каждого килограмма зерна.

С первого дня уборки среди механизаторов развернулось соцсоревнование. Комбайнеру, добившемуся в течение недели наибольшей выработки, будет вручаться переходящий красный вымпел и денежная премия. В конце страды три лучших комбайнера получат премии — 50, 40 и 30 рублей.

В колхозе приведено в полный порядок все сушильное и складское хозяйство. На каждом зерноприеме установлены весы так, что учет поступающего от комбайнеров зерна будет вестись очень строгий. Это важно и для колхоза и для механизаторов.

В первый день жатвы на ржаное поле возле деревни Хроново вышли два комбайна. Они работают групповым методом. Увереннее ведет машину Валентин Парменов. Он — опытный, трудолюбивый механизатор. Не случайно ему одному из первых в колхозе доверили начать жатву. В прошлом году Парменов намолотил 280 тонн зерна.

— Прочитал я в газете выступление своих коллег из совхоза «Искра». Хорошее дело они предлагают. Нынче у меня задание — намолотить 148 тонн зерна. Скажут: намного меньше прошлогоднего. Но ведь задание не предел. Его можно и перевыполнить. Я, конечно, так и сделаю. Уверен, что и все комбайнеры нашего колхоза перекроют свои задания. Хлеб мы уберем быстро и без потерь.

В. САВКИН.

На снимке: уборка ржи в колхозе «Россия».

Фото **А. Жидкова.**

ДОБРАЯ ТРАДИЦИЯ

Последнее время коллективы цехов Вологодского станкостроительного завода каждую субботу выезжают в подшефный совхоз «Борисовский». Рабочие, инженерно-технические работники сборочного, механического и других цехов заготовляли сено, силос.

23 и 24 августа сотни станкостроителей вновь отправятся в совхоз «Борисовский». Они будут работать на тереблении льна.

Во всех цехах проходят беседы. Руководители предприятия, партийные активисты рассказывают о значении помощи селу.

Н. ПЕТРОВСКИЙ.

ЗАГОТОВЛЕНО ПРОДУКТОВ ЖИВОТНОВОДСТВА на 16 августа

В процентах к годовому плану и уровню того же периода прошлого года по каждому виду продукции.

	Молоко		Мясо		Яйца		Шерсть	
Чагодощенский	105	101	52	65	67	52	59	91
Устюженский	91	105	68	96	105	66	77	98
Вологодский	91	100	85	90	200	134	78	94
Тарногский	87	103	80	122	173	118	76	94
Шекснинский	87	99	81	96	240	113	63	82
Череповецкий	85	100	68	85	230	190	78	113
Верховажский	82	114	66	83	130	100	84	102
Кадуйский	82	98	63	95	—	—	62	100
Сокольский	82	96	64	89	134	131	97	88
Вожегодский	81	104	65	80	330	182	84	92
Грязовецкий	79	95	77	83	550	198	82	84
Тотемский	78	97	71	83	142	125	89	105
Междуреченский	77	100	70	79	—	—	53	100
Бабаевский	77	99	74	98	—	—	71	115
Нюксенский	77	98	59	83	—	—	71	91
Бабушкинский	76	98	59	83	108	82	56	96
Вологодский	75	102	49	74	—	—	70	123
Вытегорский	74	100	57	111	280	112	61	96
Сямженский	73	100	50	87	—	—	83	99
Харовский	72	102	64	85	240	90	66	85
Белозерский	72	98	60	81	131	97	71	121
Кирилловский	71	104	57	90	65	70	66	102
Белозерский	71	97	60	90	340	106	81	83
Нюксенский	70	106	51	96	—	—	64	119
Никольский	69	87	59	73	—	—	65	100
Бабушкинский	64	92	55	76	—	—	65	120

ЕСЛИ НАДО СУШИТЬ ВОРОХ...

Для вас, льноводы!

Известно, что сушку льняного вороха производят с помощью воздухоподогревателей «ВПТ-400» и воздухораспределительных установок «УДС-300». Но при дружной работе льноуборочных машин нередко скопляется большое количество сырого вороха головок льна, особенно при комбайновой уборке.

Что можно было предпринять в этих условиях? Механизаторы колхоза «Искра» нашли выход в использовании зерновой барабанной сушилки «СЗПБ-2», причем сделали это не в ущерб сушке зерна. Во время сушки головок льна использовали выходные гаеи сушилки (сушильного барабана), имеющие достаточно высокую температуру и относительно низкую влажность.

Делается это так. В специально изготовленный деревянный ящик длиною 3,5 — 4 метра, шириной 1,2 метра и высотой 1,3 метра, на расстоянии 15 сантиметров от дна его установили металлическую сетку. На нее заливали головки льна. Для подвода выходных газов и теплого воздуха от сушилки к ящику изготовили металлический патрубок прямоугольного сечения из листового железа, который вешали и закрепляли в стенке ящика, снизу его под сетой. Ящик установили на подставках на уровне выходной трубки сушилки.

Такое нехитрое приспособление позволило в течение 2,5—3 часов высушивать 3,5 — 4 кубических метра головок льна.

Опыт показал, что за две смены работы зерновой барабанной сушилки «СЗПБ-2» этим способом можно высушить ворох головок с 5—6 гектаров. Сушка льняного вороха на сушилке «СЗПБ-2» применяется успешно и в других хозяйствах Калининской области.

Используйте опыт передовых льноводов!

М. МОИСЕЕВ,
редактор газеты «Машиностроитель».

КОСМОНАВТ П. И. БЕЛЯЕВ В ГОСТЯХ У ЗЕМЛЯКОВ

В течение недели в гостях у земляков находился Герой Советского Союза летчик-космонавт Павел Иванович Беляев. Он провел некоторое время в Вологде, побывал на своей родине в деревне Челнцево.

Вологжане тепло и радушно встречали дорогого гостя. (Наш корр.).

ВСЕСОЮЗНЫЙ СЕМИНАР В ЧЕРЕПОВЦЕ

В Череповце закончился всесоюзный научно-технический семинар работников легкой промышленности. На нем присутствовали представители трикотажных фабрик, вступившие в эксплуатацию за последние годы, и новостроек. Они обменялись опытом работы по освоению производственных мощностей.

С докладом выступил заместитель начальника Главного управления трикотажной промышленности Министерства легкой промышленности СССР В. Н. Филатов.

Участники семинара приняли рекомендации, которые позволят вскрыть новые резервы производства.

В. ПРОТОПОПОВ.

О ТЕ'ЗД СОВЕТСКОЙ ДЕЛЕГАЦИИ В БУХАРЕСТ

21 августа из Москвы в Бухарест на празднования 25-й годовщины освобождения Румынии от фашистского ига отбыла советская делегация во главе с членом ЦК КПСС, заместителем Председателя Совета Министров СССР В. Н. Новиковым.

В состав делегации входят члены ЦК КПСС, первый заместитель министра обороны СССР, Маршал Советского Союза М. В. Захаров, первый секретарь Одесского обкома КП Украины М. С. Сенин, председатель Советского Союза в Социалистической Республике Румынии А. В. Басов. (ТАСС).

Сегодня на 2-й сменной странице

Для читателей ВОЛОГДЫ, ЧЕРЕПОВЦА, СОКОЛА: «Это наш рабочий класс» — «Золотой фонд» — В. МИЛЕВСКИЙ, председатель совета ветеранов ЧМЗ; «Нашу смену нам воспитывать» — «Делу жизнь с юго...» — Т. КУЗНЕЦОВА — сварщица цеха переработки бумаги Сухонского ЦБК; «Зеленого света и живых цветов мы зовем» — С. БОКОРИЛИН, учитель Сокольской школы № 6; «Дом, в котором ты живешь» — «Сторони красоту» — Л. ПОЛЯКОВА; «На городские темы» — «Тянут-потянут», «Кое-чем горожу», «Новость не бородовка», «Острый сигнал» — «Когда прозвенит звонок?» — В. ШАБАЛИНА.

Для остальных читателей: «Парторгранцы и молодежь» — «В отчем краю» — В. ЧУХИН, «Экономика и организация социалистического производства» — «Источники плодородия» — Н. МАЛЫШЕВА, главный агроном колхоза «Советская Россия» Шекснинского района; «Соревнование животноводов» — «И дело пошло на лад» — Н. ТРОФИМОВА, «Тебе трудовой стаж» — А. ГОРСКИЙ, «Выставка пленкомов» — С. ШАРИНИН; письма в редакцию.

ЭТО НАШ РАБОЧИЙ КЛАСС

ЗОЛОТОЙ ФОНД

Из года в год растет и ширится движение изобретателей и рационализаторов на Череповецком металлургическом заводе. Тысячи умельцев постоянно совершенствуют технологические процессы, оборудование, инструмент, вносят предложения по улучшению качества металла, условий труда. Изобретения и рационализаторы—золотой фонд рабочего класса. Они всегда на переднем крае борьбы за новое, передовое, за технический прогресс.

Долгим и трудным был поиск надежной конструкции датчика для замера уровня агломерата на шихтоподаче доменных печей. Решение вопроса осложнялось еще и тем, что датчик должен работать в условиях высоких температур и резких ударов загружаемого материала. Электрик доменного цеха П. Пандер успешно справился с этой трудной задачей. Датчики его конструкции хорошо зарекомендовали себя в работе, они надежны, облегчают обслуживание оборудования, достаточно просты. Датчики получили широкое признание и находят применение за пределами завода. Это предложение электрика Пандера принято изобретением. Использование его только в доменном цехе завода дает более 50 тысячи рублей экономии.

В агломерационном цехе слесарь В. Хромешин предложил изменить конструкцию вытяжки в барабанах тушения возврата, что позволило более интенсивно улавливать агломерационную пыль и возвращать ее в производство. Экономический эффект составил более 19 тысяч рублей.

Однако особенно ощутимый иногда в экономическом производстве вносят творческие коллективы. Практика показывает, что в большинстве случаев, предложения, разрабатываемые коллективно, по своей эффективности в несколько раз выше предложений, подаваемых отдельными рационализаторами. И это понятно. Новаторам производства приходится решать все более сложные технические задачи. Они могут силу лишь коллектива, силу коллектив людей разных профессий.

Так в составе одной из творческих бригад мартеновского цеха В. Киселев—старший мастер, В. Соловьев — бригадир слесарей, М. Телков—старший мастер, Н. Парпухов—бригадир слесарей. Внедрение разработанного ими предложения по стационарному охлаждению главного свода двухванной мартеновской печи горячим воздухом позволило увеличить стойкость свода в среднем на 30 плавок и получить экономию в сумме 26,7 тысячи рублей.

Другой творческий коллектив. В первом полугодии в цехах завода работало 167 творческих бригад.

Однако в работе с творческими коллективами мы сейчас еще далеко не все. Возникнув в связи с необходимостью решения какой-либо задачи, нередко после успешного решения ее творческая бригада распадается. Поэтому сейчас внимание цеховых работников по рационализации, общественных бюро ВОИР направлено на то, чтобы сделать большинство творческих коллективов постоянными и поручать им решение наиболее важных заданий.

В текущем году на заводе значительное внимание обращается на отбор и внедрение заимствованных изобретений и оформление заявок на изобретения, не требующих патентов. Для этого при технической библиотеке создается патентный фонд, который уже сейчас насчитывает более 32 тысяч описаний изобретений. Созданы 29 общественно-патентных групп, в цехах для просмотра отправляются описания изобретений, за отбор и внедрение их выплачиваются премии, устанавливаются дни просмотра патентной литературы. Все это дает свои результаты. Только во втором квартале внедрено в производство 16 изобретений, и отправлена в Госкомитет 21 заявка на предлагаемые изобретения.

Сейчас на заводе работает более 80 изобретателей. Это инженерно-технические работники и рабочие. В числе их можно назвать бригадира по автоматике обжимного цеха И. Кузнецова, дозировщиков агломерационного цеха В. Милера и Г. Мигирина, вальцовщика сортопрокатного цеха Л. Абрамовича, электрика доменного цеха П. Пандера и других. На счету изобретателей завода немало крупных технических решений.

Новаторы завода активно включились в соревнование за досрочное выполнение социалистических обязательств в честь 100-летия со дня рождения В. И. Ленина. Так в текущем году изобретатели и рационализаторы завода обязались сберечь в производстве 4000 рационализаторских предложений и 45 изобретений с экономией в 2,3 миллиона рублей. Уже 100 дней со дня рождения В. И. Ленина. Так в текущем году изобретатели и рационализаторы завода обязались сберечь в производстве 4000 рационализаторских предложений и 45 изобретений с экономией в 2,3 миллиона рублей. Уже 100 дней со дня рождения В. И. Ленина. Так в начала года внедрено в производство 2300 предложений и 26 изобретений с экономией 1 миллион 600 тысяч рублей. Свои предложения по совершенствованию производства внесли более 3000 человек.

Эти успехи стали возможным потому, что заметно возрос энтузиазм и творческая активность новаторов. Недавно подведены итоги соревнования по развитию рационализаторской работы среди цехов завода. Все цеха за исключением ремонтно-механического, перевальщиков свои обязательства. Первые места в своих группах цехов присуждены коллективам рационализаторов антибиотиков, известково-доломитного, газового цехов, коксохимического производства, центральной лаборатории механизации и автоматизации и электросети.

На заводе широко развернуто индивидуальное соревнование между изобретателями и рационализаторами, которые успешно выполнят свои личные обязательства. За полугодие почетное звание «Лучший рационализатор завода» присуждено 26 рабочим и инженерно-техническим работникам, а рационализаторы И. Алехин и М. Ларрухин удерживают это звание в течение 10 кварталов. Только в этом году у каждого из них более 10 внедренных предложений с экономией в 20—29 тысяч рублей. Можно с уверенностью сказать, что свои социалистические обязательства металурги-новаторы в честью выполнят.

Б. МИЛЕВСКИЙ,
председатель совета ВОИР Череповецкого металлургического завода.

Острый сигнал

КОГДА ПРОЗВЕНИТ ЗВОНОК?

В новом учебном году гостеприимно распахнут свои двери сотни школ обрадуются. Ребята из колхоза «Родина» Вологодского района тоже мечтают о том, чтобы школьный звонок возвестил о начале занятий в новом белокаменном здании Огарковской средней школы.

Но... сбудутся ли эти мечты? Уже не первый год идет строительство школы трест «Вологдасельстрой» (генеральный подрядчик ПМК № 90). Работы на новостройке идут неважно. Много еще дел по выкладке кафельных плиток, по окраске полов, стен, не всюду проведено электричество, ничего не сделано по установке трансформаторной подстанции, силового оборудования.

Самое большое беспокойство подрядчиков должны вызывать строительные блоки общественных помещений (спортивного и актового залов, столовой и т. д.). Не решен вопрос с подачей воды в помещение школы, не поставлен бак на водонапорную башню, не проложено более тридцати метров труб. Крайне медленно идут работы по благоустройству территории.

Руководство треста заверяют, что основные работы будут выполнены к началу сентября. А сомнительно. Неорганизованность, несогласованность между субподрядными организациями трестом приводят к затягиванию сроков сдачи школы в эксплуатацию.

В. ШАБАНОВА.

Сюда, к месту сборки рамных тележек приходит масса детателей. И только опытному, знающему дело мастеру по силам разобраться в них и поставить каждую на свое место. Спора, без лишних движений и суеты ведет сборку Александр Нечаев. Собранные им рамные тележки, как правило, высокого качества. Александру Нечаеву, слесарю завода «Свободный коммунар» присвоено высокое звание—ударник коммунистического труда.

Фото Г. МАТВЕЧЕВА.

◆ НАШУ СМЕНУ — НАМ ВОСПИТЫВАТЬ

ДЕЛАЙ ЖИЗНЬ С КОГО...

Впервые я увидела Наташину у нас в цехе год назад. Она стояла у нины бумаги робкая, беспомогтая. Вкручивать спирали в пачки листов-затотовок для записных книжек вроде дело нехитрое. Но без сноровки, без знания тех еле уловимых движений, какие приходят опытным работникам, не сразу осмелишься.

Наташа попыталась обратиться за советом к одной из них. Та была занята своей работой и не заметила растерянности девчонки. Подошла я, показала как надо держать листы, спираль. Новенькая повторила раз, другой. Стало что-то получаться. Наташа повеселела.

— А это вас учил? Помните вы своего учителя?— поборов смущение, неожиданно спросила она.

— Как же, Наташа, помню. После смены пойдем вместе—расскажу...

Кого же мы должны благодарить за то, что вдруг однажды для себя открываешь: ты нужна людям, предприятию, государству. И профессия твоя нужна. И это же помог тебе в этом? Ведь ты не родилась готовым специалистом. Может, школьные учители? Может, друзья, товарищи? Или тот доктор, который так увлекательно говорил о красоте жизни, о счастливом молодом поколении? Или пример наших отцов, матерей? Сколько им пришлось испытать, прежде чем увидеть сегодняшнюю красную жизнь. Да, все они помогли нам твердо стать на ноги.

— Работай честно. Дорога звания рабочего высокое это звание, почетное— говорил мне отец.

Давно это было, в первые дни моей работы. Шесть лет назад я переступила порог нашего цеха. Волновалась ничуть не меньше, чем Наташа. Девчата знакомые подбадали, щебетали и разлетались по своим рабочим местам. Смотрю на них—быстро, толково у них все получается. «Опозорюсь, думаю, ох, опозорюсь».

Шефствовала надо мной опытная работница Зоя Удалова. Поставила она меня на сортировку бумаги, перебрай толстые пачки, считай листы, бракованные выбрасывай в корзину. Нехитрая вроде операция. А руки не слушаются, начни расползаются.

— А ты дома попробуй страницы книги так же листать, — подсказала Зоя. И так просто она это сказала. Без всякой нравоучительной нотки, без нажима. Я потом заметила, как Зоя переживает мои неудачи, промахи.

Спитаю, что мне повезло: в самом начале своей трудовой жизни я встретилась с хорошими людьми. Только сейчас поняла, как это было тогда важно. А если бы попробовали увещевать, кто-нибудь подмеялся бы над моей неловкостью... Замкнулась бы тогда, и, может быть, неприязнь к профессии появилась.

Хорошо что этого не произошло. А ведь бывают такие казусы. На комсомольских собраниях, иной раз, из крайности в крайность бросаются: то со сладостным подобострастием угаварвать начнут (сделай то, сделай это — поможем), а то резко—ты должна, обязана! Да и на производстве бывает—словоохотливый помастера всю технологию от и до расспишет. А не видит он чем, что вовлекает неуверенность, сомнения одолевают.

Однажды ко мне подошла стопорезчица Маргарита Кузьмина. Она была старше меня, в цехе — со дня его основания. И как-то очень просто посоветовала: «Номы внимания. Пореже оглядывайся на других». Тепло на душе стало: хорошие люди рядом с тобой работают.

С тех пор Маргарита Кузьмина стала моим лучшим другом. Ей можно высказать все, что тягом лежит на душе. И услышишь от нее добрый и умный совет.

Вот Наташа меня спросила о своих учителях. Я ей ответила, что хотела бы быть похожей на нашего сменного мастера, сварщицу Галину Абросимову. Надо только один раз посмотреть, как она аккуратно, ловко работает — и тоже тебе столько за то, что нормы перевыполняет, а за то, что чисто делает свое дело.

Сейчас мы с Наташей Сердюк неразлучны. И работа у нас спорится, как у Зои, и Маргариты, и Галы. Как и у всех, кто носит высокое и почетное звание— советский рабочий.

Т. КУЗИЧЕВА,
сварщица цеха перерабатки бумажных отходов целлюлозно-бумажного комбината.

ЗДЕСЬ МНОГО СВЕТА И ЖИВЫХ ЦВЕТОВ

Работа эта началась еще четыре года назад. Тогда воспитанники Сокольской школы-интерната с увлечением собирали материалы о жизни и деятельности Владимира Ильича и его соратников и только мечтали о Ленинском зале. Теперь такой зал существует.

Экспонаты и стенды каждому посетителю небудут интересны. Вот здесь на фотографиях передовики производства — гордость нашего города, чьим самоотверженным трудом претворяются в жизнь заветы Ильича. Вот шкаф, в котором хранится собранная литература о В. И. Ленине. А дальше — поделки ребят. Особенно привлекает макет «Ленин в Горках».

На маленьком столике стопка конкурсных сочинений. Названия их разные, но все они посвящены великому учителю. Вот одно из них: «О чем бы я рассказала Владимиру Ильичу, беседуя с ним».

Пишут ребята в своих сочинениях о достижениях страны, о счастливом детстве, о прекрасном будущем. На стене Ленинского зала — электрифицированная карта, которая как бы дополняет повествование ребят: «Задуманное воплощается в жизнь» — лампочками показаны на карте электростанции, строительство которых было намечено по плану ГОЭЛРО, атомные, строящиеся.

Есть еще одна электрифицированная карта, на ней обозначены места, где жил и работал В. И. Ленин, в городе, носящем его имя. А собранные материалы рассказывают о жизни и кипучей деятельности Владимира Ильича.

Много интересного в зале и в соратниках Владимира Ильича—Н. К. Крупской, Н. Е. Бубнякине, М. И. Калинине, С. М. Кирове. А разве не полезно знать, за что и какие предприятия награждены орденом Ленина, кто из вологжан носит эту почетную награду?

Как же смогла школа собрать такой обширный материал? Секрет простой. Руководитель Ленинского зала Анна Ивановна Паничева — историк по специальности — вкладывает в эту работу всю душу. И ее помощники, ученики 9 и 8 классов, идя увлеченность своего руководителя, занимаются работой с энтузиазмом.

Они написали письма в музей В. И. Ленина в Финляндию и получили ответ и копии документов, рассказывающих о деятельности Владимира Ильича того периода. Фотографии, полученные из Англии, рассказывают о работе Ленина во время пребывания в Лондоне.

Интересное письмо пришло от пенсионера Воробьева, которому выпала честь охранять квартиру Владимира Ильича и довелось участвовать в первом коммунистическом субботнике на Московско-Казанской железной дороге.

К числу ценных экспонатов музея ребята относят письма старейших коммунистов Близнецы Константинова Виктора, Героя Социалистического Труда А. В. Артюхиной, Елены Дмитриевны Стасовой.

...Ленинский зал интерната по праву считается лучшим в городе. Приходят сюда взрослые, из разных школ на экскурсию приходят ребята. С волнением читают письма, с интересом рассматривают макеты, стенды. Слушают рассказы юных экскурсоводов, членов совета Ленинского зала — Кустовой, Бородиной, Соколова, Усанова, Тарасова, Баранова, Кузнецовой — всего их 16 человек, помогающих открыть страницы Ленинианы.

С. КОКОРИЛИН,
учитель Сокольской школы № 6.

СОТВОРИ КРАСОТУ

Дом, в котором ты живешь

Это письмо в редакцию так и светится хорошим настроением. Представьте, радость А. А. Викторовой доставил, казалось бы, простой случай: мальчики из подъезда дома № 1 по улице Карла Маркса, где живет автор письма, вымыли все панели с первого по пятый этаж.

Да, шестеро пионеров из школы № 13 по инициативе Саши Стрельникова взяли в руки тряпки и потрудились какой-нибудь час. Но сколько радости они принесли своим папам и мамам, дедушкам и бабушкам, всем жильцам подъезда!

И, конечно, не только потому, что стены стали чистыми и заблестели, как после ремонта, а потому, что уборку ребята сделали своими руками, вложили в свой труд добрый порыв, желание сделать людям приятное.

Красоту и удобства — собственными руками. Эти слова давно уже стали правилом для сотен и сотен жителей города. Пять субботников по благоустройству улицы Можайского организовали ее жители. Коллективную уборку черного помещения провели жители трехэтажного дома № 2 по улице Калинина. Свыше 3000 рублей из собственных средств затратили жильцы квартир второго домоуправления на бытовой и эстетический ремонт.

Ученицы 19. Висит табличка—«Дом отличного содержания и быта». Когда-то в нем была комнатная система по типу общежития. Жильцы, договорившись с домоуправлением, произвели на собственные средства капитальный ремонт. Теперь здесь отдельные квартиры со всеми удобствами. Благоустроенный двор с цветниками, декоративным садом, площадкой для отдыха — это тоже дело их рук.

Неподалеку от вокзала несколько зданий, расположенных по улицам Мира, Путейской и в Огородном переулке, образуют 60-й квартал. У них общий двор—пожалуй, самый большой в городе: им пользуются пятьсот семей. А по инициативе домоуправления уполномоченного квартала И. А. Ширикова (может быть, пристрастному, но искренному)—и самый лучший.

Такому двору и правда позавидуешь. Цветники, декоративные и фруктовые деревья, кустины игрушных кустов. Среди зелени — агитплощадка с эстрадой, волейбольная площадка, украшенные садовые украшения, удобные сушила для белья. И все это появилось на пустом месте благодаря активности жильцов.

Не один день В. К. Жилин, А. Ф. Котова, П. С. Кротченко, И. Г. Королихин, В. Ф. Ефремов, В. С. Уханов, А. В. Манахова и многие другие приходили сюда с лопатами, пилами, молотками, ледками. Сами делали легкие ограды вокруг цветников. Сами устанавливали скамьи, сооружали беседки, трубы. Теперь здесь и не подумаешь, что отыскали их жильцы среди списанного хлама, сами сварили металлические украшения, обшивали рейками, красили...

Но, проходя по улицам городу, нетрудно убедиться, что есть еще и унылые, неблагоустроенные дворы, и запущенные подъезды. Для того, чтобы жильцы таких домов были равнодушны к красоте, не цепили удобств. Просто ждут когда кто будет сделано домоуправлением. Ждут порой с олимпийским спокойствием, а иногда нетерпеливо, засыпая жалобами домоуправления, горсовет, редакцию.

«Мы не раз обращались к управляющему домами, но он к нашим просьбам оказался глух, — пишет житель дома № 101 по улице Чернышевского Г. И. Милюков и другие (подписей неразборчивы). — Живем скоро год, а в подъезде нет списков жильцов. Верхний для сушки белья привязывается к перилам последнего пролета и отрезан вокруг газовых счетчиков. Просим помочь нам и заставить этого невнимательного человека отзываться на просьбы людей».

С этим письмом редакция познакомила управляющего В. Н. Архипова (домоуправление № 2). Его ответ нас вполне убедительно. Домоуправление готовит предоставить столбы для сушки, посадочный материал, а жильцы пусть приложат руки для благоустройства и озеленения двора. Ведь в доме живут десятки мужчин, а в бригаде при домоуправлении насчитывается всего шесть человек. Могут ли они везде успеть?

А как не назвать иждивенческим отношение некоторых жителей дома № 5 по улице Калинина? Уже несколько лет не затухает бесконечный конфликт между ними и домоуправлением № 2. После капитального ремонта жилищные условия здесь значительно ухудшились, на новом месте — прежнему недовольны. Убрать ли мусор во дворе, провести ли маленький ремонт — каждой мелочью они обращаются к управляющему домами.

У домоуправления же к жильцам этого дома свои претензии: почему вовремя не вытряхиваются с балконов, почему в ведра для пищеотходов высыпается мусор и бутылки стекло, почему канализационная система то и дело засоряется тряпками, осколками битой посуды (однажды при этом пострадал даже пригрешенная автоматина)?

«Как хорошо, когда чистые панели, когда красивый двор, когда газоны в зелени и цветах! — восклицает в своем письме наша читательница А. А. Викторова. К этим справедливым словам остается добавить: и особенно, когда это сделано своими руками!

Л. ПОЛЯКОВА.

НА ГОРОДСКИЕ ТЕМЫ

ТЯНУТ-ПОТЯНУТ...

Несколько лет тому назад жители улиц Гоголя, Горького, Мостовой, Багровской и набережной VII Армии в коллективном письме просили открыть в нашем районе магазин по продаже предметов новой необходимости, в том числе хлебных и молочных продуктов. Так как поблизости нет продовольственных магазинов, для каждой мелочью приходится ходить далеко в центр города.

Вопрос этот ставился перед депутатами горсовета, в период избирательной кампании. Ждать пришлось довольно долго. И вот в начале этого года блеснула дружа надежды: стали оборудовать под магазин бывший жилой дом на углу улиц Гоголя и Багровской.

Но вдруг строительство по неизвестной причине заглохло. Несколько месяцев уже не видно строителей. А сам магазин без земельного дома торгового оборудования (очевидно, дорогое) приходит в ветхость.

Н. УГЛИЦИЙ, Д. ГУСЕВ и другие (всего 12 подписей).

КОСТЮМ ГОРОДА

В Вологде многое делается по новому строительству и реконструкции жилых домов, проезжих улиц и площадей. Но крупные недостатки в городском хозяйстве остались столько бросаются в глаза, что говорить о них нельзя умолчать о них.

Первое слово — о строительстве. Я имею виду не сроки и качество работ (обычно наши сроки и качество явный разнобой), а размещение новых строительных объектов. Почему в областном центре до сих пор на самых красивых улицах возводить такие уродливые здания, как контора «Сокольнефти» (ул. Ленина/ул. Калинина? К тому же это сооружение, по-моему, недоделано. Даже рядом с ним на Ленинской улице, в прошлом. Подход к дому не приведен в порядок, во дворе—мусор, хлам.

Или гараж связисто на улице Верещагина. Это невзрачное на вид здание в центре города построено без надлежащего и сейчас является источником грязи и беспокойства людей.

Когда-то внутри жилого квартала между собой стоящим проспектом и улицей Ленинского комсомола фабрику химчистки и крашения одежды. Кажется, времени прошло достаточно, чтобы не допустить допущенную ошибку: из окон расположенных над крышами вытяжных труб валит густой дым, отравляя окружающую атмосферу. А это предприятие продолжает расширять.

Второй вопрос— о содержании в порядке поселений части улиц и тротуаров. Хорошо, что в городе стало больше улиц получают асфальтное покрытие. Но обидно смотреть на изуродованные дороги, которые только что были заасфальтированы. Что-то неладно делают дорожники при ремонте подземных коммуникаций, или их труд за новорытое время идет насмарку. Я не только про ремонт. Уже не государственные средства. К сожалению, далеко не идеальны дороги даже в центре города. Возьмем, например, улицу Ленина. Где-где, а на ней должен быть порядок. Но его нет. Вместо того, чтобы сделать улицу благоустроенной, красивой (имею виду и полотно проезжей части, и газоны, и тротуары), недавно на ней без всякой подготовки нанесли разделительные полосы. Наверное, это следовало сделать только после ремонта стуктуры улицы.

А на улице Чернышевского, в новом районе застройки, тротуары недавно проложены там, что непрятно смотреть (особенно дома № 101). Не украшает город протопленная канава — заплата» на тротуаре у ресторана «Вологда».

В нашем городе много столбов линий электропередач. Конечно, хорошо бы заменить воздушные линии кабельными. Но это дело будущего и не так скоро. Пока же надо привести столбы в порядок — забота сегодняшняя. Между тем на многих улицах, в том числе Октябрьской, Гагарина стоят покосившиеся столбы, некоторые из них вот-вот свалятся.

Еще об одном— о чистоте города. Есть в соответствующих частях городского коммунального управления различные уборочные машины, и немало. Домоуправления и жилищно-коммунальные отделы предприятий содержат не одну сотню дворников, а в городе грязь и пыль.

Можно назвать и другие примеры невнимательности, нерадивости в ведении городского хозяйства. Но и приведенных достаточно, чтобы сказать за порядком в городе надо смотреть лучше, тем, кто полномочен отвечать за этот участок работы, чтобы спрашивать по настоящему.

В. КОЛПАКОВ,
начальник отдела по делам отдела областного финансового отдела.

НОВОСТИ «С БОРОДОЙ»

Находясь в Вологде в командировке, я с удовольствием кому по ее улицам. И старину здесь увидишь, и новостройки. А музеи гораздо просто непохожие.

Но вот бросилось в глаза такое. В городе города есть немало витрин, но газеты, к сожалению, меняются нерегулярно. Так, например, 10 августа висели номера газет «Правда», «Известия», «Советская Россия» за 8 августа, «Комсомольская правда» и «Труд» за 7 августа, а «Советский патриот» даже за 6 августа.

В понедельник, 11 августа, все газеты были заменены на воскресные номера, а где же, предыдущие 2—3 номера?

Помощник начальника, имеющий свободную минуту, охотно заглянет в киоск, проверит газеты, прошедший прямо на них, сколько могут заинтересовать новости «с бородой»?

В. КРЕМНЕВ.

ПАРТОРГАНИЗАЦИЯ И МОЛОДЕЖЬ

ВО ТЕМ ЛИ ДЕЛО

На совещании передовиков сельского хозяйства района во время короткого перерыва бригадир одного из колхозов спросил у секретаря парткома артели «Путь Ленина» В. И. Матвеевой:

— Слышал, после школы у вас многие ребята охотно в колхозе остаются. Как вам это удалось, а?

Секретарю парткома такие вопросы слышать не впервой. И ответила она примерно так:

— Приезжайте в Киснему. Расскажем и покажем.

Рассказ этот придется начать издалека. С трудной для артели поры...

1. ЗАЯВКА

О малеевских доярках в районе добрая слава идет. Бригадир Виктор Константинович Каталков гордится тем, что в его бригаде трудится этот дружный коллектив коммунистического труда. Временами замечает:

— Ра1, что наших доярок хвалят. Уважать их надо за то, что они не стали «чистя-доли на стороне приспитривать. В колхозе остались.

Прав коммунист Каталков. Как хороший запах песню красит, так и заявление Лидии Ермолаевой, Нины Першиной, Зои Савиной с просьбой принять в колхоз были добрей закваской на то, что думает молодежь о судьбе своего колхоза.

— Надо помочь девчатам, — решили на заседании парткома.—Новую ферму построим. В школе нам, руководителям, следует почаще бывать. Чтоб ребята знакомились с завтрашним днем.

В Малееве начали строить новую ферму. И в школу стали наведываться руководители хозяйства. С ребятами разговоры вели серьезно и деловито.

Заботы коммунистов и руководства артели не пропали даром. Тот день, когда десять парней и девчат подали заявления с просьбой принять их в колхозную семью, стал для всей Киснемы праздником. В торжественной обстановке приняли в члены артели М. Смирнова, В. Ухову, Л. Егорову. Словом, всех десяти. Ребята, поднимаясь на сцену, волнуясь, говорили по-разному. Но общая мысль была такой:

— Будем работать на земле, которую завоевали наши деды. На которой сейчас работают наши отцы и матери.

Так был сделан добрый зачин. Но коммунисты и все колхозники артели понимали—сделан только первый шаг.

2. ТОЧКА В ЖИЗНИ

— Начну с одной цифры—48. — Это уже говорит агроном колхоза «Путь Ленина», вожак комсомольцев Маргарита Лучина.—Столько у нас в колхозе комсомольцев и молодежи. Как мы живем, работаем, чувствуем ли себя хозяевами целей и фермы? Слова учат, а примеры влекут. Помните, в пьесе В. Розова «В добрый путь» один из героев говорит: «У каждого человека должна быть своя точка в жизни, свое место. Попал человек на это место и все таланты сразу наружу выходят...» Согласны?

Супруги Михаил и Людмила Копыловы после школы уехали счастья на стороне искать. Но знать велика сила вечного притяжения, раз вернулись и полям и переделкам отчего края. Люда стала телятницей, а Михаила колхозники Слободской бригады своим вожаком выбрали. С помощью колхоза молодые семьи выстроили новый дом. Нашли они «точку» в жизни, свое место в ней? Думаю, что нашли.

Любовь к земле Леонид Богданов, на мой взгляд, привил отец Игорь Петрович — механизатор с большим стажем. Леонид еще школьником стал работать на тракторе и запал первенство в соревновании пионерских бригадиров района. А после окончания школы стал парень студентом сельскохозяйственного вуза. Окончил его и стает настоящим, грамотным хозяином земли.

Можно привести немало примеров. Партийная организация и правление колхоза заботятся о судьбах молодых хлеборобов. Кто жалает—колхоз поможет получить специальность. Молодые организаторы обещают и учат опытные. Сергей Ухов после армии пофирил. Начинающим же весну он встретил по за бараниной, а в поле, где решалась судьба урожая. Колхозники выбрали его бригадиром участника.

3. ОТ ДОБРА К ДОБРУ

Как сделать, чтобы день вступления в колхоз стал для ребят самым светлым и праздничным? Чтобы запомнился всем надолго?

Может, посвящать в хлеборобы. Торжественно, всенародно. И вот настал день, к которому и партком, и комсомольская организация, и правление колхоза готовились особенно тщательно. Клуб «Юность» переполнен. Празднично разодеты сельчане. Стоящает разноголосица. Все встают и рукоплещут под Красным знаменем потомственным хлеборобам С. А. Щепетову, П. М. Мазурову, Л. И. Дудниковой, А. С. Забавичеву и молодым—Володе Миронову, Михаилу Володичеву, Володе Ткачеву, Александру Осипову, Юрию Емелеву и Николаю Осипову. В тишине звучат проникновенные слова напутствия председателя колхоза:

— Праздник «Посвящение в хлеборобы» у нас проводится впервые. Вам, молодым, вступающим в нашу большую артельную семью, даем наказ: «Любите землю дедов и отцов нежней и сильней...».

Звонкие, чистые ребячьи голоса разносят по просторному залу слова клятвы:

— Вступая в ряды хлеборобов, торжественно обещаем: любить землю, быть верными ей и по-хозяйски о ней заботиться.

На труди у ребят заалели памятные ленты. Почетный колхозник С. А. Щепетов, волнуясь, говорил:

— Запомните, сердцем прочувствуйте эти два слова—Жито и Жизнь. Корень у них общий: жито—это хлеб, а без хлеба разве мыслима жизнь? Хлеб-то придется растить вам.

Ветераны передают эстафету Лидии Ермолаевой, Нине Першиной, Зои Савиной с просьбой принять в колхоз были добрей закваской на то, что думает молодежь о судьбе своего колхоза.

— Надо помочь девчатам, — решили на заседании парткома.—Новую ферму построим. В школе нам, руководителям, следует почаще бывать. Чтоб ребята знакомились с завтрашним днем.

В Малееве начали строить новую ферму. И в школу стали наведываться руководители хозяйства. С ребятами разговоры вели серьезно и деловито.

Заботы коммунистов и руководства артели не пропали даром. Тот день, когда десять парней и девчат подали заявления с просьбой принять их в колхозную семью, стал для всей Киснемы праздником. В торжественной обстановке приняли в члены артели М. Смирнова, В. Ухову, Л. Егорову. Словом, всех десяти. Ребята, поднимаясь на сцену, волнуясь, говорили по-разному. Но общая мысль была такой:

— Будем работать на земле, которую завоевали наши деды. На которой сейчас работают наши отцы и матери.

Так был сделан добрый зачин. Но коммунисты и все колхозники артели понимали—сделан только первый шаг.

2. ТОЧКА В ЖИЗНИ

— Начну с одной цифры—48. — Это уже говорит агроном колхоза «Путь Ленина», вожак комсомольцев Маргарита Лучина.—Столько у нас в колхозе комсомольцев и молодежи. Как мы живем, работаем, чувствуем ли себя хозяевами целей и фермы? Слова учат, а примеры влекут. Помните, в пьесе В. Розова «В добрый путь» один из героев говорит: «У каждого человека должна быть своя точка в жизни, свое место. Попал человек на это место и все таланты сразу наружу выходят...» Согласны?

Супруги Михаил и Людмила Копыловы после школы уехали счастья на стороне искать. Но знать велика сила вечного притяжения, раз вернулись и полям и переделкам отчего края. Люда стала телятницей, а Михаила колхозники Слободской бригады своим вожаком выбрали. С помощью колхоза молодые семьи выстроили новый дом. Нашли они «точку» в жизни, свое место в ней? Думаю, что нашли.

Любовь к земле Леониду Богданову, на мой взгляд, привил отец Игорь Петрович — механизатор с большим стажем. Леонид еще школьником стал работать на тракторе и запал первенство в соревновании пионерских бригадиров района. А после окончания школы стал парень студентом сельскохозяйственного вуза. Окончит его и станет настоящим, грамотным хозяином земли.

Можно привести немало примеров. Партийная организация и правление колхоза заботятся о судьбах молодых хлеборобов. Кто желает—колхоз поможет получить специальность. Молодые организаторы обещают и учат опытные. Сергей Ухов после армии пофирил. Начинающим же весну он встретил по за бараниной, а в поле, где решалась судьба урожая. Колхозники выбрали его бригадиром участника.

3. ОТ ДОБРА К ДОБРУ

Как сделать, чтобы день вступления в колхоз стал для ребят самым светлым и праздничным? Чтобы запомнился всем надолго?

Может, посвящать в хлеборобы. Торжественно, всенародно. И вот настал день, к которому и партком, и комсомольская организация, и правление колхоза готовились особенно тщательно. Клуб «Юность» переполнен. Празднично разодеты сельчане. Стоящает разноголосица. Все встают и рукоплещут под Красным знаменем потомственным хлеборобам С. А. Щепетову, П. М. Мазурову,

ЭКОНОМИКА И ОРГАНИЗАЦИЯ СЕЛЬСКОХОЗЯЙСТВЕННОГО ПРОИЗВОДСТВА

ИСТОЧНИКИ ПЛОДОРОДИЯ

ОПЫТ НАКОПЛЕНИЯ И ИСПОЛЬЗОВАНИЯ ОРГАНИЧЕСКИХ УДОБРЕНИЙ В КОЛХОЗЕ «СОВЕТСКАЯ РОССИЯ»

Наше хозяйство располагает двумя источниками получения органических удобрений: животноводческие фермы и торфяные болота.

В колхозе имеется 2300 голов крупного рогатого скота и 200 лошадей. Выход навоза в среднем от каждого животного, при недостатке подстилки, не превышает 4—4,5 тонны в год. Всего накапливается за год от всех видов скота 9—10 тысяч тонн навоза. Его достаточно только на треть площади, которая нуждается в органике. Поэтому приходится использовать торф. Он компостируется с навозом. Таким образом количество органических удобрений увеличивается в несколько раз.

Торфо-навозный компост — очень ценное удобрение. В нем меньше теряется азота из навоза, так как торф поглощает аммиак и удерживает его от улетучивания. Кроме того, под влиянием навоза усиливаются биологические процессы в торфяной массе. В результате этого азот торфа переходит в усвояемые растениями формы. Компостирование проходит в аэробных условиях, без уплотнения штабелей.

Готовим компосты у фермы крупного рогатого скота и в полях, на месте внесения, куда весной затрудняя вывозка. Соотношение навоза и торфа 1:4 или 1:5, то есть на одну часть навоза берем четыре или пять частей торфа.

Заделки торфа на территории хозяйства значительные. Заготовляем его поверхностным способом.

При компостировании в поле одновременно с торфом вывозим и навоз, тщательно перемешиваем бульдозером и сгребаем в штабеля, которые сверху покрываем слоем торфа для сохранения азота. Ширина штабеля — три-четыре метра, длина — шесть-десять и высота—2,0—2,3 метра, вес — 40—80 тонн.

Очень важно в зимний период создавать в штабелях «очаги горения». Делаем это так. Внутри штабеля укладываем свежий, незамерзший соломенный навоз от крупного рогатого скота или лошадей. Эти «очаги» постепенно разогревают близлежащие слои компоста и не дают штабелю промерзнуть.

Большую часть компостов готовим у крупных ферм. Так, на центральном участке, где на одной ферме размещено 230 голов крупного рогатого скота и оборудовано пневматическое вырабатывание навоза, готовим четыре-пять тысяч тонн компостов. Здесь бульдозером укладываем слой торфа, на него выбрасываем навоз, потом — опять слой торфа, затем — слой навоза и т. д. Все это одно раз тщательно перемешивали.

Пневматическое вырабатывание навоза позволяет равномерно распределить его в торфяной массе и полностью использовать навозную жижу.

В компосты обычно добавляем фосфоритную муку из расчета 10—15 килограммов на тонну, чтобы на гектар пашни пришлось ее четыре-пять центнеров.

При добавлении фосфоритной муки резко повышается качество компостов, ускоряется гумификация органического вещества навоза и торфа, сокращаются потери азота, а фосфор переходит в более подвижные соединения, доступные растениям. Такое компостирование позволяет эффективно использовать фосфоритную муку не только на кислых, но и на слабокислых и нейтральных почвах.

Начинаем внедрять торфо-жижевые компосты. В полностью сохраняется азот навозной жижи, а большая часть питательных веществ торфа переходит в доступные для растения формы. Эти компосты готовим в весенне-летний период. Торф укладываем в штабеля высотой до 1,5 метра, сверху делаем канавку глубиной 0,4 метра и шириной — один метр. В канавку наливаем навозную жижу — 0,5—0,5 тонны на тонну компоста, затем выравниваем поверхность. В такие компосты тоже добавляем фосфоритную муку.

Очень важно иметь порядочный запас компоста. Лучше готовить его в начале осени. В течение трех-четырех месяцев он будет готов, а весной, в мае, перепрошлой можно вносить на занятые пары и под пропашные.

Несколько слов об организации труда.

У нас три тракторные бригады. Ежегодно до них доводится годовое производственное задание по производству продукции растениеводства, по заготовке кормов и внесению удобрений.

В бригадах создаются звенья по внесению органических удобрений. Каждое звено по внесению органических удобрений имеет бульдозер, трактор, четыре трактора «МТЗ» с тележками.

В зимний период бригада вывезла на поля 15 тысяч тонн удобрений. На эту работу затрачивается 440 человеко-дней.

На подвозке торфа к ферме занято звено, имеющее тракторы «МТЗ» с тележками.

В весенне-летний период внесение компостов в поле работают 10 звеньев, имеющих 12 тракторов «МТЗ». Делается в среднем по 13 рейсов за день на каждый 450—650 тонн. Сделанных, в зависимости, 24—26 тысяч тонн, затрачено на это 975 человеко-дней. В то же время внесение в поле компостов звеньев затрачивают 1745 человеко-дней.

Правильная система накопления и внесения в почву удобрений обеспечивает высокий и устойчивый урожай, прошлом году, например, мы получили по 16,4 центнера зерна с гектара, тогда как сколько лет назад средний урожай не превышал шести-семь центнеров.

Наша задача — умело использовать удобрения и, осуществляя комплекс агротехнических мероприятий, неуклонно повышать плодородие полей, увеличивать производство продуктов сельского хозяйства.

Н. МАЛЫШЕВА,
главный агроном колхоза «Советская Россия» Шекснинского района.

СОРЕВНОВАНИЕ ЖИВОТНОВОДОВ

И ДЕЛО ПОШЛО НА ЛАД

Колхоз «Заря» одним из первых в Сямженском районе выполнил годовой план продажи мяса государству. Высокими привесами молодняка славится Яргренская бригада. Среднесуточные привесы телят в этой бригаде более 900 граммов.

Трудятся здесь две телятницы. Н. Н. Кустова выкармливает за телятами до шестимесячного возраста, а затем передает их А. А. Голубевой. Не первый год хорошие животноводы добиваются успехов в откормке молодняка. Но когда-то все было иначе...

Положение дел в бригаде изменилось после того, как здесь сформировали гурт телят-откормочников, выделили для них лучшие пастбища—луга по берегам речки Яргренки и Яргренского озера. По 15—16 часов в сутки молодняк находится на пастбище. В достатке получают животные обрат и концентраты.

А когда на животноводческих фермах колхоза ввели новую оплату труда, у телятниц изменилось отношение к делу. Сейчас за каждый центнер планового привеса телятницы получают по 8 рублей 60 копеек, а за сверхплановые привесы — в полуторном размере.

— Теперь стараемся и покормить телят получше, и поласти подольше,—рассказывает А. А. Голубева.

Александра Александровна обращается к председателю колхоза А. Ф. Ушакову: «Лучше, Александр Федорович, чем-то поправить телят на прежний уровень. Пока везем их на машинах до Сямжи, килограммов по пятнадцать теряют в весе. Если сами гонят, то в дороге они и поедят как следует, и отдохнут». Председатель согласен: ведь это сэкономит не одну сотню колхозных рублей.

Весь молодняк яргренские телятницы сдают не ниже средней упитанности. На первое августа они уже выполнили годовой план продажи мяса государству. А. А. Голубева и Н. Н. Кустова взяли высокое обязательство — сдать за год 170 центнеров мяса. Успехи первого полугодия говорят о том, что это обязательство будет выполнено.

Н. ТРОФИМОВА.

На снимке: телятница Яргренской бригады колхоза «Заря» Нина Николаевна Кустова.

Фото автора.

ОБСУЖДАЕМ ПРОЕКТ ПРИМЕРНОГО УСТАВА КОЛХОЗА

ТВОЙ ТРУДОВОЙ СТАЖ

Правильно сказано: жизнь прожить — не поле перейти. Всякое с человеком случается. Поработал, скажем, в колхозе, а потом так обстоятельства сложатся, что и не хотел бы покинуть отчего края, где все тебе близко и дорого, но приходится.

Годы летят быстро. В трудах да хлопотах не заметишь, нам и старость придвинется. Надо на пенсию оформляться. Но легко сказать—оформляться. Нужны документы, подтверждающие трудовой стаж. Приходит помилуй человек с документами, а ему поясняют: «Не хватает у вас трудового стажа. А те годы, что в колхозе работал, во внимание принять не можем».

И ухнет человек с горькой обидой на сердце.

Между тем такое положение заставляет и молодежь задумываться: останется в колхозе работать, а потом окажется, что эти годы потеряны для трудового стажа.

Поэтому было бы полезным пункт 39 раздела «Социальное обеспечение колхозников» дополнить словами: «В трудовой стаж, необходимый для получения пенсии, время работы в колхозе засчитывается».

А. ГОРСКИЙ.

Вашинский район.

ВЫСТАВКА ПЛЕМЕННОГО СКОТА

В Великом Устюге, на территории госхозяйства и мясокомбината, проведена выставка племенного и мясного скота. Она показала, какую выгоду может получить каждое хозяйство, имея в своем стаде племенной скот. В племсовхозе «Красный Север» и колхозе «Строитель коммунизма» Велико-Устюгского района низкопродный скот по существу выведен.

От увеличения продуктивности животных и реализации молока, мяса и племенного молодняка эти хозяйства получают высокие доходы. В колхозе «Строитель коммунизма», например, средний надой молока в прошлом году составил 4089 килограммов от коровы, на 1630 килограммов больше, чем было в 1961 году. Прибыли от животноводства получено свыше полумиллиона рублей, в том числе от продажи племенного молодняка — бычков и телок — 41730 рублей.

Участвовавшие в работе выставки специалисты из Вологодской, Никольского, Кичменгско-Городецкого, Нюксенского, Верховажского районов, Лузского района Кировской области высоко оценили представленных животных. Совхозу «Красавино» присужден диплом первой степени, совхозу «Северодвинец» — второй степени и колхозу «Строитель коммунизма» — диплом третьей степени. Отмечена хорошая работа животноводов скотооткормочного совхоза «Велико-Устюгский», получающих среднесуточные привесы телят до 1418 граммов.

На выставке заключено немало торговых сделок по покупке племенных животных.

Последовательно ведут племенную работу в последние годы труженики животноводства Никольского района, где все были жестоко поражены копытной чумой. Очередную партию молодняка крупного рогатого скота они купили и на этот раз. Колхоз «1 Мая» приобрел у совхоза «Северодвинец» (г. Великий Устюг) шесть бычков и 13 телок.

П. ШАРНИН.

НА СНИМКЕ: зоотехник по племделу колхоза «1 Мая» В. Кокшаров и директор Никольской племстанции М. Панова за осмотром племенных животных.

Фото В. МОКРЕЦОВА.

УВЕРЕННЫМ ШАГОМ

По итогам соревнования мелиораторов за первое полугодие Харовскому району присуждено областное переходящее Красное знамя, а Харовской машинно-мелиоративной станции выделено 10 тысяч рублей для строительства жилья. Это — награда за успешное выполнение производственных заданий.

— Наш коллектив, — рассказывает главный инженер ММС Николай Иванович Филин, — стремится с наибольшей эффективностью проводить мелиоративные работы. На поучения заболоченных земель применяем закрытый дренаж. Руками рационализаторов изготовлен специальный планировщик для обработки откосов осушительных каналов, использование которого значительно повышает производительность труда. Занимается и другой планировщик — для укатки площадей, и такие грабли для уборки мелких древесных остатков, тоже сделанные нашими умельцами. Приобретены машины для добычи подетилочного торфа.

Немало земель отведено таким образом у болот и ручьев для колхозов «Путь Ленина», «Россия», «Большевик» и других. На этих землях высеваются сельскохозяйственные культуры, урожайность которых с каждым годом растет.

За три последних года механизаторами ММС вывезено на поля 125 тысяч тонн торфа, компостируемого с навозом и минеральными удобрениями.

Для добычи торфа освоены торфяные болота в колхозах «Победа», «Россия», «Путь Ленина». По подсчетам специалистов здесь можно ежегодно добывать 100—130 тысяч тонн этого удобрения.

В текущем году харовские мелиораторы должны выполнить подрядных работ на 270 тысяч рублей, провести культуртехнические работы на площади 600 гектаров, осуществить капитальное мелиоративное строительство на 110 гектарах, вывезти на поля не менее 50 тысяч тонн торфа для компостирования с минеральными удобрениями и навозом.

— Мы соревнуемся с мелиораторами Вожегодской ММС, — сказал Н. И. Филин, — полагаю, что и в этом году перевыполним план и первенства не уступим.

Так считает каждый работник передовой в области машинно-мелиоративной станции.

В. АНОСОВ.

КАК В ГОРОДЕ

Много нареканий на качество хлеба пришлось выслушивать жителям Городищенского сельпо Нюксенского района, работали на старой хлебопекарне. Теперь об этом лишь воспоминания.

Скоро год, как работает новый механизированный хлебозавод. Если раньше (на старой пекарне) выпекали буханки ржаного и штучная продукция. Качество хлеба не сравнить с прежним. В ассортимент выпечки — новые сорта булочных изделий.

Коллектив завода с энтузиазмом трудился на осенних и зимних, Тон задавала заведующая производством Н. Селянина. Теперь особенно хорошо идет дело у бригады в составе Г. Малинной, М. Конопелевой и А. Поповой. Они выпекают за смену до трех тонн хлеба, в том числе полтонны булочных изделий.

И доставка хлеба в магазины ведется как в городе. Семь аккумуляторов доставляется во все торговые точки. Шоферы В. Тетерин, А. Ковалев и С. Ушаков, а также Н. Ф. Ковалев и Г. Панов со своим подручным Ушаковым справляются этим делом.

А. КОРМАНОВСКИЙ,
инженер-технолог.

ДОПОЛНИТЕЛЬНЫЕ ТОННЫ

Лето — молочная пора. Сейчас колхозники, рабочие и служащие Вологодского района выполняют государству излишки молока, полученного от своих коров. Задача работников маслобойных предприятий — умело организовать его закупки.

Хорошо организовано это дело в большинстве сельских Советов Вологодского района. Здесь уже выполнен годовой план закупок молока от населения. Сверхплановое молоко заготовляется также в Шекснинском, Чагодощенском, Чагодощенском, Устюженском и Тарногском районах.

В Чагодощенской маслобойной, в Шекснинском, Чагодощенском, Устюженском и Тарногском районах.

В Чагодощенской маслобойной работники маслозавода, актив сельских Советов и колхозов проявили заботу о закупках молока. Вологодский маслобойный завод «Аврора» в Чагодощенском районе, на Шекснинском сепараторном отделении Грязовецкого района два дня индивидуальных сдатчиков в приемке молока отказывали... из-за отсутствия фляг. А сюда одно молоко около 50 колхозников Вологодского «Аврора».

Нельзя мириться с такими беспорядками.

В области большая часть маслозаводов и сепараторных отделений. По всей стране славится наше, вологодское масло. А закупки молока у населения — это дополнительные тонны масла, сыра цельномолочных продуктов.

А. БЕЛОВ,
инженер областного управления по заготовкам молока и молочной промышленности.

«СТРОИТЕЛИ ПОЗАВИДУЮТ...»

ССО-69

В нашем колхозе ведется большой капитальное строительство животноводческих и культурно-бытовых помещений. Строительные организации берутся далеко не за все об'екты, при этом строят очень долго.

Зная о студенческих строительных отрядах, мы обратились за помощью к студентам Вологодского политехнического. И вот студенты II курса естественно-географического факультета отличились на нашем просьбу.

10 июля 1969 года к нам прибыли студенты во главе с командиром Валерием Смачевым и мастером Иваном Катюхиным.

Признаться, первое время и студенты с опасной бранью за об'ект, и в колхозе было немало тех, кто не верил в успех дела. Жизнь отмела опасения тех и других. Тепляник на 200 голов начали строить 13 июля, а на 15 августа он уже был готов, лишь не возведена крыша и не установлено внутреннее оборудование. Причем каменные работы выполнены с таким хорошим качеством, что позавидует даже опытный строитель-каменщик.

Студенты не только строили, но помогали колхозу в заготовке кормов, а главное—вели большую воспитательную работу с членами колхоза: выступали с докладами и концертами в полеводческие бригады, на животноводческие фермы, организовывали спортивные соревнования сельской молодежи, вели помощь в оформлении наглядной агитации.

За месяц студенты поставили пять концертов. Они оформили стенд о жизни и деятельности В. И. Ленина, проведем пуги комсомола и клуба деревни Ленинова. Учащимся Стрижневской начальной школы подарили библиотечку. Они же оборудовали детскую площадку у детсада в деревне Стрижнево.

Правление и партком колхоза, школьники очень признательны студентам за их помощь. Мы надеемся, что наша дружба со студентами Вологодского политехнического будет расти и крепнуть.

П. ЛУГОВЕЦ,
секретарь парткома колхоза «Россия» Вологодского района.

«ПОЛИТИЧЕСКОЕ САМООБРАЗОВАНИЕ»

ЖУРНАЛ ЦЕНТРАЛЬНОГО КОМИТЕТА КПСС

Как глубже изучать и лучше раз'яснять марксистско-ленинскую теорию, теснее не связывать с практикой коммунистического строительства, с внутренней и внешней политикой КПСС, как сделать свое выступление, занятие в семинаре, кружке содержательным, ярким по форме?

Журнал ЦК КПСС «Политическое самообразование» стремится оказать помощь в этих вопросах пропагандистам и слушателям системы партийной и комсомольской учебы, лекторам, партийным работникам, преподавателям, всем, кто самостоятельно изучает революционную теорию. Центральное место отводится в нем материалам, посвященным 100-летию со дня рождения В. И. Ленина. Статьи, консультации о ленинском вкладе в теорию марксизма, осуществлении его идей на практике публикуются из номера в номер.

В «Политическом самообразовании», в свете решений XXIII с'езда КПСС и пленумов ЦК, международного Совещания коммунистических и рабочих партий 1969 года широко освещаются важные проблемы теории и практики строительства коммунизма в СССР, развития мирового социалистического, коммунистического, рабочего и национально-освободительного движения, борьбы народов за мир. Журнал приступил к публикации серии статей, посвященных насущным вопросам научно-технического прогресса.

Систематически печатаются материалы для различных звеньев системы партийной учебы. Для пропагандистов и слушателей проблемных теоретических семинаров журнал продолжает публикацию консультаций в разделах «Проблемы идеологической борьбы», «Критика современных антимарксистских экономических теорий». Недавно начат новый цикл, посвященный работе В. И. Ленина «Государство и революция».

Пропагандистам и слушателям системы комсомольского просвещения предназначаются публикуемые в журнале консультации по программе кружка «Беседы о партии». Для изучающих теоретическое наследие В. И. Ленина в народных университетах общественно-политических знаний дается учебно-методические материалы и разработки по основным темам.

Консультации, обобщенные тематические цифровые и иллюстративные материалы в помощь лекторам, докладчикам регулярно помещаются под рубриками «В блокнот пропагандиста», «Лектору и докладчику», а также в разделе «Научный атеизм».

Постоянной в журнале является рубрика «Из опыта идеологической работы и партийного образования».

ФОТОИНФОРМАЦИЯ

БОЛГАРИЯ готовится отметить 9 сентября 25-летие со дня свержения фашистской диктатуры — Национальный праздник болгарского народа. Улицы, дома городов украшаются в праздничный наряд.

НА СНИМКЕ: Фасад отверстия Дома Городского совета в Варне.

Фото В. ХУХЛАЕВА. **Фотохроника ТАСС.**

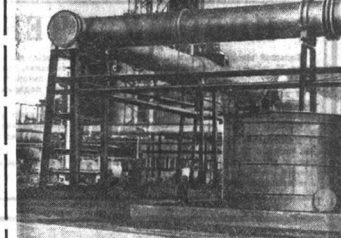

МЕТАЛЛУРГИЧЕСКИЙ комбинат Эль-Хаджар близ города Аннабы—первенец черной металлургии Алжирской Народной Демократической Республики. В его строительстве принято участие несколько стран, в том числе и Советский Союз.

Фото АДН—ТАСС.

● НА ЛЕНТЕ ТЕЛЕТАЙПА ● НА ЛЕНТЕ ТЕЛЕТАЙПА ● НА ЛЕНТЕ ТЕЛЕТАЙПА

В СОВЕТЕ БЕЗОПАСНОСТИ

НЬЮ-ЙОРК, 21 августа. (ТАСС). Вчера здесь состоялось совещание по инциденту в Ирландской Республике на заседании Совета Безопасности. Совет рассмотрел просьбу правительства Ирландской Республики о включении в повестку дня вопроса о положении на Северной Ирландии. По просьбе делегата Финляндии М. Якобсона Совет заслушал выступление министра иностранных дел Ирландии Хиллери.

Хиллери отверг как несостоятельные утверждения представителя Великобритании лорда Карадона, что Совет Безопасности не имеет права обсуждать положение в Северной Ирландии, поскольку, как он заявил, этот вопрос находится «во внутренней компетенции Великобритании». Представитель СССР А. В. Захаров подчеркнул в своем выступлении, что политика английского правительства способствовала расколу среди населения Северной Ирландии.

Члены Совета не пришли к единому мнению. Не приступая к голосованию относительно включения вопроса о положении в Северной Ирландии в повестку дня, Совет Безопасности по предложению представителя Замбии прервал свою работу.

СООБЩЕНИЕ МВД ЧЕХИИ

ПРАГА, 21 августа. (ТАСС). Агентство ЧТК передало сообщение министерства внутренних дел Чешской Социалистической Республики, в котором говорится, что в Праге на Вацлавской площади и прилегающих улицах 20 августа собирались толпы людей. Среди них было много враждебных, деклассированных, хулиганствующих элементов. Различными провокациями и прямыми преступными, противозаконными действиями они нарушали общественный порядок и даже применяли огнестрельное оружие против сотрудников органов общественной безопасности. При этом двое граждан было убито и несколько ранено.

После энергичных действий государственных органов при содействии подразделений Чехословацкой народной армии были восстановлены спокойствие и общественный порядок. Органы общественной безопасности задержали 320 человек, среди них ряд уголовных и деклассированных лиц, ранее привлекавшихся к ответственности.

В сообщении министерства внутренних дел Чешской Социалистической Республики говорится, что органы общественной безопасности и прокуратуры ведут расследование.

ПРЕСТУПЛЕНИЯ США ВО ВЬЕТНАМЕ

ХАНОЙ, 21 августа. (ТАСС). Здесь опубликовано коммюнике о военных преступлениях американских империалистов в Южном Вьетнаме и в ДРВ в первой половине августа.

В коммюнике указывается, что американская военщина и сайгонские марионетки продолжают осуществлять бомбардировки населенных районов и карательные операции в Южном Вьетнаме.

За первые 15 дней августа, отмечается также в коммюнике, пилотируемые и беспилотные разведывательные самолеты США произвели 630 вылетов для воздушной разведки над 19 провинциями и городами ДРВ. В районе Ханоя американские разведывательные самолеты появлялись пять раз, в районе Хайфона—7 раз.

Американская авиация в течение первой половины августа неоднократно бомбила районы, находящиеся между 17 и 19 параллелями, корабли седьмого американского флота и артиллерия, установленная на южном берегу реки Бенхай, обстреливали населенные пункты, расположенные в северной части демилитаризованной зоны.

За это время вооруженные силы ДРВ сбили 4 разведывательных самолета США, говорится в коммюнике.

ЗАБЫТЫЕ АМЕРИКАНЦЫ

НЬЮ-ЙОРК, 21 августа. (ТАСС). Гробы слуг*и* ноймами для больных детей в госпитале резервации индейцев племени Навахо в штате Аризона. Для детей индейцев не хватает врачей. Об этом факте сообщил доктор Эдвард Кан, один из авторов широко известной книги «Голод США», вышедшей в прошлом году. Продолжительность жизни американского индейца на 20 лет меньше, чем в среднем по стране, пять из восьми наиболее «голодающих округов» страны населены в основном индейцами. Тяжелые жилищные условия, когда многие семьи вынуждены ютиться в развалых музовах старых автомобилей, постоянное недоедание, болезни, высокая детская смертность стали постоянными спутниками жизни коренного населения страны.

Лицемерной выглядела попытка властей показать озабоченность плачевным положением индейцев на конференции, проведенной по инициативе американского правительства в Лейк Тахо (Калифорния). На этой конференции, обсуждавшей проблемы индейских племен Америки, не нашлось места... для самих индейцев. Их там было всего несколько человек.

НА СТРАЖЕ НЕЗАВИСИМОСТИ И СОЦИАЛИЗМА

ПРАГА, 21 августа. (ТАСС). Президент ЧССР генерал армии Л. Свобода и Первый секретарь ЦК КПЧ Г. Гусак приняли вчера в Пражском Граде представителей командования Чехословацкой народной армии во главе с министром национальной обороны генерал-полковником М. Дзуром и государственным секретарем министерства национальной обороны генерал-лейтенантом В. Дворжаком, сообщает агентство ЧТК. Министр национальной обороны от своего имени, от имени командования Чехословацкой народной армии и всех ее воинов и офицеров вновь заверил Президента ЧССР и Первого секретаря ЦК КПЧ, что Чехословацкая народная армия решительно стоит на стороне руководства партии и государства. Она последовательно выполняет возложенные на нее задачи, сказал М. Дзур.

Чехословацкая народная армия, подчеркнул министр, вооружена современным оружием и готова выполнить свои задачи по защите нашей западной границы от агрессивных планов империалистов. При этом мы сознаем, что безопасность республики и ее суверенитет она может гарантировать только вместе с другими армиями Варшавского Договора и особенно с Советской Армией. Поэтому и сейчас, как в период боев за освобождение нашей родины совместно с воинами Советской Армии, мы руководствуемся лозунгом: «С Советским Союзом на вечные времена».

М. Дзур отметил, что на территории ЧССР законно, на основании договоров, одобренных компетентными государственными органами, находятся воины Центральной группы советских войск. Мы укрепляем боевую дружбу с ними и воспитываем в этом духе воинов нашей армии, заявил он.

Мы не позволим подрывать нашу республику, подчеркнул министр. Мы не допустим нарушения наших интернациональных уз с остальными странами Варшавского Договора, особенно с Советским Союзом. В присяге мы обязались хранить верность трудовому народу, возглавляемому Коммунистической партией Чехословакии. Мы обязались быть всегда готовыми к защите социализма, стоять решительно плечом к плечу с Советской Армией и с армиями остальных социалистических стран в борьбе против врагов социализма.

Эту присягу мы выполним. Сделать это обязывает нас и наша принадлежность к Коммунистической партии Чехословакии. Мы полностью поддерживаем ее политику, выраженную в последних партийных документах, в выступлениях на активе коммунистов в Праге 19 августа, а также в заявлении, принятом этим активом. Мы будем еще решительнее осуществлять политику партии в своей роте.

Президент Л. Свобода и Первый секретарь ЦК КПЧ Г. Гусак поблагодарили командование армии за поддержку политики партии и выразили удовлетворение по поводу общего состояния готовности армии. Одновременно они обещали всестороннюю поддержку командованию Чехословацкой народной армии в выполнении ее сложных задач.

ГОРЯЧАЯ ЗЕМЛЯ

В СТРАНАХ СОЦИАЛИЗМА

ГДР

Все большее число производственных коллективов Германской Демократической Республики становится на трудовую вахту в честь 20-летия ГДР и 100-летия со дня рождения В. И. Ленина. В решающий этап вступило социалистическое соревнование, посвященное славному юбилею республики. Тон задают судостроители, текстильщики, машиностроители. Уверенно в первом полугодии текущего года производство в целом по стране на 8 процентов по сравнению с тем же периодом прошлого года, промышленные предприятия республики создали хорошую основу для правых производственных успехов.

О нарастающих темпах промышленного развития ГДР красноречиво свидетельствует тот факт, что за первые 6 месяцев юбилейного года в республике выпущено столько промышленной продукции, сколько ее было произведено за 1950 и 1951 годы, вместе взятые.

ЧЕХОСЛОВАКИЯ

На строительстве пражского метро близ будущей станции «Панкраце» начался монтаж отечественного проходческого оборудования, спроектированного специалистами транспортного предприятия в городе Кладно. Десятки машиностроительных и электромеханических предприятий Чехословакии выпускают необходимые машины и оборудование для строительства и оснащения столичного метрополитена.

Сооружение метрополитена ведется при техническом содействии и помощи Советского Союза.

ВЕНГРИЯ

Будапештский электрозавод имени Клемента Готвальда, паровозо- и машиностроительный комбинат Ганц-Мавага выпустил электровоз мощностью в 3000 л. с. с кремниевым выпрямителем. Сейчас специалисты работают над увеличением мощности электровоза. Разрабатывается новый тип электродвигателей, которые позволят увеличить мощность электровозов до 4800 и даже 7200 л. с.

(ТАСС).

К событиям на советско-китайской границе

Двое суток спустя после боя у заставы Жаланашколь вертолеты пограничной службы доставили на место сражений. Мы поднялись на сопку «Каменная». От нее до китайской территории меньше полукилометра. Голая высота, покрытая жухлой верблюжьей колючкой. Острые, как лезвия, пластинчатые камни. Сожженная солнцем земля. Но какова бы ни была ее материальная ценность — это наша земля, частица Советской страны, неотторжимая собственность народа. Нашей была она и сто и двести лет назад. Ею она останется и впредь. Это ясно. Между тем 13 августа сопка «Каменная» в течение часа была занята подразделением китайской армии. Эту акцию называют сейчас вооруженной провокацией. Определение верное, но его хочется уточнить. Разведка боем—тоже вооруженная провокация. Но китайская операция в районе Жаланашколя не была простой пробой силой. Ее целью являлись захват нашей земли. Эту победу должно было увенчать, как и полагается в подобных случаях, водружение флага. Мы видели его, помятый и перепачканный флаг хунвэйбинов с пометкой города Чугучак. Он стал символом не победы, а поражения.

САМОРАЗОБЛАЧЕНИЕ ПО-КИТАЙСКИ

На сопке «Каменной», где вспыхнул бой, мы видели наблюдательный пункт, оборудованный советскими пограничниками. Он здесь не год и не два. Раньше на «Каменную» китайцы не поднимались.

Но факт грубого нарушения границы 13 августа совершенно бесспорен. Быть может, это был случайный инцидент, ошибка, наконец, недоразумение?

Даже самый беглый анализ показывает, что ни о какой «случайности» не может быть и речи. Это была продуманная, целенаправленная и заранее подготовленная акция.

Прежде всего, маоисты семнили весь состав своего пограничного пункта Тереэта, доставив сюда группы молодых и агрессивно настроенных хунвэйбинов. На эту сему гарнизона наши солдаты обратили внимание и раньше, но окончательно убедились во время боя, когда они не увидели ни одного из примелькавшихся им уже лиц. Участвовавшие в провокации маоисты совершенно не знали местности, в то время как наши пограничники искусно использовали складчатый рельеф. Один сержант сказал по этому поводу: «Мы тут исползали буквально каждый метр».

Вторым аргументом в пользу того, что операция была спланирована заранее, служит экипировка китайских провокаторов. У них был запас пищи на сутки вперед. Они были вооружены противопехотными гранатами, которые совсем не нужны при охране границы. В пластиковых контейнерах лежали особые тренировочные снаряды. С помощью несложной насадки на ствол карабина этими снарядами можно сжигать живую силу противника и технику на расстоянии до 200 метров. Эта своеобразная разновидность огнемета тоже не входит в вооружение пограничных войск.

КРОВЬ ВО ИМЯ ПРОПАГАНДЫ

Но самыми любопытными экспонатами среди захваченных трофеев можно считать, наверное, две камеры со сменной оптикой. Один аппарат швейцарского производства принадлежал, судя по небрежно замазанным иероглифам на сумке, оператору агентства Синьхуа. Часть ленты отснята, но еще не проявлена, и неизвестно, в какой степени она сохранилась. Судя по оставшемуся количеству пленки, они намеревались создать очередную киноагитку типа той, что крутится во всем Китае о событиях на острове Даманском. Меньше всего маоисты смущало, что за новый провокационный фильм неизбежно придется платить кровью своих же собственных солдат.

Трудно сказать, в какой мере осознавали свою жертвенную роль рядовые участники вооруженной операции. На подкладках их фуражек мы читали знаменитую цитату «Председателя мао солнце — не бояться трудностей, не бояться смерти». За пропагандистские кадры антисоветского фильма, который так и не удалось заснять, маоисты заплатили не одной жизнью.

РАНЕНЫЕ ШЛИ В АТАКУ

В штабе Восточного пограничного округа мы видели фотографии из истории отношений с нашим южным соседом. Вот советский и китайский офицеры дружески пьют чай. Это теперь уже давний снимок... Вот представители двух соседствующих пограничных подразделений обсуждают какой-то досадный инцидент, связанный с перегоном скота. На лицах вежливые улыбки. Вот запечатлен острый момент разбора обстановки на месте: китайские рабочие, прокладывающие дорогу, повели ее по территории СССР. Это уже сознательное обострение отношений. И, наконец, последняя страница: снимки погибших советских пограничников, фото убитых маоистов.

Так год от года в прямой пропорции с нарастанием антисоветизма в КНР обострялась и обстановка на границе. Как уже известно из печати, провокация на Жаланашколе не застала заставы врасплох. Действия советских пограничников были слаженны, стремительны и эффективны. Они вели огонь с уничтожением, в прямом смысле слова, метко.

Были созданы две группы под командованием лейтенанта Евгения Говора и старшего лейтенанта Владимира Ольшевского. В их задачу входило подавление противника и изгнание его с территории СССР. Они захватили трофеи, взяли пленных. В политическом споре с некитайскими шовинистами нужны доказательства и такого рода: вору трудно отрицать свою вину, если он схвачен за руку, застрявшую в чужом кармане.

Именно в таком духе — как грязный разбой, как предательский набег—воспринимали советские пограничники китайскую вылазку. В бою было ранено несколько наших солдат и офицеров. И все они остались в строю. Раненый младший лейтенант Виталий Пучков продолжал командовать бронетранспортером. Раненый сержант Исачков взял в плен китайского солдата. Раненый Михаил Дуленов продолжал вырабаться на сопку и был убит второй пулей у самой вершины. Раненый Виталий Рязанов на двадцать шагов опередил товарищей, первым ворвался на высоту и здесь был расстрелян в упор.

...Мы стояли на высоте «Каменная», и нам не хотелось уходить с нее. Воображение прокручивало картины недавних событий. Глаза искали и находили следы боя. Земля кажется пьяной зеленой. Кажется, она еще не остыла от пулеметных очередей, от рвавшихся гранат, от пролитой крови. Впрочем, это не просто напрасившаяся сама собой метафора. Здесь действительно горячая земля. В низком и переносном смысле. Небо над ней ясное, но выглядит гранатой тревожно.

Это не наша вина. Скверно, что за корыстные интересы цепкинского полубога простые советские люди и замороченные пропагандой китайские солдаты вынуждены расплачиваться своей кровью.

Виктор БУХАНОВ,
специальный корреспондент АПН.
Восточный пограничный округ.

«АНТИКРАСОТА»

Нынешним летом во французской столице появилось несколько агентств, ищущих некрасивых манекенщиц. Миловидность, видимо, приелась клиентам, коммерция требовала новизны. И вот в моду вошла «антикрасота». Теоретики рекламы об'яснили это тем, что потребитель перестал «воспринимать» красивые лица, бездумно глядящие с рекламы зубной пасты или джинсов с сотней карманчиков от подмышки до пояса.

«Теоретики моды начали искать «уродов с обаянием». Специалист по рекламе Раймонд Леви недавно заявил: «Красивые блондинки с зелеными глазами, которые предлагают с парижских афиш различные товары, полны королевой тупости. Люди над ними смеются. Уродливые модели вызовут лучшую реакцию».

Та же мода царит и в Лондоне, где не редкость такие об'явления: «Вы на самом деле уродливы! Тогда можете заработать шесть гиней, позируя фотографу. Позвоните нам немедленно!».

В обиходе уже появилась реклама, на которой изображен мужчина весьма грустной внешности. «Уши его сморщены, как цветная капуста, — рассказывает свои впечатления корреспондент французского еженедельника «Нувель обсерватер», — подбородок напоминает гарпошу, а нос—ручку настроения». Агентство под названием «Агли» («то значит по английски «уродливый») сбилось с ног в поисках моделей с изъянами. Недавно оно с удовлетворением сообщило, что уже нашлось 165 уродов, согласившихся выставить на обозрение свои беды за приличное вознаграждение. Услугами агентства пользуются 250 торговых фирм. Его филиалы скоро появятся в Нью-Йорке и Париже.

В «свободном мире» уродливый, как и красивый, торгует, куда как бойко.

Р. ИЗМАЙЛОВА.
[АПН].

ОТОВСЮДУ ОБО ВСЕМ

КОМУ НУЖНА ТЕНЬ НАЦИСТА?

Недавно западногерманская спортивная газета «Шпорт-депеше» призвала провести мюнхенские Олимпийские игры 1972 года «в духе уважения к памяти выдающегося германского олимпийца Карла Дима». Кто такой Карл Дим, рассказывает издающаяся в ГДР газета «Дойчес шпортэхо».

Дим всю свою жизнь посвятил милитаризации спорта, стремлению поставить развитие физической культуры на службу германской военщине. Еще до начала первой мировой войны этот «теоретик писал: «Необходимо как можно быстрее и внушительной распространить весть о военной силе Германии. Олимпийские игры 1916 года (они не состоялись из-за войны, — прим. ред.) должны с честью показать народам наше положение как мировой силы».

Мне еще одно высказывание Дима — уже перед началом второй мировой войны: «Война — самое благородное и святое выражение человеческого действия, дает подлинно эпический человека. Необходимо развивать спортивные достижения, которым непосредственно помогут подготовиться к войне». Снимок, опубликованный в «Дойчес шпорт-эхо», показывает Дима рядом с военным преступником Германом Геринтом, на одном из нацистских приемов.

После краха гитлеровской империи Карл Дим до самой смерти (несколько лет тому назад) продолжал пропагандировать на страницах своих книг надругательство над олимпийскими идеями. Именно Дим стоял у колыбели антинародной политики западногерманского Шпортбунда, разоравшего бойкот в связи с агрессией из ГДР и угрожавшего провокации против спортсменов первого в мире немецкого государства рабочих и крестьян.

Призыв западногерманской газеты является, несомненно, прямым отражением роста неонацизма в ФРГ.

[АПН].

ЧТО ВЕРНО, ТО ВЕРНО

Протестантский церковный совет города Аарнема (Голландия) выступил с публичным протестом против проведения в этом городе очередного парада войск НАТО, известного под названием парад «Тап-тау». В нынешнем году штаб НАТО решил провести парад под демагогическим лозунгом «20 лет НАТО—20 лет мира» и завершить его пением... религиозных песен. В протесте церковного совета Аарнема указывается, что религиозная музыка не соответствует «духу парада», а лозунг, под которым намечается провести «Тап-тау» —«недостойная пропаганда» и «обман». Что верно, то верно!

Ю. КОРНИЛОВ,
корреспондент ТАСС.
Гаага.

КУЛЬТУРНАЯ ЖИЗНЬ

ЗВУЧАЛИ ТАНЦЕВАЛЬНЫЕ МЕЛОДИИ

Большим и ярким концертом народовластия и мирнейшее воскресенье вологжан коллектив народного танца Череповецкого Дворца культуры строителей.

Концерт, который состоялся во Дворце культуры, жизнеподтверждающем, был организован Домом художественной самодеятельности областного совета профсоюзов. Это был четвертый показ из намеченного большого цикла творческих смотров самодеятельности, посвященного ленинскому юбилею. Немного раньше вологжане познакомились с Череповецким народным цирком, ансамблем песни и пляски трудовых резервов области и с творчеством бумажников и деревообделочников Сокола.

Ансамбль танца череповецких строителей уже второй год носит высокое звание народного. Он лауреат зонального смотра коллективов художественной самодеятельности в Ленинграде.

Вологжанки ансамбль — художественный руководитель Иван Гаврилов и балетмейстер-педагог Евгений Могильников. В составе ансамбля сегодня более 80 танцоров. Среди солистов ансамбля — старший инженер Валерий Ассовский и конструктор ОТК Надежда Смирнова, электрик Александр Кузьминский, парикмахер Татьяна Салонова, люди самых различных специальностей.

Высокое исполнительское мастерство участников концерта, хороший репертуар, богатство и разнообразие костюмов, а главное — молодость, улыбки, неиссякающий задор исполнителей позволили зрителям просмотреть всю эту большую программу, содержащую свыше 20 номеров, от начала до конца с неослабным интересом.

Виртуозно владеет баяном Яков Рытиков.

Вологжане остались очень довольны концертом череповчан.

Б. НЕПЕНН.

ИДУТ СЪЕМКИ

Несколько дней в Полтаве проходили натурные съемки нового фильма «Подсолнухи». До этого съемки велись в Москве.

Сюжет фильма прост и драматичен, итальянский парень Антонио всего через три дня после женитьбы должен отправиться на Восточный фронт. Но уехав, Антонио как в воду канул. Все уверены, что молодой солдат погиб. И только жена Джованна продолжает верить в то, что он жив. Через год после войны, почти без средств, не зная русского языка, она едет в Советский Союз на поиски мужа. Оказалось, он был в плену, потом встретил русскую девушку Машу, женился на ней, у них дети. Джованна возвращается домой, но отрываться Антонио. Много лет спустя в Италии Антонио встречается с первой женой. Снова вспыхивает горячее чувство, но Джованна не хочет, чтобы дети остались без отца.

Главные роли в фильме исполняют: Джованну—Софи Лорен, Машу — советская актриса Людмила Савельева, Антонио—Марчелло Мастроянни.

У фильма — три сценариста: Чезаре Дзаватини, Тонино Гуэрро и советский писатель Георгий Мдивани. Ставит картину известный итальянский режиссер Витторио де Сика. Главные персонажи фильма — итальянцы. В русских эпизодах снимаются советские актеры. На очереди—съемки в Италии.

НА СНИМКАХ: 1. Снимается эпизод «Ладушки». В роли Джованны—Софи Лорен. 2. В перерыве между с'емками. Софи Лорен беседует с украинскими школьниками.

Фото В. МАСТЮКОВА.

Фотохроника ТАСС.

ПРИРОДОВЕД ИЗ БИРЯКОВА

С первых же дней после открытия Кожуховской школы, начал работать здесь молодой учитель Александр Васильевич Невлев. Страстный любитель природы, он сумел заинтересовать ею и своих учеников. Дети наблюдали погоду, устанавливали домики и кормушки для птиц, следили старинные монументы мамонта на берегах реки Сухоны для Тотемского музея. На пришкольном участке выводились новые сорта, здесь было получено 12 центнеров голозерного ячменя. Все семена школьники передали колхозам Кожуховского сельсовета. Председатель колхоза «Намять Ленина» П. А. Шумилов дал этим семенам высокую оценку. В 1948 году в газете «Красный Северянин» писал, что ячмень, посеянный семенами, выведенными в Кожуховской школе, дал урожай по 24—26 центнеров с гектара.

И сам учитель не стоял на месте. После окончания исторического факультета Вологодского пединститута Александр Васильевич поступает на естественное отделение. Фенологические наблюдения Невлева регулярно печатаются в «Фенологическом бюллетене Вологодской области», в «Фенологическом ежегоднике по Европейской территории СССР», издаваемых Гидрометеоиздатом.

Тридцатилетние настойчивые наблюдения Александра Васильевича позволили ему в 1961 году составить календарь природы для колхозов Междуреченского района, который с успехом используется при составлении производственных планов колхозов, для определения оптимальных сроков проведения сельскохозяйственных работ. В нынешнем году Александр Васильевич составил еще один такой же календарь. После проверки он будет использован совхозами и школами Сокольского района.

В летние дни, когда пустуют классные комнаты, не сидится спокойно Александру Васильевичу. Вот и нынче он все лето помогает заготовлять корма для общественного животноводства.

...35 лет отданы школе. Накоплен богатый жизненный опыт, знания. И все это не лежит втуне. Об этом говорит и общественные нагрузки Александра Васильевича. Он—руководитель лекторской группы, партгрупорг школы, инспектор детской комнаты милиции... Историк, естествоиспытатель, краевед... И его одно признание есть у Александра Васильевича—журналистика. Со статьями о воспитании подрастающего поколения, о жизни совхоза и района, об интересных явлениях природы Александр Васильевич выступает на страницах районной и областной печати. В прошлом году в «Сокольской правде» было опубликовано 79 его материалов!

* * *

Немало добрых дел за плечами Александра Васильевича. И правы его верить он защищал с оружием в руках, воевал на Финском, Малом, борясь с Колчаком, участвуя в войне с безобразниками, получив ранение и две контузии в Великой Отечественной войне... Труды его украшены орден Красной Звезды, медали «За боевые заслуги», «За отвагу», «За освобождение Заполярья», «За освобождение Ленинграда»...

Сегодня за плечами Александра Васильевича 65 прожитых лет. Много их еще впереди, а значит, и много добрых дел. Тем более, что он спешит их делать.

С. ТОПОРКОВ.

НОВОСТИ НОВОСТИ НОВОСТИ

День за днем

НАГРАДЫ МАТЕРЯМ

Указом Президиума Верховного Совета РСФСР большая группа многодетных матерей награждена орденами и медалями.

Работница ветеринарной лечебницы (Вологодский район) Н. А. Золотова, колхозница сельхозартели имени Ленина Бонегодского района А. Н. Колосова и колхозница колхоза «Смена» Нинольского района Е. П. Синицына родили и воспитали по девять детей. Они награждены орденом «Материнская слава» I степени.

Восемь наших земляков удостоены ордена «Материнская слава» II степени, 16 долгожителей ордена «Материнская слава» III степени, 80 многодетных матерей награждены медалями «Медаль материнства» I и II степени.

БАБАЕВСКИЕ ХУДОЖНИКИ

В выставке работ самодеятельных художников Бабаевского района приняли участие Н. Ф. Быстров и И. И. Смирнов.

Первый представил пять пейзажей: четыре выполнены акварелью и один маслом. На пейзажах—Бабаево и его окрестности. Раньше художник не работал акварелью, да и пейзажи писал редко. Может быть, он и не во всем удались, но налицо стремление и овладение новой техникой живописи.

И. И. Смирнов работает художником-оформителем на мебельной фабрике, рисует портреты передовиков, готовит наглядную агитацию, оформляет клуб, выпускает рекламу. Кроме того, он охотник, и это тоже является отражение в его творчестве.

В. АГАПОВ.

НАРОДНЫЙ ТЕАТР В ПУТИ

Уже первые спектакли Никольского народного театра нашли хороший прием у любителей сценического искусства. Пьесы «Медведь» и «Любовь и человеки» посмотрели сотни горожан.

Недавно коллектив театра совершил поездку по району. Спектакли посмотрели рабочие Югского и Дуниловского лесопунктов, жители Байдаровского и Дельсского.

А. ИВАНОВ.

ГОСТИ С БЕРЕГОВ НЕВЫ

Имя певицы Геты Юхиной знакомо многим любителям эстрадной советской песни.

Сейчас певица вместе с Ленинградским эстрадным ансамблем «Невские чайки» совершает гастрольную поездку по районам нашей области. Недавно один из концертов ленинградских артистов состоялся на селе Вашинского районного дома культуры и доставил зрителям большое удовольствие.

В. ФОФАНОВ.

К НОВОМУ УЧЕБНОМУ

Большой школьный книжный базар развернулся 20 августа на площади Свободы в Вологде.

В этот день магазины книготорга нашей области открыли декаду книги «Здравствуй, школа!», посвященную началу нового учебного года.

Книжные базары в период декады проходят также в Череповце, Великом Устюге, Сокольске и ряде городов и районов. На них продаются учебные пособия и школьно-письменные принадлежности—географические карты и атласы, дневники, тетради, общественно-политическая, учебно-педагогическая, художественная литература, открытки, книги для родителей, подарки первоклассникам и многое другое.

Продажа учебников на новый учебный год организована для удобства учащихся непосредственно в школах.

Декада «Здравствуй, школа!» закончится праздником книги, который состоится 30 августа.

Н. СЕРГЕЕВ.

В БЛОКНОТ АТЕИСТА

СВЯТЫЕ МОЩИ— ЧТО ЭТО ТАКОЕ?

Из поколения в поколение передаются легенды о чудесных исцелениях больных, которые сподобились благоговейно прикоснуться к раке—гробнице, где хранятся святые мощи. Римско-католическая и православная церкви веками усиленно раздували славу и ценность мощей, приписывая им чудодейственную силу. И дело тут в вере не только в целительную силу нетленных останков праведников, но и в их приемы коммерческую выгодность. Емкие церковные кассы и бездонные карманы священнослужителей, которым поручается «обслуживание» мощей, всегда быстро разбухают от обильных барышей—данин верующих не скудеют, их подношения и пожертвования текут рекой.

Ну, а как быть, если в данной церкви нет нетленных останков? Проще простого, как выясняется, изготовить святые мощи, создать их, так сказать, вполне рукотворно, из любого бросового материала — натолкать в раку кости, трапки, картон, вату, стружку, воск, предметы одежды, обувь. Так, на Урале были изготовлены мощи святого Серафима Саровского. Когда их вскрыли, то под парчовыми и шелковыми покрывалами обнаружили фигуру из ваты и костей. Так же были «устроены» и мощи ряда других святых мучеников — Симона Верхотурского, Саввы Звенигородского, Питирима Тамбовского, Тихона Задонского, Павла Таганрогского, Анны Кашинской, Иоанна Тобольского, Иосифа Волоцкого.

Но не всюду вместо останков святых лежат ватные куклы. Что же говорит наука о подлинно нетленных мощах?

Процесс гниения, которому подвергаются обычно трупы захороненных людей, в данном случае, вызывается гнилостными бактериями. Уже через 5—10 лет из всех тканей организма сохраняются только кости, зубы, если же влажность почвы высока, может раствориться и неорганический состав кости. Но так бывает не всегда. При особо благоприятных условиях останки умершего веками, а то и тысячелетиями противостоят разрушительной работе бактерий и времени.

Сырость и свободный доступ воздуха—вот два условия, необходимые для обычного разложения трупа. Но при очень хорошей воздушной тяге, сильном сквозняке ускоряется не процесс разложения, а наоборот, процесс высыхания, труп не разлагается, а мумифицируется. Остается скелет, обтянутый сухой, потрескавшейся кожей, внутренние же органы превращаются в сухую пленку, в тонкие, как паутина, нити или просто в пыль. Волосы сохраняются, ногти западают, сморщиваются.

Какое отношение имеет все это к богу и только ли тела святых не поддаются гниению? Профессор М. И. Райский обследовал в свое время склепы г. Вологды, Саратовской области. Там в сухих меловых породах, усиленно поглощающих влагу, он обнаружил мумифицированные трупы мужчин с огромными бородами и остриженными «под горшок» головами. Местное духовенство тут же обязывало трупы нетленными мощами святых. На поверку же принадлежали они не божьим угодникам, а бандитам, воинским кущам, известным своими темными делами, разбоем и пьянством.

В сухом грунте Киево-Печерской лавры покойники тоже не разлагаются. Здесь-то возникали целыми «пачками» святые мощи. Киево-Печерская лавра стала подлинной фабрикой «чудотворных» мощей, и это невзирая на то, что нетленными там оказались останки не только монахов, но и крыс, мышей, лягушек. Всего русская православная церковь насчитывала около 500 останков преподобных и мучеников. Интересно, что причисление к лику святых прежде всего обеспечивали знатное происхождение и духовный сан. По социальному, так сказать, положению нетленные чудотворные мощи делились так: князей и царевичей было 13%, дворян — 2,8%, митрополитов, епископов и игуменов—45,1%, монахов и священников—32,7%, а то простых крестьян — всего — 0,3%.

Созданный церковниками прибыльный культ даже крупный сторонник религии М. Достоевский вынужден был, как честный художник, разоблачить в своем романе «Братья Карамазовы». Почитатели старца Зосимы, мечтавшего о главенствующей роли в обществе православной церкви, были уверены в том, что у него-то тело не подвергнется гниению, останется нетленным, но испытав горькое разочарование—Зосима довольно быстро «прогнил». Церковь попыталась восстановить прежние отношения к трупам сгорания. Впрочем, стоит ли тому удивляться. Огненное погребение лишает ее возможности обнаруживать после смерти новых святых, да и противоречит священному писанию, утверждающему будто воскрешение в день «страшного суда» должны воскресуть.

Царское самодержавие поддерживало культ мощей, как средство религиозного одурманивания масс. Только после Великой Октябрьской революции Комиссариат юстиции по требованию трудящихся разрешил в марте 1919 года вскрыть мощи в присутствии представителей Советской власти, духовенства, экспертов. И тогда был воочию разоблачен многовековый обман народных масс.

Врач И. ТЕРЕНТЬЕВ.

(Центральный научно-исследовательский институт санитарного просвещения).

ЭТО ИНТЕРЕСНО

БЕЛЫ ВОРОБЕ

Недавно в городе Трубчевске Брянской области появился робей-альбинос. Поначалу верилось рассказам жите этого города: ведь пронс воробей мог измазаться мом или даже «попудрить мукой. Но вот доказатель перед глазами. Белогру Белоснежная птица ежедн маховых крыльев сохран присущее ее племени корич вые штрихи.

Воробей-альбинос не чувст себя «белой вороной» стае своих соплеменников. охотно разделяет с ними заботы и дрязги, выдел ся проворством и драчл стью.

Орнитологам известны с чаи альбинизма в мире пте тых. Утрата естестве окраски об'ясняется врожд ной недостаточностью пр цих веществ [пигментов]. ление чрезвычайно редкое, этому учена белых op дятлов, сорок и некоторых д гих птиц украшают биолог ские музеи мира.

«МАРАФОН» НА МЕС

«Дорога» из-под колес машины убегает вдаль средней скоростью «Волги» шестьдесят километров в ч. Сейчас на дороге «Волга» движению на месте, хотя и н вается быстроходной, нед тем же, что для одной из родственниц.

Такой агрегат для произ ства газетной бумаги изго ливается сейчас в цехах зав «Ижтяжбуммаш», несколь лет назад возникшего на сто ро-восточной окраине сто цы. Удмуртии. Инженеры конструкторы предприятия шили сделать его уникаль по производительности. З этого потребовались высо скорости действий всех узл предельно широкое поло выпускаемой продукции— миллиметровой.

За один сутки такая маш вернее технологическая ли изготовит столько рулон бумаги, что ее хватит отр тать свыше 12 миллионов земляров газет фор «Правда». Под стать прои дительности и богатств «Комплекция» машины — сотой с пятиэтажный дом.

Несколько тяжеловесных лезнодорожных составов ставят технологическую ли Б-15 на постоянное рабо место на Кондопож целлюлозно-бумажный ком нат.

ПЕРВЫ ССЫЛЬНЫ ТОМСК

Абрам Петрович Ганнибал видный военный инженер, п дед А. С. Пушкина, уче генерал, генерал-фельдм правником в неоконченном м мане «Арап Петра Великого» был первым политическ ссыльным в Томске.

240 лет назад, в 1729 году несколько месяцев провел изолированной камере тоб го Абалакского монастыр В «Словаре достопамятных дей русской земли», издан в 1836 году, говорится, что Томске того же года, сослан стражей, выдавая на пищу десять рублей в месяц».

Документы [«Иркутская ись», «Словарь достопам ных людей» и другие] сви тельствуют, что природны ум в 1836 году прожил в Сиб ри продолжительное время. После смерти Петра пер Ганнибал в 1727 году поп немилости и был сослан, а отправлен на службу в Иркут Узнав о падении царского в ленщика, он уехал без спро в Петербург по был в Сиб слан в Сибирь — в Томск— строгий надзор.

В январе 1730 года Ганни был назначен в Тобольск гарнизон, а в сентябре перев ден в инженерный корпус числился до 1733 года.

СПРАВКИ, ОБЪЯВЛЕНИЯ ● СПРАВКИ, ОБЪЯВЛЕНИЯ ● СПРАВКИ, ОБЪЯВЛЕНИЯ ● СПРАВКИ, ОБЪЯВЛЕНИЯ ● СПРАВКИ, ОБЪЯВЛЕНИЯ

ФИЛАРМОНИЯ

В помещении Дворца культуры железнодорожников 28—29 августа КОНЦЕРТ ПЕСНИ И ПЛЯСКИ ЦЫГАН

Начало в 21 час.

Билеты продаются в кассе филармонии с 13 до 19 часов.

КИНО

ИМЕНИ ГОРЬКОГО. Большой зал — новый широкоэкранный художественный фильм «На пути в Берлин». Сеансы 10, 12, 14, 16.10, 18.15, 20, 21.50. Малый зал — «Абрикосовое дерево». Сеансы 10.10, 12.10. На сеансах в 14.10, 15.50, 17.40, 21.30 — «Марианна». На сеансе в 19.30 — «Коммунист».

«САЛЮТ». Большой зал — новый художественный фильм «Следы ведут в пропасть». Сеансы: 9.40, 17.20, 19.20 (удл), 21.50. На сеансах в 11.30, 13.30, 15.30 — «Дани». Малый зал — «Судьба барабанщика». Сеансы: 10, 11.50, 13.40, 15.20. На сеансах в 17.10, 19, 21 — «Ярость».

ДВОРЕЦ КУЛЬТУРЫ ЖЕЛЕЗНОДОРОЖНИКОВ — «Один шанс из тысячи». Сеансы: 15, 17, 19, 21.

«ОКТЯБРЬ» — «Государственный преступник». Сеансы: 10, 21. На сеансах в 17 часов — «Клетка для двоих».

«СПУТНИК» — «Дани». Сеансы: 15, 17, 19, 21

МУЗЫКАЛЬНОЕ УЧИЛИЩЕ— «Сотвори бой». Сеансы: 15, 17, 19, 21.

Слушайте, смотрите

23 АВГУСТА ПЕРЕДАЧИ ИЗ ВОЛОГДЫ

6.30 — 7.00 — Обзор газеты «Красный Север». Передача «На строительных площадках». Передача из цикла «Нам пишут и рассказывают». 7.20—7.40 — Передача «Наши инструкторы». Передача «Дружбе расти и крепнуть» (к 25-летию со дня освобождения Румынии). 18.30—19.00—Литературная передача «Наши гости. Встречи и рассказы советских авторов читает артист В. Спиридонов».

ТЕЛЕВИДЕНИЕ

9.00 — Гимнастика для всех. 9.45 — Новости. 10.00 — «Будьте счастливы». Музыкально-развлекательная программа. 10.30 — «Стандартизация и прогресс». «Знак качества». 11.00 — Для школьников. Юз Алешковский — «Вожжи» научное открытие». Телевизионный спектакль. 12.15 — «Прогресс». Интервизионный журнал. 12.45 — В эфире «Молодость». Передача из Пятигорска. 13.15 — «Здоровье». Научно-популярная программа. 13.45 — «Телевизионный атлас народов СССР». Коми АССР. 14.15 — «Музыкальный турнир городов». Хаджоб — Нальчик. Программа цветного телевидения. 15.15 — «Весна Железнова». Фильм-спектакль. 17.00 — Чемпионат СССР по футболу. «Спартак» (М) — «Динамо» (Киев). В перерыве и по окончании — Новости. 19.35 — «На огонек». 20.25 — Призеры III Всесоюзного фестиваля телевизионных фильмов. «Угроза-река». Телевизионный художественный фильм. 3-я серия. (Свердловская студия телевидения). 21.30 — «Ленинцам — знак нашей эпохи». «Крах колониальной системы империализма». 22.00 — Новости. 22.15 — Международный фестиваль эстрадной песни в Сопоте. Передача из Польши.

ПРИГЛАШАЮТСЯ НА РАБОТУ

печатник в фотолитографию, шоферы на автомашины, переплетчик — Северным лесоустроительным предприятию «Леспроект». Обращаться: г. Вологда, 14, ул. Кленовая, 18. Телефон: 2-05-63;

преподаватель спецтехнологии, наладчики, арматурщики-бетонщики, сварщик-машинист на мастер производственного обучения группы столяров-плотников, имеющий среднетехническое образование, мастер по общежитию—Вологодским городским профтехучилищем № 17. Обращаться: г. Вологда, льнокомбинат, ул. Горьковская, 1. Телефон: 2-40-07;

рабочие на склады, кладовщики, раз'ездной кладовщик, бухгалтер—вологодской базой конторы «Роснультоп». Обращаться: г. Вологда, ул. Урицкого, 35. Телефон: 2-26-92;

повара, буфетчицы, посудницы, кухонные рабочие, рабочие, уборщицы, кладовщики, бухгалтеры—Вологодским трестом столовых. Обращаться: г. Вологда, ул. Урицкого, 35;

рабочие в сырьевой цех, швеи-мотористки, швеи-ручницы, ученики в кошачьевый цех, слесари-наладчики шнейдера, столяр-ремаблист, рабочие на склад сырья, рабочий на материальный склад, демурные слесари в цеха—Вологодской обчинно-меховой фабрикой. Вошинечный цех работает в двенадцатичасовую смену с 8 до 17 часов. Обращаться: г Вологда, ул. Машиностроительная, 29.

ЧЕРЕПОВЕЦКОЕ ПРОФЕССИОНАЛЬНО-ТЕХНИЧЕСКОЕ УЧИЛИЩЕ № 2

ОБЪЯВЛЯЕТ ПРИЕМ УЧАЩИХСЯ по специальности:

слесари по ремонту промышленного оборудования (срок обучения 3 года). Принимаются юноши с образованием 8 классов. Поступившие на учебу обеспечиваются форменным обмундированием и питанием. В период производственной практики дополнительно начисляется 33% от заработка. Успешно окончившие училище получают профессию металлурга и аттестат за 10 классов.

С образованием 10 классов принимаются юноши и девушки по специальностям:

токари-универсалы, электромонтеры-ремонтники. Учащиеся получают стипендию 23 рубля 50 копеек. В период производственной практики дополнительно начисляется 33% от заработка.

Желающие поступить на учебу должны прибыть в училище на беседу или выслать следующие документы на имя директора училища: заявление, документ об образовании (подлинник), характеристику с места жительства, автобиографию, фотокарточки (размером 3Х4 см), справку с места жительства и о семейном положении.

Училище обеспечивает общежитием.

Адрес училища: г. Череповец, ул. Металлургов, 42. Телефоны: 42-47, 90-34-51.

ВОЛОГОДСКИЙ АВТОМОТОКЛУБ ПРИНИМАЕТ

на вечерние и дневные курсы шоферов 1, 2, 3 классов, шоферов-любителей и мотоциклистов.

Обращаться: г. Вологда, ул. Парковая, 17. Телефон: 2-27-95.

ТИРАЖ ВЫИГРЫШЕЙ

ДЕНЕЖНО-ВЕЩЕВОЙ ЛОТЕРЕИ 5-го ВЫПУСКА

СОСТОИТСЯ

27 АВГУСТА В КАЗАНИ

В тираже разыгрывается 4.910.400 вещевых и денежных выигрышей.

В числе вещевых выигрышей разыгрываются автомобили «Волга», «Москвич» и «Запорожец», мотоциклы, мотороллеры, радиоприемники, магнитолы, холодильники, стиральные машины, пылесосы, женские шерстяные жакеты, пуховые платки, мужские кейлоновые сорочки, плащи болонья мужские и другие ценные вещи.

Денежные выигрыши установлены в размере 1000, 500, 300, 100, 90 рублей и другие.

НЕ ЗАБУДЬТЕ ПРИОБРЕСТИ ЛОТЕРЕЙНЫЕ БИЛЕТЫ!

Наш адрес: Вологда, Урицкого, 2

ТЕЛЕФОНЫ: зам. редактора — 2-31-41, зам. редактора — 2-32-51, ответственный секретарь — 2-31-35, секретариат — 2-10-62, отделы: партийной жизни — 2-30-94, пропаганды марксизма-ленинизма — 2-03-37, промышленности и транспорта—2-05-13, сельскохозяйственный—2-04-85, культуры—2-31-49, информации — 2-31-42, советского строительства и быта — 2-01-72, писем трудящихся и работы с рабселькорами — 2-00-32, приемная писем — 2-00-33, бухгалтерия и прием об'явлений — 2-04-61.

Редактор Н. М. ЦВЕТКОВ

ГЕ—03031 Областная типография, г. Вологда, Зак. 4