Пролетарии всех стран, соединяйтесь!

КРАСНЫЙ СЕВЕР

ГАЗЕТА ОСНОВАНА В МАЕ 1917 ГОДА

Выходит шесть раз в неделю

ОРГАН ВОЛОГОДСКОГО ОБЛАСТНОГО КОМИТЕТА КПСС И ОБЛАСТНОГО СОВЕТА ДЕПУТАТОВ ТРУДЯЩИХСЯ

ВОСКРЕСЕНЬЕ, 29 АПРЕЛЯ 1973 г.

№ 101 (16740)

Цена 2 коп.

НАВСТРЕЧУ ПЕРВОМАЮ

Награды металлургам

За успехи во Всесоюзном социалистическом соревновании коллективу Череповецкого металлургического завода присуждены переходящее Красное знамя Министерства черной металлургии СССР, ЦК профсоюза рабочих металлургической промышленности и первая денежная премия.

В соревновании основных цехов металлургических предприятий победили череповецкие коксохимики и доменщики. Они также награждены переходящими Красными знаменами Министерства и ЦК профсоюза металлургов.

Второй денежной премией отмечены достижения коллективов электросталеплавильного и обжимного цехов, третьей премии удостоены труженики агломерационного и копрового цехов завода.

Ю. В. АНДРОПОВ
член Политбюро ЦК КПСС

А. А. ГРЕЧКО
член Политбюро ЦК КПСС

А. А. ГРОМЫКО
член Политбюро ЦК КПСС

Г. В. РОМАНОВ
кандидат в члены Политбюро ЦК КПСС

НА ТРИ НЕДЕЛИ РАНЬШЕ

Вступив во Всесоюзное социалистическое соревнование за досрочное выполнение заданий третьего, решающего года пятилетки, коллектив Чадогощенского управления № 204 треста «Череповецкстрой» решил выполнить годовой план строительно-монтажных работ к 25 декабря и освоить дополнительно не менее 45 тысяч рублей капитальных вложений. Наша бригада каменщиков, которую возглавляет ветеран стройки В. Н. Никандров, наметила свое годовое задание завершить на три недели раньше. Реализация повышенных обязательств стала кровным делом каждого рабочего. Мы не уходим со стройки, не перекрыв сменной нормы выработки. На каждого члена бригады сейчас производим по 2,06 кубометра кирпичной кладки при обязательстве 1,96 кубометра.

Недавно закончили кладку очередного семидесятиквартирного дома для рабочих стекловарода и переключились на строительство Дома культуры для тружеников колхоза «Красный Октябрь». На сельскую стройку поехали лучшие работники во главе с бригадиром.

Наша бригада представляет дружный, слаженный коллектив, знающий и любящий свое дело. Но самые теплые слова за усердие хочется высказать в адрес работниц, которые служат примером для всех рабочих. К ним в отличку каменщицы Валентину Ивановну Рогозу и Людмилу Сергеевну Кудрявцеву, а также строгалля Анну Васильевну Макарову.

Коллектив бригады работает на один наряд, все стараются сделать больше и лучше качеством. Вот почему наша бригада одна из передовых в управлении.

И. ПУШКИН,
каменщик СУ № 204 треста «Череповецстрой».

ЗНАМЕНА — ПОБЕДИТЕЛЯМ

Бюро обкома КПСС, исполком областного Совета депутатов трудящихся и президиум областного совета профсоюзов рассмотрели итоги работы промышленности и транспорта области за первый квартал 1973 года.

За достигнутые высокие показатели в социалистическом соревновании коллективов промышленных предприятий и транспортных организаций среди городов и районов области передовые Красные знамена обкома КПСС, исполкома и облсовпрофа присуждены городу ЧЕРЕПОВЦУ, ЧАГОДОЩЕНСКОМУ и ВЕРХОВАЖСКОМУ районам.

Отмечена хорошая работа коллективов предприятий и организаций БЕЛОЗЕРСКОГО, КИРИЛЛОВСКО-ГОРОДЕЦКОГО, БАБУШКИНСКОГО, ВАШКИНСКОГО, МЕЖДУРЕЧЕНСКОГО, СЯМЖЕНСКОГО районов и ТАРНОГСКОГО района.

НАИВЫСШАЯ ВЫРАБОТКА

В коллективе чесального производства Вологодского льнокомбината все бригады встречают Первомай наивысшей производительностью труда. Работая по встречным планам-обязательствам, девушки-прядильщицы льна из бригад А. Гусевой и А. Залесовой уже дают продукцию с счет июня.

Отлично работают и бригады льночесальщиц А. Кузяковой, Л. Грушиной и Д. Шарановой. Эти коллективы в первом квартале переработали дополнительно по 80 тонн трепаного льна и опережают планы-обязательства на 8—10 дней.

С честью несут предпраздничную вахту ударники коммунистического труда М. Шилова, Т. Богданова, Т. Ягненкова и Е. Рубцова. Свои предмайские обязательства они перевыполнили и опережают сменные задания на 25—36 дней.

В. ЖИРОВ.

ЗА ОБЯЗАТЕЛЬСТВАМИ — ДЕЛО

Вступая в третий, решающий год пятилетки, антипинские лесозаготовители определили себе высокие рубежи. Комплексные бригады И. А. Харитонова и В. В. Алексеева обязались заготовить и стрелевать в 1973 году по 20—22 тысячи кубометров древесины. По 13—15 тысяч кубометров пообещали выдать бригады А. Ю. Бурдинова, Л. А. Ногина, В. А. Волнова, С. Ф. Дмитрова, В. И. Мальцева и другие.

У лесозаготовителей слово и дело едины. Как правило, фланговый коллектив, комплексная бригада Н. А. Харитонова на 22 апреля заготовила и отгрузила на нижний склад 7400 кубометров древесины. Украине на 1 я бригада Г. В. Акимова за это время вывела из своей делянки свыше 7200 кубометров леса. С опережением времени на 10—20 дней идут коллективы комплексных бригад П. П. Панфилова, В. И. Мальцева, В. И. Рученова, С. Ф. Дмитрова, А. Ю. Бурдинова, Л. А. Ногина и В. А. Волнова. Они уже завершили майское задание.

Лесозаготовители готовят Первомаю трудовые подарки. Бригада Харитонова к счет этого выдала более полутора тысяч кубометров древесины. На неделю раньше срока выполнили месячное задание бригады т. Волнова и Ручеенова.

В. РУДАКОВ.

ГРУЗЫ ДОСТАВЛЕНЫ В СРОК

Первыми в Кичменгско-Городецком районе 24 апреля закончили погрузочно-разгрузочные работы работники пункта. За короткое время они выгрузили 2136 тонн продовольственных и промышленных товаров.

Особенно четко и организованно поработал коллектив объединения «Сельхозснабсбыт». Этому коллективу в нынешнюю весну пришлось разгрузить 21 баржу. Часто вместе с рассеянием вступала и непогода. Но судов были пущены в действие три автобазы. Дружно заработались таяние и портовые краны. Четкая организация труда, высокое чувство ответственности руководителей предприятий дали положительные результаты.

26 апреля последний грузов в Кичменгско-Городецкий район завершена.

Г. ЛОБАНОВ.

ВАЖНАЯ ПОЛИТИЧЕСКАЯ КАМПАНИЯ

Предстоящие выборы в местные Советы депутатов трудящихся являются большой политической важности в жизни советского народа. Начавшаяся избирательная кампания безусловно окажет положительное влияние на дальнейшее улучшение деятельности местных Советов.

В октябре-декабре все исполнительные комитеты отчитались о своей деятельности перед населением и Советами депутатов трудящихся. Регулярно отчитывались перед своими избирателями и депутаты. Подводя итоги деятельности Советов, партийные и советские органы наметили ряд важных мер по дальнейшей активизации их деятельности, по повышению их роли и ответственности в решении хозяйственно-политических задач.

Сейчас наступил ответственный период избирательной кампании. Указом Президиума Верховного Совета РСФСР образованы областная избирательная комиссия. Повсеместно образованы территориальные комиссии и округа. Началось выдвижение кандидатов в состав окружных избирательных комиссий. Решения соответствующих исполкомов об их утверждении будут доведены до населения до 10 мая. Затем начнется образование избирательных участков и выдвижение кандидатов в состав участковых избирательных комиссий. Вся эта работа требует от партийных организаций и исполкомов Советов дружного подхода, высокой организованности и четкости. Каждый вопрос надо внимательно, всесторонне обдумать. Ни одна «мелочь» не должна быть упущена. В частности, следует четко определить границы избирательных участков, конкретно назвать их центры, населенные пункты, улицы, кварталы, входящие в них. Необходимо внимательно подойти к подбору кандидатов в состав комиссий с тем, чтобы туда вошли авторитетные люди, способные обеспечить строгое соблюдение требований Положения о выборах.

Одним из важных дел на первом этапе подготовки к выборам нужно считать составление списков избирателей. И здесь исполкомам Советов депутатов трудящихся требуется помощь от партийных организаций.

Ответственные задачи стоят перед партийными организациями, горкомами, райкомами КПСС, исполкомами Советов в период выдвижения кандидатов в депутаты и регистрации их. Депутатами необходимо избрать людей, хорошо зарекомендовавших себя в труде, обладающих высокими морально-политическими качествами и организаторскими способностями. Собранию по выдвижению кандидатов в депутаты и встрече с ними должно пройти при широком и активном участии избирателей, по-деловому, с анализом работы Советов. На этих собраниях нужно высказать наказы будущим депутатам.

Прошедшие на днях в городах и районах области собрания партийных активов показали успехи и минусы предвыборной кампании. Горкомам и райкомам КПСС, партийным организациям предстоит провести большую организаторскую, агитационно-массовую и пропагандистскую работу среди избирателей. Сейчас надо широко организовать деятельность агитаторов, пропагандистов, лекторов, докладчиков, всех тех, кто несет слово партии в массы. Необходимо использовать все средства агитации и пропаганды для глубокого раз'яснения задач, поставленных на декабрьском (1972 г.) Пленуме ЦК КПСС и в докладе тов. Л. И. Брежнева «О пятидесятилетии Союза Советских Социалистических Республик», для освещения деятельности партии по претворению в жизнь решений XXIV съезда КПСС. Большое значение имеет пропаганда принципов социалистической демократии, советской избирательной системы, разоблачение пороков буржуазной демократии. Важно, чтобы идейно-политическая работа способствовала подъему трудовой активности каждого участника социалистического соревнования за досрочное выполнение заданий третьего, решающего года девятой пятилетки. На предприятиях, в организациях, колхозах и совхозах необходимо усилить контроль за выполнением планов и заданий, мобилизовать трудящихся на дальнейшее повышение производительности труда, развитие технического прогресса, повышение качества продукции, экономию и бережливость.

Однако не все партийные организации области в достаточной мере используют предвыборную кампанию для повышения политической и трудовой активности масс. В районах имеются недостатки в подготовительной работе к выборам. Не определяли своего места в предвыборной кампании еще многие культурно-просветительные учреждения, не везде хорошо оборудованы агитпункты, кое-где бедна наглядная агитация.

Агитпункты призваны широко развернуть массово-политическую и агитационную работу среди населения. Несомненную пользу принесут выступления руководящих работников перед населением, встречи коллективов избирателей, встречи с передовиками производства, ветеранами партии и труда. Надо помочь избирателям, особенно молодым, уяснить важнейшие положения советского избирательного Закона.

Одной из главных задач в период подготовки к выборам является агитация за кандидатов в депутаты. Каждый избиратель должен знать, за кого он голосует, какова биография кандидата в депутаты, каким коллективом он выдвинут.

Партийным организациям следует проявить особую заботу о том, чтобы своевременно подготовить и оборудовать избирательные участки, чтобы полностью была обеспечена тайна голосования.

Вся проводимая работа в период подготовки к выборам должна способствовать тому, чтобы все избиратели области в день выборов, 17 июня, пришли на избирательные участки и смогли отдать свои голоса за нерушимый блок коммунистов и беспартийных.

ЭФФЕКТ ПОИСКА

Труженики промышленных предприятий, строительных и транспортных организаций Харовского района включились в общественный смотр повышения эффективности производства. На лесопильно-деревообрабатывающем комбинате во всех цехах развернулась работа по изысканию внутренних резервов производства. В автотранспортном цехе внедряется мероприятие по применению автопоездов на уборке отходов лесопиления. От внедрения этого новшества получен уже экономический эффект около 1000 рублей. Всего в этом цехе за счет рационализаторских предложений планируется сэкономить не менее 4000 рублей.

В ремонтно-строительном цехе мастер М. С. Куклин предложил на объекте строительства цеха технологической щепы изменить конструкцию стен и кровельного покрытия. Такое предложение поможет сократить затраты и время на возведение элементов цеха. Экономический эффект его составит 1200 рублей.

А. РАЗНОСЧИКОВ.

ШИРЕ РАЗМАХ СОРЕВНОВАНИЯ НА СЕВЕ!

ДОРОГ ЧАС ВЕСЕННИЙ

Земледельцы восточных районов области, используя особенности весны, с каждым днем расширяют фронт посевных работ. Наивысшую производительность труда показывают в последние дни механизаторы тарногских колхозов.

Во многих колхозах района пахотные тракторы используются в две смены, посевные агрегаты работают весь световой день, производительно используются автомашины технического ухода, автозаправщики.

Позавчера в районе зерновыми засеяно почти полторы тысячи гектаров—на двести гектаров больше, чем предусмотрено ежедневным графиком, а всего зерновой сев произведен на семи тысячах — тридцать девять процентов к плану. Больше чем на три-дцать шесть процентов к плану выполнен яровой сев в соревнующемся Нюксенс к о м районе.

Почти сразнялн посевные темпы Никольский и Кичменгско-Городецкий районы, но впереди по-прежнему земледельцы Кичменгского Городка. До того чтобы войти в устойчивый суточный график, здешним механизаторам нужно дополнительно к ежедневно засеваемым площадям прибавить триста гектаров, а соперникам — пятьсот. При этом успехи оба района отсеются в первой декаде мая.

С переменным успехом соревнуются хлеборобы Верховажского и Сямженского районов. Если три дня назад оба района шли, можно сказать, гектар в гектар, то позавчера верховажцы ушли вперед сразу на тысячу гектаров. Сказалось, то, что здесь в прошлую осень было поднято зяби в три с лишним раза больше, чем у соседей. Профессиональная в один след зябь быстро подошла для культивации.

Шекснинские хлеборобы начали сев значительно раньше, чем земледельцы Грязовца. Но темпы крайне низки. К 27 апреля здесь яровыми культурами было занято чуть больше тысячи гектаров. В некоторых хозяйствах и сегодня еще техника не обкатана, не отремонтированы тракторы. Подчеркивает благодушное настроение руководителей района: сроки, мол, еще впереди, успеем!

А вот соперники по соревнованию — земледельцы Грязовецкого района взялись за сев по-настоящему. **Здесь за один день засеяно 1450 гектаров ярового клина.** Трудно будет догонять шекснинцам!

Самый большой яровой клин в Череповецком районе. Он составляет без малого десятую часть посевных площадей области. Но ежедневно здесь засевается лишь двадцать пятая часть от того об'ема, который выполняется в среднем в области. Здесь темпы сева необходимо увеличить в три-четыре раза, только при этом условии земледельцы могут уложиться в намеченные сроки.

Позавчера кое-где в области прошли слабые дожди. На какой-то период времени они могут нарушить устанавливающийся посевной ритм. **Но ни в коем случае нельзя останавливать технику. Надо его умелым маневрировать, использовать на подкормке лугов, пастбищ, сенокосов, многолетних трав.**

Нужно покончить с благодушным настроением, необходимо организовать работу так, чтобы каждый час работал на урожай третьего года пятилетки.

ПИСЬМА С ПЕРЕДНЕГО КРАЯ

ВЫМПЕЛ ТРАКТОРИСТА

При входе в контору совхоза «Пригородный» каждый непременно обратит внимание на «молнию», исполненную крупно и броско. «Первоотрыватели весенней посевной 1973 года, говорится в ней, являются лучшие механизаторы Константин Александрович Быстров и Николай Иванович Куклин. На 25 апреля К. А. Быстров вспахал 16 гектаров, Н. И. Кундин—10...».

— Догоним, — уверенно сказал подопечный механизатор С. В. Шалагин.

Подошло еще несколько человек. «Молния», ворвавшая в себя первое горячее дыхание страды в хозяйстве, никого не оставила равнодушным.

А в это время «виновник» импровизированной летучки у «молнии» К. А. Быстров... спал. Позади — недельная ночная смена. Через час-полтора он встанет, наскоро перекусит, наденет рабочую спецовку — и его трактором — далеко видно на фоне темного поля — затрепещет полоска зари — красный вымпел...

Нынешний весенний сев в совхозе простоит провести на площади 2860 гектаров, что на 767 гектаров больше, чем в 1972 году. Значительно увеличились площади под зерновыми — они составляют около 1700 гектаров, а также под плодовыми культурами. Все это, естественно, требует от всех тружеников хозяйства, занятых на полевых работах, самой высокой организованности. Поэтому в повседневную благожелательную борьбу за лучшие условия социалистического соревнования, определены меры морального и материального поощрения и доведены до каждого исполнителя. Первыми среди механизаторов. Состоялся вечер посвящения в рабочие. Итоги соревнования в период сева намечено подводить каждую пятидневку.

— Успех работы, это очередная многолетней практикой, во многом зависит от гласности соревнования, — говорит секретарь парткома совхоза В. П. Колин. — Поэтому у нас завтра состоится совет актива агитколлектива и группы политинформаторов. К агитационно-пропагандистской работе привлечены многие специалисты, бригадиры. Определены ответственные за выпуск «молний», «боевых листков».

В эту посевную проведут свою первую страду молодые трактористы—выпускники Кубенского сельского профессионально-технического училища. За ними закреплены наставники из числа наиболее опытных механизаторов.

— Важно вовремя подобрать человека, поблагодарить за хороший труд, старшие, — сказал председатель рабочего комитета П. М. Суховерховского отделения. Но раз победителям общесовхозного соревнования в эти дни выходит газета КПСС А. А. Барашков. Он много делает для воспитания молодых трактористов, охотно помогает им.

Увлеченные примером коммунистов пахари и сеяльщики Суховерховского отделения заверяют сев зерновых.

Эффективную форму соревнования применяют в колхозах «Комитерн», «Россия», в совхозе «Николотворский» и других. Групповой метод использования техники позволяет агитаторам подводить итоги соревнования непосредственно в поле, в присутствии группы механизаторов, что создается особая гласность.

При подведении итогов учитывается в первую очередь качество работы, которое оценивается по пятибалльной системе. Закончил тракторист засевать поле, на участке устанавливается табличка: «Здесь пахал и сеял тракторист...».

Для обеспечения гласности соревнования механизаторов бригад и в целом хозяйств райком КПСС активно использует районную газету, привлекает журналистов к участию во взаимопроверках выполнения социалистических «обязательств. На страницах газеты ежедневно публикуются материалы из двух-трех соревнующихся хозяйств, обобщается передовой опыт. Появляются критические статьи. По ним срочно принимаются меры партийного и общественного воздействия.

А. ДИМКОВ,
Кирилловский район.

Фото А. Жидкова.

На снимке: тракторист К. А. Быстров.

ИДЕТ СПЛАВ С БОЛЬШИМ ПОДЪЕМОМ

Вашкинский леспромхоз ведет заготовку древесины по трем молевым рекам. Самый большой об'ем приходится на реку Унжу. Нынче по ней предстоит проплавить 140 тысяч кубометров леса.

Коллективы лесопунктов хорошо подготовились к сплаву. Благодаря этому сорвыми стали только два участка, мы по рекам Унже, Индоманке и Неме уложит бы в воду 30 тысяч кубометров. За счету Унженского лесопункта мы должны были 90 тысяч кубометров скатанной древесины трех видов сортиментов. Лучших результатов на сривке добились бригады, которыми руководят лебедчики С. М. Афанасьевым и Н. Б. Павловым. Они сплавили более девяти тысяч кубометров древесины.

В Пашозерском лесопункте сорвано на участке в тысячи, в Пореченском—61 тысячи кубометров древесины. Хорошо трудится на Пашозерье бригада под руководством Н. И. Воронина из Пашозерского лесопункта.

Ю. СОКОЛОВ.

В ДВА РАЗА БЫСТРЕЕ

С честью несет предмайскую трудовую вахту коллектив Тотемского сплавного участка Вологодского ф. в. Хамова и Д. С. Ильгина, обеспечивающего молевой сплав по реке Царево за шесть дней, выполнили свои обязательства за три дня.

В устью-запань достаточно 45 тысяч кубометров древесины. На всем протяжении плава берега реки полностью очищены от леса.

Успешно идет молевой сплав и по реке Еденьге. Бригады Ф. В. Ивановой и Н. И. Воробьева уже используют большую воду, достаточную для Усть-Едемского запаня 34 тысячи кубометров леса в четверо дня.

На рейдах плавного участка на сплавы погрузка леса в барки. В Камчуге бригады Н. И. Воробьева и А. Логинова погрузили первую баржу с пиловочником. Предназначенным для новостроек города Вологды.

Коллектив участка обязался все суда, подаваемые под погрузку, загружать древесиной, а буксиры-теплоходы обеспечивать плотами.

А. ТРЕТЬЯКОВ,
наш соб. корр.

СОВЕТСКОЕ СТРОИТЕЛЬСТВО

ДАЛИ НАКАЗ ИЗБИРАТЕЛИ...

В Законе о статусе депутатов большое место уделено работе народных избранников по выполнению наказов.

В период последних выборов местными Советами нашего района было принято к исполнению 382 наказа. Исполкомы районного, городского, поселкового и сельских Советов взяли эту важную работу под контроль. И что же? Сейчас выполнено 304 наказа, 32 — находятся в стадии реализации, остальные 46 наказов, как показывает анализ, будут проведены в жизнь до начала новых выборов.

Каждый, пусть самый скромный, наказ требует умелого организатора, активного участия общественности, поиска средств, материалов.

Депутату Лентьевского сельского Совета В. П. Толбухину был наказ отремонтировать два колодца по улице Новостроительной в деревне Лентьево. Депутат изыскал и организовал вывозку строительного материала, подобрал плотников из числа избирателей округа, сумел поднять людей, и работа закипела. Так появились в селении два новых колодца. Доброе дело, хоть и невелико. Сельчане благодарят депутата.

В деревне Селище не было водоема. А без водоема опасно, особенно в жаркую пору. Вдруг беда! Депутату В. П. Мазанько было поручено организовать сооружение водохранилища. Опять дело вроде бы небольшое. Но требует настойчивости. Активистка обратилась к администрации совхоза «Устюженский», потом договорилась с механизаторами. Прошло время, и водоем теперь в селе что надо.

А вот Л. П. Кашниковой и Валентине Николаевне Плешановой было поручено организовать ремонт моста в деревне Осиполье. Они привезли отходы лесоматериала, оставшиеся от строительства Лентьевского Дома культуры, подняли на общественное дело избирателей. И ремонт моста выполнен без затрат.

По наказам избирателей этого Совета сделан также автопавильон в деревне Огибь, организован подвоз учащихся в местную восьмилетку, очищен и огражден водоем в Лентьеве. То есть выполнены все одиннадцать наказов. Отчеты депутатов перед избирателями показали, что народ доволен деятельностью своих избранников и глубоко доверяет им.

В Мезженском сельсовете было дано 10 наказов. Все они приняты к исполнению и все выполнены. А. М. Ефимову, например, избиратели наказали отремонтировать дорогу в деревнях Новинка и Сокольники колхоза «Мезга». Хозяйство выделило технику, отпустило часть средств, и дорога была приведена в порядок. Депутат А. В. Стрижова организовала людей на устройство мостов и углубление канавы в деревне Долоцкое. Наказ вроде бы и выполнен, но ремонт долоцких улиц надо продолжать, потому что весной и осенью по этой большой деревне трудно не только что пройти, но и нелегко проехать на машине.

Никифоровский сельский Совет имел 21 наказ, и все они выполнены. Завидную расторопность проявили здесь работники исполкома, большинство депутатов.

Все наказы выполнены в Мережском, Дубровском и некоторых других сельских Советах. Однако успокаиваться рано. Возможно, самые последние наказы окажутся самыми трудными. Но как бы там ни было, все они должны быть выполнены.

Я привела лишь несколько примеров добросовестности наших лучших депутатов, настоящих энтузиастов. Все они, выполняя Закон о статусе, с присущей партийной настойчивостью добиваются, чтобы людям жилось лучше, умело опираются на их поддержку.

Д. ЛЯМИНА,
секретарь исполкома Устюженского районного Совета депутатов трудящихся.

КНИГИ—ТОВАР ОСОБЫЙ

В арсенале средств коммунистического воспитания трудящихся книга занимает одно из ведущих мест. Давно подмечено, что человек, полюбивший книгу, стремится глубже познать окружающий мир, прошлое и будущее народа, правильно определить свое место в жизни. Вспомним слова М. Горького: «Чем больше я читал, тем более книги роднили меня с миром, тем ярче, значительнее становилась для меня жизнь».

В наши дни не часто встретишь человека, далекого от книги. Одни пользуются фондами библиотек, другие комплектуют личные библиотечки, чтоб иметь нужную книгу под рукой. И таких людей все больше и больше. За последние десять лет продажа литературы населению увеличилась более чем в два раза. Особенно высокий спрос на книгу в городах Вологде, Череповце, Верховажском, Кирилловском районах. Вместе с ростом спроса на печатные издания расширяется и торговая сеть, совершенствуются формы и методы продвижения книги в массы.

Положительный опыт накоплен в Верховажском районе. В каждом из четырех сельпо здесь есть специализированный магазин. Кроме того, книгами торгует шесть сельмагов. Помощь продавцам оказывают 90 книгонош. Работники прилавка, активисты не ждут «стихийного» покупателя, а сами идут к народу, устраивая книжные базары, выезжают в отдаленные села. Трудящиеся района широко пользуются методом приобретения книг через подписку. Только в центральном магазине насчитывается 364 подписчика. В их адрес поступает 67 различных изданий.

Продавцы магазинов В. Попова, К. Собенина, А. Коротаевская, товаровед райпотребсоюза по книге П. Пивоварова свою главную задачу видят в совершенствовании методов изучения спроса на печатные издания, в более точном составлении заказов.

Но было бы ошибочно утверждать, что в организации книжной торговли в области дела обстоят благополучно.

Недавно было проверено состояние книжной торговли в селах Грязовецкого района и руководство этим важным участком райкомом КПСС. Картина, прямо скажем, неприглядная. На торговлю книгой здесь смотрят с точки зрения удельного веса ее в товарообороте. А отсюда и отношение — третьестепенное. Ни в один из последних шести лет продажа книги на селе не достигла среднего областного уровня. В минувшем году в сельской местности книг было продано всего лишь на 31 тысячу рублей. Население же, обслуживаемое райпотребсоюзом и орсом Монзенского леспромхоза, превышает 40 тысяч человек.

— Мало хороших книг,— утверждает председатель райпотребсоюза В. Макаров.

Однако причина в другом.

Кому не ясно, что за прилавком и в книжных магазинах, отделах и в киосках должны быть люди, любящие и знающие книгу, умеющие квалифицированно помочь читателю, проникнуться его интересами, наклонностями. Здесь же бытует метод подбора кадров по принципу «умел бы считать». И, конечно, такой работник не может разобраться в искусстве книжной торговли. Его пугают тематические планы издательств, бланки для заказов. У такого работника одно оправдание: «Что посылают, тем и будем торговать».

Год от года растут товарные остатки литературы. На полках магазинов, в складских помещениях скопилась масса устаревших учебников, пособий по сельскохозяйственной технике, уже давно снятой с производства. И все это в перемежку с книгами, в которых читатель нуждается сегодня.

За последние шесть лет в районе не построено ни одного книжного магазина, не открыто ни одного отдела.

При отсутствии широкой торговой сети книжных магазинов, райпотребсоюзу следовало бы обратить внимание на развертывание внемагазинных форм торговли. К сожалению, жители района не помнят, чтобы к ним в село приезжала книжная автолавка. Слабо развито и книгоношество.

Все эти недостатки не новы. Они были известны Грязовецкому райкому КПСС. Более того, райком не раз принимал решения о наведении порядка в книжной торговле, но дело с места не сдвинулось. А ведь все могло бы быть иначе, если бы райком партии проследил за выполнением своих решений. Давно можно было найти и любящих книгу продавцов, и наладить учебу с ними, и потребовать четкой работы товароведа по книге Г. Хаменевой в формировании книжного фонда.

Только ли в Грязовецком районе так плохо поставлена торговля книгами? К сожалению, не лучше дела обстоят в Никольском, Бабушкинском и Тотемском районах. Здесь также стареют книги, не встретившись с читателем, также мало уделяется внимания изучению спроса покупателей и также низка культура торговли на селе. В среднем на каждого жителя книг за год продано менее чем на полтора рубля. Если учесть, что в эту сумму входят затраты на учебники учащимся, то на долю другой литературы останутся копейки.

Как могло получиться, что при общем, все возрастающем спросе на книгу Грязовецкий, Тотемский и некоторые другие районы, по сути дела, остались почти на том же уровне, на котором были пять-шесть лет назад? Здесь большая вина и райкомов партии, и облпотребсоюза. Райкомы не проследили за выполнением постановления ЦК КПСС «О серьезных недостатках в организации книжной торговли в сельской местности», принятого 24 июля 1967 года, а облпотребсоюз довольствовался средними показателями роста товарооборота. И, если называть вещи своими именами, сдерживал план книжной торговли.

Вернемся к тому же Грязовецкому району. Вохтожский рабкооп и Сидоровское сельпо, имеющие книжные магазины, продают книг столько же, сколько семь других кооперативных организаций района. Если бы до райпотребсоюза и сельпо были доведены реальные планы и был спрос за их выполнение, то, безусловно, книги не старели бы на полках.

В нашей стране ежегодно выходит тысячи изданий, рассчитанных на людей всех специальностей, всех возрастов. Но надо выбрать из массы книг именно те, которые нужны рабочим, колхозникам, служащим, проживающим в районе или городе. Но как же попадет к читателю интересующая его книга, если товароведы райпотребсоюза и продавцы не прорабатывают и половины тематических планов, несвоевременно оформляют заказы? Спросить бы с них начальнику отдела по торговле книгой П. Ребрунову, но у него свой «стиль»: «Закажем, не ошибемся». Этот стиль порочен не только тем, что ведет к недобору нужных изданий или к затовариванию, но и порождает безответственность товароведов райпотребсоюзов, призванных заниматься изучением действительного спроса.

Видя, что товароведы по книге не загружены, председатели райпотребсоюзов поручают им вести еще какую-либо группу товаров и даже назначают кладовщиками. Так район остается фактически без специалиста. Вот к чему приводит низкая требовательность.

По той же причине райпотребсоюзы переоборудуют книжные автолавки. Раз не требуют, чтобы книгу везли в отдаленные села, значит можно использовать машину в иных целях.

Нельзя забывать, что книжная торговля, в отличие от всякой другой торговли, есть еще и область работы идеологической. Книга—товар особого назначения, являющийся источником знаний, средством коммунистического воспитания трудящихся. Вот почему нужно позаботиться, чтобы распространение ее не осталось в руках неквалифицированных, не знающих и не понимающих книгу людей, чтобы в каждом районе росла книготорговая сеть, шире применялись внемагазинные формы торговли. Для каждого жителя города и села должны быть книги, помогающие ему жить, быть активным участником строительства коммунизма.

ИЗ ОПЫТА: ОБЩЕСТВЕННО-ПОЛИТИЧЕСКАЯ АТТЕСТАЦИЯ КАДРОВ

ОСТАНОВИЛСЯ—ЗНАЧИТ ОТСТАЛ

В локомотивном депо в последнее время большое внимание уделяется аттестации инженерно-технических работников, мастеров цехов и служащих. Это звено занимает в коллективе заметное место, и от его работы зависит целенаправленность и ритмичность всего производственного процесса. Ни одна из задач, поставленных перед предприятием, не решается без их участия.

Среди ИТР и мастеров депо основная часть — образованные, знающие специалисты. Но жизнь убеждает, что тех знаний, которых вчера было достаточно, чтобы справляться с порученным делом, сегодня уже мало. Эти соображения и легли в основу специального положения, разработанного в депо в конце прошлого года. В нем говорилось, что аттестация инженерно-технических работников и мастеров цехов вводится с целью проверки теоретических знаний в области техники, экономики и управления производством, а также повышения их общественно-политических знаний. Одновременно был составлен график, согласно которому каждый из ста с лишним человек, подлежащих аттестации, должен раз в год в определенный день предстать перед авторитетной комиссией и рассказать о своей работе, об участии в жизни коллектива и поделиться личными творческими планами.

Эта комиссия собирается по четвергам. Возглавляет ее начальник депо, а членами являются старший нормировщик, начальник отдела кадров и старший инженер-экономист. Кроме них, на заседании комиссии обязательно присутствуют заместители начальника депо и главный инженер.

Беседа членов комиссии с аттестуемым очень напоминает экзамен. Один за другим следуют вопросы из области экономики, политэкономии, организации и управления производством, трудового законодательства. Не остается в тени общественное лицо испытуемого, его личные планы, интересы и увлечения. А затем, как и на экзамене, комиссия ставит «оценку» — определяет категорию, по которой можно аттестовать данного специалиста. По положению, таких категорий три. Высшая — первая. Она присваивается лишь тем, кто показал отличные знания и проявил организаторские способности, умение работать с людьми подчиненного ему коллектива.

Другими словами, комиссия определяет, на месте работник по своим знаниям и деловым качествам или он, довольствуясь приобретенными когда-то знаниями, остановился, топчется на месте. При неудовлетворительной оценке рассматривается вопрос о соответствии занимаемой должности. Мера, как видим, крутая, но она продиктована интересами производства.

Понижение категории чревато для специалиста некоторыми материальными потерями. Однако главным все-таки нужно считать моральное, воспитательное воздействие аттестации. Сейчас эта работа в депо проведена примерно с половиной контингента ИТР и мастеров, и можно было бы привести массу примеров, когда специалист, готовясь к аттестации и, тем более, после нее, вкорне пересматривает свое отношение к делу, к людям, становится активным сам и вносит живинку в жизнь своего коллектива.

Скажем, в группе учета, возглавляемой З. Н. Давыдовой, раньше работницы жили обособленно, ограничивались выполнением лишь своих прямых обязанностей. Сейчас же группа включилась в борьбу за звание коллектива коммунистического труда. Здесь регулярно проводятся политинформации; планируют организовать школу основ экономических знаний, каждый взял на себя индивидуальное обязательство.

Эти примеры — лишь первые ростки будущих всходов, потому что в такой работе немедленных результатов не бывает. Но это именно резерв, один из тех, которые позволяют коллективу уверенно смотреть в завтрашний день и брать на себя ответственные обязательства.

Б. МИХАЙЛОВ.

На снимке: очередное заседание аттестационной комиссии. Сидят (слева направо) — и. о. председателя местного комитета Ю. П. Мушарин, заместитель начальника депо по эксплуатации А. Н. Лебедев, и. о. главного бухгалтера Н. П. Почеткова, старший нормировщик В. Н. Смирнов, начальник депо В. Д. Вдовкин, старший инженер-экономист Л. А. Проворова и начальник отдела кадров А. И. Смирнов. Стоит— мастер цеха под'емочного ремонта Р. Е. Гоголин. Это ему на этот раз адресованы вопросы комиссии.

Фото **А. Жидкова.**

СОРЕВНОВАНИЕ СТРОИТЕЛЬНЫХ БРИГАД

В СОДРУЖЕСТВЕ

Третий, решающий год пятилетки бригада монтажников домостроительного комбината треста «Вологдасельстрой», возглавляемая Анатолием Кирилловичем Лапшиновым, начала удачно. Участвуя во Всесоюзном социалистическом соревновании, она в первом квартале выполнила об'ем строительно-монтажных работ на 106,1 процента. За три месяца смонтировано 322 квартиры полезной жилой площадью 15369 квадратных метров. При этом выработка на каждого члена бригады составила 103,2 процента, а трудозатраты на один квадратный метр жилой площади не превысили 0,14 человеко-дня. Качество работ признано хорошим.

Недавно Анатолий Кириллович и его товарищи по труду побывали в Череповце в гостях у соревнующейся с ними бригады Н. А. Коротеева из управления «Монтажжилстрой».

Череповчане, как всегда, встретили гостей радушно.

Зачитываются показатели работы хозяев. Квартальный план строительно-монтажных работ они выполнили полностью. Смонтировано 384 квартиры общей полезной жилой площадью 17026 квадратных метров. (Заметим, что в бригаде Коротеева больше на четыре человека, чем в бригаде Лапшинова). Череповчане перевыполнили задание по выработке, у них хорошие и другие показатели.

Одним словом, в первом квартале оба коллектива трудились высокопроизводительно. Но по условиям соревнования победа единодушно присуждается бригаде А. К. Лапшинова. Хозяева тепло поздравляют гостей с заслуженной победой и желают им дальнейших успехов в труде.

И как хорошо было бы в этот момент вручить победителям, скажем, переходящий вымпел, или какой-либо сувенир! К сожалению, такого не произошло: нет у соревнующихся бригад ни того, ни другого. Между прочим, при подведении итогов соревнования за прошлый год домостроители просили обком профсоюза рабочих строительства и промышленности строительных материалов учредить переходящий символ трудовой славы и, кажется, заручились согласием. Однако их просьба не выполнена.

Хозяева приглашают гостей на строительную площадку, где решается судьба выполнения принятых обязательств. И вот мы в двадцать втором микрорайоне Череповца. Бригада Н. А. Коротеева заложила его в январе текущего года, а сейчас здесь уже смонтированы три девяностоквартирных дома и два находятся в монтаже.

Около одного из них стоят прицепы-панелевозы. Лапшинов с некоторой завистью осматривает их и подмечает:

— Вот это хорошо у череповчан: они имеют возможность вести монтаж домов «с колес», не складируя панели на площадке. У нас такой «роскоши» пока нет. Несколько раз просили трест обеспечить нас панелевозами, но все впустую. Говорят: нет металла, нет резины... А я думаю, у треста нет заинтересованности в повышении нашей выработки и культуры строительства. Именно поэтому наши стройплощадки напоминают склады сборного железобетона...

Вологжанам очень понравился бригадный передвижной вагончик. В нем действительно чисто и уютно, как дома. К услугам монтажников паровое отопление, умывальник, аптечка, даже рация... Череповчане готовы помочь гостям оборудовать такой же вагончик.

Затем хозяева показали вологжанам свой новый домостроительный комбинат мощностью 80 тысяч квадратных метров жилья в год. Строительные работы здесь, в основном, закончены. Сейчас в огромных пролетах предприятия идет монтаж технологического оборудования.

Первая очередь ДСК должна вступить в строй во втором квартале текущего года. Срок очень напряженный. Монтажники прилагают все силы к тому, чтобы справиться с заданием, и, судя по ходу работ, достигнут намеченной цели. Но у заказчика пока нет уверенности, будет ли к тому времени готово опалубочное хозяйство.

Итак, трудовое творческое соперничество между домостроителями Вологды и Череповца продолжается.

Н. ВОЛКОВ.
(Наш спец. корр.).

По следам неопубликованных писем

ЧИТАТЕЛЯМ ОТВЕЧАЮТ...

В редакцию поступили два письма по одному вопросу: о нарушении порядка продажи концентрированных кормов индивидуальным сдатчикам молока в Кипеловском и Гончаровском сельсоветах Вологодского района.

— В прошлом году,—пишет пенсионер Волков,—я продал государству 24 центнера молока, но полагающихся за это комбикормов для своей коровы не получил. Не отоварены и другие сдатчики, которые доставляют молоко на приемный пункт Захарино Кипеловского сельсовета.

В таком же положении оказались и жители деревень Сараево, Пантелеево, Двирево и Комарово Гончаровского сельсовета тт. Кожевникова, Масленников, Соколов и другие. 24 хозяйства продали через сборщика Суровцева 59 тонн молока, а комбикормов не получили.

Отвечает на эти письма председатель исполкома Вологодского районного Совета депутатов трудящихся С. М. Усов:

— Факты подтвердились. В Кипеловском сельсовете корма были проданы не по назначению, за что продавцы сельпо будут строго наказаны правлением райпотребсоюза. Гончаровскому сельсовету корма не были своевременно отпущены управлением хлебопродуктов.

Все сдатчики молока получат комбикорма.

АДРЕС ОПЫТА — УСТЬЕ-УГОЛЬСКАЯ СРЕДНЯЯ ШКОЛА

УЧЕНИЧЕСКАЯ ЛЕКТОРСКАЯ

Однажды на партийном собрании школы кто-то вслух помечтал: «А не создать ли нам школу молодого лектора из учащихся-старшеклассников. Будут помощниками учителям».

Мысль всем понравилась.

О подборе руководителя этой необычной школы говорили недолго: решили, что Нина Николаевна Алексеева сумеет руководить одновременно и Ленинской комнатой, и школой молодого лектора при ней. Учительница согласилась.

Но с чего начать?

Пройти по классам и об'явить, что создается такая-то школа, которая будет готовить юных лекторов. Кто желает — записывайтесь!.. Нет, не то. Это самый легкий путь, но не самый верный. Н. Н. Алексеева не пошла по нему. Она выбрала другой, хотя и более трудный.

Она внимательнее, чем прежде, вслушивалась в ответы старшеклассников на своих уроках. Интересовалась, кто из ребят наиболее толково отвечает на уроках по другим предметам, обладает хорошей памятью и голосовыми данными. Потом с каждым кандидатом беседовала отдельно. И, наконец, собрала всех вместе. Каждому подобрала определенную тему будущей лекции. Указала литературу, а потом помогла составить план лекции.

Поскольку Устье-Угольская средняя школа уже пятый год целенаправленно ведет атеистическое воспитание школьников, то и большинство лекторов - старшеклассников специализируется по научному атеизму.

Сейчас молодых лекторов 16. Девять—десятиклассников и семь—девятиклассников. Ветераном по праву считается ученик 10 «Б» класса Коля Смирнов. Он в школе лекторов со дня организации, с восьмого класса, отлично знает историю Вьетнама и его народа. Второй год занимаются в школе Наташа Бурыгина и Лида Ромашова.

Нина Николаевна умело подбирает своим питомцам темы для разработки новых лекций, учитывая индивидуальные склонности и интересы учащихся. Тематика настолько разнообразна, что ее могла бы позаимствовать «взрослая» первичная организация общества «Знание». В этом нетрудно убедиться.

Вот некоторые темы: «Кризис религии в условиях империализма», «В. И. Ленин о религии и церкви», «И. В. Бабушкин — ученик и соратник В. И. Ленина», «Советский этикет», «Перспективы развития Вологодской области», «Перспективы развития Шекснинского района», «Борьба идеологии в кинематографе» и т. д.

Как видим, диапазон интересов юных лекторов очень широк—от Ленина через принципы коммунистической морали—к будущему родного края. Старшеклассник, постигая азы лекторского мастерства, не только несет полезную информацию младшим школьникам, активно помогает учителю в воспитательном процессе, но и сам проникается глубоким уважением к прошлому, настоящему и будущему своей Родины, незаметно для себя вырабатывает правильное материалистическое, марксистско-ленинское мировоззрение. А это в жизни так необходимо!

Постоянная работа над основной и дополнительной литературой, совершенствование плана, текста и стиля изложения приносит желаемый результат. Свободно владеют излагаемым материалом, уже не пользуются текстом десятиклассники Надя Иванова, Саша Мазилов и Коля Смирнов, девятиклассник Леня Чистяков.

На разработку лекции обычно дается два месяца. Молодые лекторы ежемесячно собираются для коллективных инструктажей, для прослушивания уже готовых лекций, знакомятся с основами лекторского мастерства.

Н. Н. Алексеева успевает делать многое, показывая своим воспитанникам пример общественной активности. Являясь членом внештатной лекторской группы райкома партии, она нередко выступает с лекциями на семинарах пропагандистов, в школе партийного актива, руководит методической секцией по истории КПСС. В этом учебном году, например, учительница читает три основные темы: «Формирование социалистических наций, их сущность и основные черты», «Роль родительского авторитета в воспитании детей» и «Молодое поколение и религия».

Руководитель школы присутствует на первых лекциях почти у всех начинающих лекторов-учащихся. Была она у Саши Мазилова, Андрея Копичева, Лиды Ромашовой, Нади Ивановой, Гали Цветковой и других.

Неоценимую помощь Н. Н. Алексеевой и ее ребятам в подборе литературы оказывает библиотекарь школы Эмилия Леонидовна Веселова. За организацию слушательской аудитории, за связь с комитетом комсомола и классными руководителями отвечает член совета Ленинской комнаты, ученица 10 «А» класса Аля Соколова.

Да, сеять «разумное, доброе, вечное» в Устье-Угольской школе умеют и учителя и старшеклассники. Как самую дорогую эстафету передают они любовь к научному слову, к общению с людьми. Школа воспитывает Гражданина!

А. КАРАБАНОВ,
лектор Шекснинского райкома КПСС.

По стране Советов

МОСКВА — ТИКСИ

Проложен космический мост Москва—Тикси. Государственной комиссией принята в эксплуатацию самая северная в стране телевизионная наземная приемная станция «Орбита». Жители арктического поселка Тикси и прилегающих к нему рыбацких, горняцких поселений, расположенных на побережье океана, в канун первомайского праздника получили отличный подарок. Первого Мая они впервые будут смотреть по телевизору демонстрацию трудящихся Москвы, Ленинграда, Киева и других городов страны.

ПРЕДМАЙСКИЕ ВЕСТИ С МОРЯ

В рыболовецкий колхоз «Ленинец» на Нижнем Амуре пришла радиограмма с сейнера «Томь». Капитан В. Ф. Смолин сообщает, что в канун Первомая экипаж на два месяца раньше срока завершил путинное задание. Из морских глубин поднято свыше 22 тысяч центнеров рыбы. Коллектив принял обязательство выполнить годовое задание ко Дню рыбака — 8 июля.

В водах у побережья Камчатки ведет промысел флотилия из 38 судов, принадлежащих колхозам Хабаровского края. В эти предмайские дни с моря поступают рапорты о трудовых победах. 300 центнеров рыбы добыл сверх задания экипаж сейнера «Токмак». Завершают план лова рыбаки «Троицка» и «Торосистого». С опережением графика трудится весь коллектив флотилии.

ГОРНЯЦКИЙ МИЛЛИОН

Миллионную тонну железной руды добыли с начала года горняки рудника имени Ленина Криворожского бассейна. 50 тысяч из них—сверх плана. В два раза перекрыты первомайские обязательства. Дополнительная продукция получена за счет повышения производительности труда. В первом квартале по сравнению с соответствующим периодом прошлого года она выросла на 12 процентов.

Успех достигнут благодаря внедрению новой техники и прогрессивной технологии. Рудник первым в Кривбассе освоил вибродоставочный метод погрузки и транспортировки руды из забоев. Новые машины «Сибирячка» в два раза ускорили выдачу железной руды.

ПРОДУКЦИЯ ЗАВОДОВ — ПТИЧНИКИ

Комплект оборудования для автоматизированного птичника на 20 тысяч курнесушек изготовлен для птицефабрики «Заря» Емельяновского района промышленными предприятиями Красноярского края. Конструкции таких птичников изготовляются на 17 заводах. Собираются они в мастерских краевого об'единения «Сельхозтехника».

Каждый птичник-автомат обходится хозяйству в 120 тысяч рублей. Эти затраты окупаются в течение года. Размещение кур в одноярусных клетках выгодней, чем при традиционном, напольном содержании. Птичник-автомат с 20 тысячами кур-несушек обслуживает один оператор.

С помощью промышленных предприятий красноярские животноводы намерены к концу пятилетки внедрить птичники-автоматы на всех птицефабриках и в птицесовхозах края.

МЕБЕЛИ СТАНЕТ БОЛЬШЕ

Почти на шесть миллионов рублей в год увеличится выпуск мебели на головном предприятии об'единения «Таджикмебель» за счет установленного здесь высокопроизводительного оборудования. Оно поставлено в СССР западногерманской фирмой «Бизон». Одновременно закончена реконструкция отделочного цеха предприятия. Здесь внедрена автоматическая линия отечественного производства.

С помощью автоматов будет производиться универсальная сборно-разборная мебель. Только в нынешнем году ее намечено выпустить более чем на три миллиона рублей. За год предприятие изготовит продукции почти на 14 миллионов рублей.

(ТАСС).

Навстречу Первомаю

Трудящиеся всего мира готовятся к своему празднику солидарности—1 Мая. Народы социалистических стран встречают этот день новыми трудовыми победами, укреплением интернациональной солидарности, еще более тесным сплочением вокруг своего авангарда—коммунистических и рабочих партий. Новым подъемом борьбы трудящихся за демократические права и свободы, против засилья монополий и происков реакции ознаменовался предпраздничный период в странах капитала.

БЕРЛИН. С хорошими достижениями идут навстречу Первомаю коллективы многих промышленных предприятий ГДР. 50 тысяч тонн бурого угля и свыше 4 тыс. тонн брикетов—уже сверх всего апрельского плана рабочие бурогольного комбината в Биттерфельде.

Успешно идут дела у тружеников текстильного комбината «Наутекс». С начала года они дали дополнительной продукции на сумму почти в 9 млн. марок. Этот успех в значительной мере обеспечили советские станки-автоматы, которые получила бригада текстильщиков Иоганна Аугустен. Коллектив комбината в своей работе использует передовые методы своих советских коллег.

ВАРШАВА. По-весеннему ярким, красочным плакатам, появившимся на улицах и площадях Варшавы, славят 1 Мая, мир, труд и социализм, польско-советское братство и дружбу народов всего мира. Заиграли цветочные ковры на скверах и площадях. Украсили они витрины магазинов, универмагов. Польская столица, а вместе с ней вся страна готовится достойно встретить праздник труда, праздник весны.

БРАТИСЛАВА. В первых рядах участников традиционной демонстрации на площади Словацкого национального восстания в Братиславе будут шагать представители энергетического завода. Успешно завершив план первого квартала, это предприятие в апреле добилось высоких производственных показателей. Праздничные колонны демонстрантов пополнят также коллективы двух крупнейших предприятий столицы—нефтеперерабатывающего комбината «Словнафт» и химического комбината им. Георгия Димитрова, давшие в предмайском социалистическом соревновании сверхплановой продукции на сотни тысяч крон.

ГАВАНА. Профцентр трудящихся Кубы (ПТК) призвал отраслевые профсоюзы, рабочих и служащих республики встретить Первомай удвоенными усилиями за производство, ростом производительности труда, укреплением трудовой дисциплины, выполнением и перевыполнением плановых заданий.

Важнейшим фактором трудовой жизни Кубы, говорится в документе, стало социалистическое соревнование—надежный путь к достижению поставленных революцией целей.

На Кубе Международный день трудящихся, говорится в документе, это праздник находящегося у власти рабочего класса, созидательного строителя нового общества.

ГУАЯКИЛЬ. «Трудящиеся Эквадора встречают вынесший Первомай более сплоченными и организованными, в большей мере сознающими свою роль в борьбе за социальную справедливость и полное национальное освобождение,— заявил корреспонденту ТАСС секретарь конфедерации трудящихся Эквадора Луис Вальдивьесо.

Он отметил, что трудящиеся города и деревни Эквадора ведут успешную борьбу за улучшение условий жизни и труда, вместе с другими широкими социальными и организованными группами населения они требуют демократических преобразований, за ликвидацию остатков феодализма, против засилья империалистических монополий.

(ТАСС).

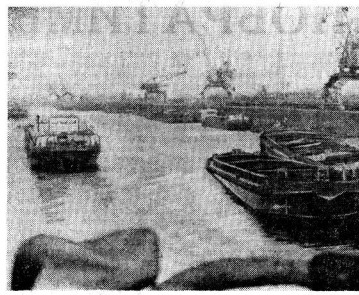

Магдебургский порт на Эльбе, речной порт города-побратима советского Донецка. Теплые дружеские связи и экономическая взаимопомощь СССР и ГДР находят здесь самое конкретное выражение. Тяжелые баржи доставляют сюда каменный уголь из Советского Союза. Трудящиеся Магдебурга превращают его в нужные городскому хозяйству газ, кокс и другие продукты. Регулярные поставки сырья позволили им досрочно выполнить производственный план прошлого года.

Фото АДН—ТАСС.

ВИЗИТ, СЛУЖАЩИЙ ИНТЕРЕСАМ НАРОДОВ

БОНН. «Визит Генерального секретаря ЦК КПСС нашего друга и товарища Л. И. Брежнева в Федеративную Республику Германию будет в огромной степени содействовать политическому климату, в котором будет развиваться наше сотрудничество в Европе»,—пишет председатель Германской коммунистической партии Курт Бахман в газете «Унзере цайт». Трудящиеся ФРГ, подчеркивает он, приветствуют визит товарища Л. И. Брежнева, ибо мир и нормальные отношения со странами социализма отвечают их глубочайшим жизненным интересам.

Партия Немецкий союз мира (НСМ) также придает большое значение предстоящему визиту в ФРГ Генерального секретаря ЦК КПСС Л. И. Брежнева. НСМ, говорится в опубликованном здесь заявлении, приветствует в лице Л. И. Брежнева представителя государства, внешняя политика которого направлена на обеспечение мирного сосуществования государств с различным общественным строем.

ДОСТИГНУТА ДОГОВОРЕННОСТЬ

ПРАГА, 28 апреля, (ТАСС). Агентство ЧТК распространило здесь официальное сообщение министерства иностранных дел ЧССР, в котором говорится, что правительства ЧССР и ФРГ договорились относительно проведения официальных переговоров о заключении договора о нормализации отношений между двумя странами. Первый раунд начнется 7 мая 1973 года в Праге.

В ЗАПАДНОБЕРЛИНСКОЙ ШКОЛЕ МАРКСИЗМА

ЗАПАДНЫЙ БЕРЛИН, 28 апреля, (ТАСС). Успешно закончился учебный год в вечерней школе марксизма при правлении социалистической единой партии Западного Берлина. Подводя итоги учебного года, орган партии «Ди Вархайт» отмечает, что занятия в школе с каждым годом становятся все более массовыми и служащих, студентов и учащихся привлекаются овладеть учением марксизма-ленинизма. Если в 1970/71 учебном году аудитории и семинары школы посещали 420 человек, то в 1971/72 году — 760, то в нынешнем—1972/73 году на пяти факультетах школы занимаются в общей сложности уже более 1000 слушателей.

ВЫСТУПЛЕНИЕ МИНИСТРА ИНОСТРАННЫХ ДЕЛ ДАНИИ

КОПЕНГАГЕН, 28 апреля, (ТАСС). Открывая дебаты в датском фолькетинге (парламенте), министр иностранных дел К. Б. Андерсен изложил подход датского правительства по основным международным вопросам.

Подчеркнув, что происходящая в настоящее время в Европе разрядка направленности способствовала возможной выработке заключению договоров ФРГ с СССР и ПНР и договора об основах отношений между ФРГ и ГДР, министр указал на повышение роль социалистических стран в деле улучшения политического климата.

К. Б. Андерсен отметил хорошую атмосферу на многосторонних консультациях в Хельсинки по подготовке общеевропейского совещания по вопросам безопасности и сотрудничества.

Ряд депутатов призвал правительство Дании «использовать дальнейший разрядки напряженности в Европе, а также высказался за скорейшее установление дипломатических отношений между Данией и КНДР. Депутат Курт Петерсен предостерег правительство отказаться от участия Дании в НАТО.

ПРЕДУПРЕЖДЕНИЕ ИЗРАИЛЮ

НЬЮ-ЙОРК, 28 апреля, (ТАСС). Председатель Совета Безопасности, уполномочивший его президент ООН, пригласил к себе постоянного представителя Израиля при ООН и обратил его внимание на сообщения о намерении израильского правительства провести 7 мая в Иерусалиме военный парад, который прийдет по окнуплению израильских войск районе арабской части города.

Внимание представителя Израиля было обращено на решение Совета Безопасности, принятое в 1968 году, в котором было указано на недопустимость организации подобных парадов.

ДЕСЯТЬ ЛЕТ НАЗАД

Куба НАПОЕННАЯ ЗЕМЛЯ

«Зеленой ленточкой извивается Куба на карте»,— писал замечательный кубинский поэт Николас Гильен, воспевая свою родину. Но прекрасные очертания этого антильского острова, который вытянулся с юго-запада на северо-восток на целых 1200 километров при ширине всего от 32 до 200 километров, не только дают пищу для поэтических ассоциаций, но и причиняют немало забот всем, кто связан в этой стране с водным хозяйством.

Дело в том, что более двухсот рек и тысячи речушек текут не вдоль, а поперек острова и поэтому очень коротки. В период дождей—а их по октябрь —реки выходят из берегов, к тому же быстро отдают все свои воды Атлантическому океану и Карибскому морю, а в зимние месяцы пересыхают.

Только гидротехническое строительство может спасти кубинцев от губительных разливов рек и засух. Это было необходимо не только для сельского хозяйства и водоснабжения страны, но и для развития энергетики. Энергия рек нужна была как воздух республике, испытывающей недостаток в природном топливе.

До 1959 года, до того как на Кубе победила революция, там имелось всего 13 маленьких плотин, а емкость водохранилищ не превышала 48 миллионов кубометров. Эта вода использовалась главным образом для снабжения населения, и лишь небольшая ее часть шла на нужды промышленности и сельского хозяйства.

Революционное правительство Кубы вплотную занялось проблемой водного хозяйства. В стране был создан Национальный институт гидроресурсов. При участии специалистов из Советского Союза и других социалистических стран он подготовил ряд проектов комплексных гидротехнических сооружений. Всего за десять лет после победы революции на Кубе выросли 33 крупные плотины и множество малых.

Большое внимание институт уделил исследованию заболоченных земель и перспективам их хозяйственного освоения. Было установлено, что мелиорация может превратить около 300 тысяч гектаров заболоченных земель в плодородные сельскохозяйственные угодья, что в масштабах острова имеет огромное значение.

Но это было лишь начало. В 1969—1970 годах началось осуществление второй части плана: строительство еще 17 крупных плотин и сотен малых. В восточной провинции Орьенте в 1971 году поднялась плотина Сотавено на реке Конкесьен. Она наполнила водой водохранилище емкостью в 12 миллиардов кубометров. Самая большая на Кубе Рио Сас сооружается на одноименной реке в центральной провинции Лас-Вильяс. Проектная мощность этого водохранилища—1200 миллионов кубометров воды. Это крупное гидротехническое сооружение позволит оросить 55 тысяч гектаров плантаций. К настоящему времени площадь орошаемых посевных площадей на Кубе выросла почти в пять раз.

К концу нынешнего года кубинцы планируют довести об'ем водохранилищ до 4400 миллионов кубометров.

Развитие водного хозяйства на Кубе приобретает особое значение в связи с осуществлением в последние годы в стране грандиозных планов развития сельского хозяйства. Эти планы потребовали разработки генеральной схемы использования водных ресурсов острова. Кубинские ученые полагают, что после выполнения этих планов страна будет иметь водохранилища емкостью около 15 миллиардов кубометров. Благодаря этому влагу получат почти два миллиона гектаров плантаций сахарного тростника и цитрусовых культур, рисовых полей, пастбищ.

Успешному решению этих задач будет способствовать участие Кубы в СЭВ. Остров Свободы станет своего рода экспериментальной лабораторией сельского хозяйства в тропиках. В этих целях на Кубе будет активно участие ученых из социалистических стран создан научный центр комплексных тропических исследований. Он изучает широкий круг проблем, связанных с природными условиями и ресурсами тропиков.

В. НАУМЕНКО.

НА КОЗЬИХ ТРОПАХ ПИРЕНЕЕВ

На одной из козьих троп в атлантических Пиренеях бесконечный пастух обнаружил тела трех замерзших молодых африканцев. Подсказал, что они бедняги, обитали одной из многочисленных групп, пытавшихся нелегально перебраться через Испанию во Францию в поисках работы. В пути они либо отстали от других, либо просто были брошены на произвол судьбы трусливыми проводниками, который заранее получил с них свои «комиссионные». Сколько времени они бродили в горах без теплой одежды и припасов? Удалось ли достигнуть цели другим? Никто не знает. Известно лишь, что эти трое имели при себе северокубинские паспорта. В газетах промелькнуло такое сообщение о беспокойстве находящихся в Испании африканцев из-за отсутствия в течение длительного времени новостей от своих знакомых, решивших подобным образом перейти французскую границу.

Что же толкает этих людей предпринять столь рискованные «путешествия»? Один из них так объяснил причину, заставившую его покинуть родину: «В Марокко много заводов и мало людей. В моей стране много людей и очень мало заводов, а каждому надо купить, чтобы жить».

Во Франции насчитывается сейчас около 3,5 миллиона иностранных рабочих, а во всех индустриально развитых западноевропейских странах — более 10 миллионов. Подавляющее большинство из них вербуются агентами фирм в различных странах Африки. Они прибывают на место работы с контрактами в паспортах и с контрактами в кармане. Другие едут на свой страх и риск.

Эксплуатация иностранных рабочих монополиями Запада приняла колоссальные масштабы. Многомиллионная армия «рабов XX века» приносит предпринимателям огромные барыши.

Лишенные гражданских прав и не имеющие никакой профессиональной подготовки, эмигранты вынуждены соглашаться на любую работу. Это их руками поддерживается чистота на верхних витринах центральных улиц Парижа, в залах аэропортов и железнодорожных вокзалов, на стадионах и в кинотеатрах. Это они в основном трудятся разнорабочими на строительстве новых домов и детей, мостов, тоннелей и шоссейных дорог.

Как правило, иностранные рабочие влачат постоянно жалкое существование. Низкие заработки не позволяют им снять приличную комнату. К тому же многие стремятся хоть что-нибудь сэкономить, чтобы послать деньги своим семьям. Вот и приходится четверым, где помещаются лишь двое, ютиться на чердаках, в подвалах, в бараках, ночлежках, в бидонвилях.

В особенно тяжелом положении находятся те, кто прибыл нелегально, без соблюдения законных формальностей. Такие становятся жертвами сверхэксплуатации. Не имея возможности найти работу, они вынуждены соглашаться на любые условия. Они лишены всякой защиты. Они не могут обратиться в полицию, ибо это немедленно выдаст. Таких случаев было немало. Совсем недавно в нескольких городах Франции группы подпольных эмигрантов, укрывшись в католических соборах, объявили голодовки, чтобы добиться легальных контрактов. Проблема иностранных рабочих в западноевропейских странах настолько обострилась, что стала предметом обсуждения на Генеральной ассамблее ООН. Приватан ею в декабре прошлого года резолюция призывает правительства положить конец дискриминации трудящихся-иммигрантов. Комиссии ООН по правам человека и Международной организации труда поручено изучить вопрос о нелегальном ввозе рабочей силы.

А между тем практика торговли живым товаром продолжается.

Н. КУЗНЕЦОВ,
спец. корр. АПН.

Париж.

МИР В АЗИИ И „ДИПЛОМАТИЯ АБСУРДА"

ПЕКИНСКИЕ ИНТРИГИ ПРОТИВ ДЕЛА МИРА В АЗИИ

Мирное урегулирование в Индокитае рождается в болезненных муках, осложняемых злодейским вмешательством с т и йского режима и конвульсиями американских бомбежек в Камбодже. Но исход предрешен. Справедливость дела подтверждена международным форумом недавней конференции по Вьетнаму в Париже. Американские солдаты наконец покинули многострадальную землю Вьетнама. Другие страны Индокитая также должны обрести мир, который они заслужили.

В равной степени заслуживает мира ожидает и вся Азия. Мира прочного, стабильного и дружного. Конечно, в Азии существует еще немало нерешенных проблем, есть альянсы, противопоставляющие один народы другим, и соблазны ли политики «разделяй и властвуй».

Но, с другой стороны, было бы неразумным закрывать глаза и на новые реальности азиатской жизни, на новые тенденции в политике, на растущее осознания того, что структура военных блоков, навязанных Азии империализмом, изжила себя, что межазиатские отношения должны быть перестроены на новой основе. Сейчас проходит недели без того, чтобы в заявлениях ведущих политиков в разных центрах — будь то Токио или Дели, Сингапур или Джакарта — прямо или косвенно не прозвучалось это насущное требование времени.

Межазиатские отношения включают в себя проблемы политического характера, т. е. прежде всего безопасность, а также вопросы экономического и научно-технического сотрудничества. Несмотря на то, что эти проблемы лежат в разных плоскостях, они неразрывно связаны между собой. Если настал момент для азиатских стран заложить основы прочного мира, то в такой же мере для них важно сотрудничать между собой, цементировать эту политику сотрудничества различного рода взаимными связями в сфере экономики, науки, техники и культуры. Все ценное и новое, что складывается в практике двусторонних отношений, положительно влияет на развитие международного сотрудничества во всем регионе в целом.

Таким образом, все зависит от азиатских правительств и народов, от их конструктивных предложений и инициатив. В этой связи важно отметить, что Советский Союз, выдвигая и уточняя свою идею коллективной безопасности для Азии, всякий раз подчеркивает, что эта система безопасности и сотрудничества должна воплотить в себе идеи и предложения всех других заинтересованных государств, солидаризирующихся с принципами мирного сосуществования, добрососедства, неприменения силы, равноправия, уважения территориальной целостности и невмешательства во внутренние дела друг друга.

Итак, есть все возможности для того, чтобы открыть новую страницу в истории межазиатских отношений. И только руководство одной страны стремится воспрепятствовать ее, даже не удосужившись прочитать, что на ней написано. Рупоры пропаганды Пекина спешат посеять семена подозрения и раздора, стремятся придушить другие правительства «угрозой диктата одной супердержавы». Между тем, если говорить о диктате и вмешательстве в дела других народов, то китайское руководство быстро идет к тому, чтобы стать монополистом в этом деле. В действиях Пекина все больше дает о себе знать стремление прибегать к методам политического диктата, подкрепляемого средствами «психологической войны».

Примечателен в этом смысле курс Пекина по отношению к Японии. Стоило только влиятельным кругам этой страны вплотную заняться вопросами сотрудничества с Советским Союзом, исходя из ожидаемых больших выгод взаимного свойства, как руководство КНР предприняло попытку прямого вмешательства в политику Японии. Из Пекина дали понять, что китайское руководство не может благосклонно относиться к тому, как развиваются советско-японские отношения. Китайское руководство явно считает позволительным для себя регулировать внешнюю политику другого азиатского государства с помощью великодержавных окриков. С позиций здравого смысла трудно постичь, как нормализация отношений между какими-либо двумя государствами может оказаться предосудительной в глазах третьего государства. Но все дело в том, что пекинская гегемонистская практика не задумывается ни над вопросом: где кончается разумная дипломатия и начинается авторитаризм, все дело в том, как раз в том, что для Пекина уже не существует грани между тем и другим, и его внешнеполитическая линия все больше олицетворяет собой «дипломатию абсурда».

В это же самое время в Нью-Йорке, на сессии Совета Безопасности ООН в связи с новыми провокациями Израиля на Ближнем Востоке китайский представитель позволил себе клеветнически заявить о «подрывной агрессии Израиля» Советском Союзом! Прием абсурда был доведен здесь до предела.

Но есть ли предел самой дипломатии абсурда? Было бы наивным полагать, что руководители китайской внешней политики дали им ведают, что творят. За всеми их действиями стоит совершенно определенный расчет. Многое в крикливой пропаганде Пекина обнаруживается непреднамеренным острым кризисом внутренней политики Китая. Но не только этим. Внешняя политика и пропаганда китайского руководства имеет мишенью своих выпадов не только Советский Союз. Пекин—в принципе против стабильности, против общеазиатского сотрудничества, ибо это ведет к провалу таких китайских доктрин, как разобщение одних государств другими, на утверждение великодержавной гегемонии в Азии. Открыто признать это свои своих Пекин не может. Не остается ничего другого, как пытаться «дипломатию» абсурда, чтобы криком, шумом и шантажом парализовать дело перестройки межазиатских отношений на новой основе.

Но ход истории необратим. Коренные интересы азиатских народов, интересы прочного мира и плодотворного сотрудничества в конечном счете преодолеют себе путь, преодолев все препятствия, создаваемые противниками мира справа и слева.

Спартак БЕГЛОВ,
политический обозреватель АПН.

ИНОСТРАННЫЙ КАЛЕЙДОСКОП

ПРОТИВ ПРОИСКОВ РЕАКЦИИ

НЬЮ-ЙОРК, 28 апреля, (ТАСС). В ряде районов Соединенных Штатов за последнее время участились случаи проявления против Коммунистической партии США, «Союза молодых рабочих за освобождение» и других прогрессивных организаций. В Нью-Йорке, Филадельфии и Сан-Франциско в ночь на 1 мая молодчики из так называемого «Комитета по борьбе с подрывной деятельностью» совершили налеты на штаб-квартиры прогрессивных организаций и на квартиры их руководителей.

На состоявшейся здесь пресс-конференции представители американской комсомола выступили с решительным осуждением фашистских методов, используемых «национальным кружком» профсоюзных комитетов».

Председатель компартии штата Нью-Йорк Рашид Стоун, кандидат в мэры Нью-Йорка, заявил, что хорошо финансируемый реакционными кругами кружок «Комитет» представляет собой целью нацеленное на противодействие движению в США.

ПРОТИВ ЭКСПЛУАТАЦИИ И РАСОВОГО УГНЕТЕНИЯ

ЭЛЕКТРОННОЕ МОШЕННИЧЕСТВО

ЛОНДОН, 28 апреля. (ТАСС). Освободительная борьба африканских народов Анголы, Мозамбика, Южной Родезии, ЮАР и Намибии против правящих режимов белого меньшинства потрясает последние бастионы колониализма и расизма на африканском континенте, пишет в редакционной статье журнал «Африкан комьюнист», орган Южно-Африканской коммунистической партии. Эта борьба, подчеркивается в статье, отражает растущую решимость угнетенных народов покончить с силами, обрекающей их на порабощение рабство и нищету.

Можно ли соединиться из Европы с абонентом в Северной Америке, заплатив за это как за обычный внутригородской телефонный разговор? Оказывается, можно. Это недавно доказали несколько инженеров, руководивших монтажом нового электронного устройства на центральной телефонной станции Лондона. Внеся в схему компьютера небольшое усовершенствование, они получили возможность быстро и, главное, недорого соединяться с заокеанскими собеседниками.

Впрочем, прежде чем это изобретение стало достоянием научных кругов, им заинтересовалась лондонская полиция. «Радиоаналогаторы» очутились за решеткой, ибо, как выяснилось, они использовали международный телефон за счет городской

(АПН).

Оригинальна и разнообразна искусство африканских ремесленников по дереву. Красота, мудрость, пластичность—понятия, тесно слитые в одно целое.

Наивная фигуративность, сочетание элементов реального и фантастического, и потому самой любимой и ценимой формой искусства в Африке можно назвать скульптуру, в которой отражается действительность, традиции и обычаи различных народов.

НА СНИМКЕ: деревянная скульптура молодого ремесленника.

Фото КАМЕРА ПРЕСС—ТАСС.

ГОРОДА-ПОБРАТИМЫ

Воскресная КОЛОНКА РЕПОРТЕРА

ЗВУК РЕЧИ ЧУЖОЙ

В библиотечном зале яблоку негде упасть. Магнитофонная лента раскручивает живой голос великого американского поэта Томаса Элиота. Тишину, кажется, можно потрогать пальцами.

Стихи американских поэтов на слух воспринимать трудно: они сложны. В аудитории большинство молодых людей—студенты факультета иностранных языков. Но и они—заметно—не успевают уследить за прихотливой мыслью поэта. А вот в янку знакомого парня с филфака. Девушка в розовом—она, вроде, работает на швейной фабрике. Тоже ещё трудное. Но музыка чужой речи бывает понятна и без перевода.

Эти полтора часа в библиотечном зале назывались—«вечер американской поэзии». Преподаватели пединститута И. О. Шайтанов, Н. К. Пуртов и писатель Л. Цыганова и Т. Марченко помогли присутствующим. Звучали доросте всем любителям — поэзии имени У. Уитмена, Р. Фроста, Л. Мастерса, Р.-П. Уоррена, Л. Хьюза.

Кончился подробней рассказать об этом вечере. Сдерживаю себя, потому что цель другая—познакомить вас с теми, кто стоял и этот, и многие другие похожие вечера, войти вместе с вами в иностранный отдел областной библиотеки имени И. В. Бабушкина.

Поднимаемся на второй этаж. Небольшая, уставленная стеллажами комната. Здесь, пожалуй, тесновато. В центре стол, на котором громоздится аппарат для чтения микрофильмов. Рядом журнальный столик, сплошь заваленный яркими цветными обложками.

Среди тех, кто сегодня отдел, есть читатели с двадцатилетним стажем и больше. Они помнят, как отдел начинался. Открылся он в 1943 году. Основу фонда составляли библиотеки бывших помещичьих усадеб. Все девятнадцатый не дожил. Раньше — есть старинные книги семнадцатого века. Почти сплошь на французском языке.

Если в день приходили в отдел пять-шесть человек—хорошо.

Сегодня в отделе каждодневно бывают десятки читателей. Кто-то учится заочно, другой преподает иностранный язык, третьего просто - напросто увлекается французским романом.

И работники отдела стараются удовлетворить запросы каждого.

Они могут это сделать. Заведующая отделом М. Г. Ильюшина владеет английским, сотрудники А. В. Давыдова и И. Г. Балахонова—немецким, французским. Вы быстро получите нужную справку, квалифицированный совет.

Если нет нужной вам книги, ее закажут через МБА—межбиблиотечный абонемент. Хотите поработать над произношением — пожалуйста, в вашем услугам пластинки на нужном языке.

Немало интересных вечеров, встреч, занятий проведено здесь только за последний год. Вечер французской песни, и вечер творчества Э. Гейне, и встреча с участниками поездки в Австрию, день учителя и вечер американской поэзии. Готовится конференция «Как изучать иностранные языки».

Конечно, работникам отдела и не справиться бы с такой нагрузкой, если бы не добровольные помощники — уже упоминавшиеся преподаватели и студенты пединститута, и мастера станкозаводов В. Мороз, и инженер А. Денисов, и преподаватель А. С. Щербакова, и многие другие.

Между прочим, в Вологде все больше людей, которые знают несколько иностранных языков. Инженер В. Ф. Друзиловский, например, владеет немецким и польским, преподаватель СЗПИ С. Г. Губе вместе с сыном и дочерью изучают испанский, А. С. Щербаков из пединститута знает английский, немецкий, польский.

В отдел приносят почитать около ста названий журналов и пятнадцать — газет. Здесь новая литература из США и Чехословакии, ГДР и Франции. Фонд отдела—30 тысяч книг, учебников, словарей, альбомов. Знание иностранных языков помогает стать истинным интернационалистом, ибо не зря говорят: язык народа — душа его...

Л. ГОРОВ.

29 апреля отмечается Всемирный день породненных городов. В этот день города-побратимы, находящиеся в разных странах, давние клятвы верности, дружбы, сотрудничества, торжественно дают друг другу, проводят под знаком солидарности различные мероприятия, направленные на укрепление дружественных контактов.

На юге страны нашего ближайшего северного соседа Финляндии есть два города, которые вот уже несколько лет поддерживают такие контакты с городами Череповцем и Соколом: Раахе—центр черной металлургии Финляндии, где с помощью Советского Союза построен металлургический завод, Вялеакоски — город бумажников, химиков, деревообработчиков. Они и дружат с такими нашими городами, где развивается металлургическая и бумажная промышленность.

Каковы же основные мероприятия, направленные на укрепление контактов городов-побратимов, проводятся в Череповце и Соколе? На этот вопрос нашего корреспондента отвечают заместитель председателя исполкома Череповецкого городского Совета депутатов трудящихся Л. А. Гребенева и председатель Сокольского горисполкома О. Ф. Лощилов.

Л. А. Гребнева: Нашей дружбе исполнилось пять лет. Мы обменивались делегациями. Были у нас представители муниципалитета во главе с мэром Раахе Ирье Рейнила, а наша делегация, которой руководил председатель исполкома горсовета А. Е. Савонов, побывала с ответным визитом. Ездил в Финляндию концертный ансамбль «Русская песня» хокеистов. Предстоит обмен делегациями и в этом году: в июле финские друзья посетят Череповец, а в августе черновчане побывают в Раахе. Готовим сейчас специальный альбом «Культурная жизнь Череповца», посторанеся дать на пленку все песни нашем городе. По обоюдной договоренности намечен обмен художественными выставками. Финны у нас побывали дважды. Во время их визита в Соколе проишли вечера дружбы, которые

Города-побратимы... Их связи растут и крепнут. В этом проявляется дружба, единство людей добрей воли, которые стремятся сообща бороться за мир во всем мире.

ЧЕЛОВЕК И ПРИРОДА

«ДОРОГИ ТВОИ РОЗЫ...»

СРАЗУ ЗА ПРОХОДНОЙ, как только вступаешь на территорию Сокольского целлюлозно-бумажного комбината, замечаешь причудливой формы клумбы, аккуратно посаженные кустарники, деревья, пробивающийся у корней зеленый чистый покров... Тысячи квадратных метров зеленых посадок у цехов.

Вот опять ухожение кусты бобрышника, бересклета. С широкими кронами деревья строгими рядами уходят вдаль, словно бесконечная торжественная колонада: улица Советская. Весной и летом здесь шумит листва, укрывая окна жилых домов и земляю от пыли. Улицы Молодежная, Домостроительная, Суворова, кинотеатр Воронина, площадь у Дворца культуры и десятки учреждений и школ, школ, много зданий. Всюду посадки, занимающие не один гектар.

Семь лет назад на захламленном месте начала теряться буйная растительность. Вокруг города простиралась небольшая группа людей, скромно именующихся рабочими по озеленению. А через год стала во главе их мастер-садовод Мария Михайловна Осовская. Не была «в активе» у нее ни техники, ни своих семян, ни саженцев.

Посадила на земельном участке первые простейшие декоративные растения. Понаучу чудом лишь розы, сорта, сохранившиеся цветок самого обычного сорта гладиолуса. А потом достала где-то несколько отводков интересных цветов. Очень хотелось, чтобы они прижились на сокольской земле. И вот уже несколько лет одеяются в листвой лозы, березы, тополя, калина, акация, на клумбах города вспыхивают огнями редкие цветы, вызывая у людей чувство радости.

Невелико по размеру парниково-тепличное хозяйство Осовской и сейчас; тесно в теплице. В три яруса стоят ящики, горшочки с цветами и рассадой, под ногами, на полу. На подоконниках на растениях, и невольно залюбуешься их цветением и зеленью. Желтые раскидистые бархатцы, лиловый зев, левкоя, тут, уэамбарские фиалки, петуния, азалия, розы, финиковые пальмы, нифаленье—около пятидесяти названий цветов.

Отливели, доставив радость счастливым именинникам и окружающим каллы, а вслед за ними готовятся распкнуть бутоны астры, тюльпаны, а там флоксы, пионы. 30 тысяч корней цветочной рассады ежегодно выращивает стеклица Осовской—широкого дворового цеха комбината. Тысячи декоративных кустарников, высокорастущих деревьев на улицах Сокола вынашивает с любовью благодарность к этому страстному любителю природы.

Разумеется, что одной не под силу выращивать каждый год такое множество саженцев. С ней коллектив садоводов, тоже своего рода одиссей, занимающихся много лет одним благородным делом — А. Загуляева, И. Жукова, А. Афанасьева, Г. Смирнова и другие. Сажают, окружают посадки любовью и заботой работницы дворового цеха ЦБК.

Но надо быть тонким знатоком садовых культур, чтобы разбираться в агротехнике цветников, уметь распознавать вредителей и защищать растения от них и от болезней, знать технику прививок. А питомник декоративных кустарников в два гектара, на котором выращиваются саженцы из семян для всего города.

Мария Михайловна всегда следует черенки, изучает литературу о благоустройстве территории жилой застройки, об озеленении в сельской местности, о полов в садоводстве, о газонах для отдыха и спорта, о химической защите растений, ведет обширную переписку с садоводами-любителями, с государственными питомниками. Мысли этого человека кружат вокруг одного стержня—как доставить людям приятное.

Садовод не дает себе покоя. Она участвует в первой областной выставке цветов и плодов, организованной областным советом общества охраны природы, а затем она — призер всех юбилейных выставок. В высокую стопку можно сложить грамоты, дипломы, врученные М. М. Осовской в разные годы «за повышение культуры земледелия, «за активное внедрение в производство передовых агротехнических приемов», «за активное участие в проведении смотра-конкурса на лучшее оформление газонов, участков». В честь столетия со дня рождения В. И. Ленина мастер-садовод удостоена юбилейной медали «За доблестный труд». В тот год Мария Михайловна отмечала четверть века своей работы в сельском хозяйстве после окончания Вологодского молочного института.

И еще одна награда: Почетная грамота за хорошую организацию работы в городской секции озеленения и садоводства. В нее она обещала до 150 садоводов-любителей Сокола, которые вместе с ней украшают город. В минувшем году было высажено свыше 17 тысяч деревьев и кустарников, двадцать тысяч квадратных метров занимали цветники и газоны. В двух новых парках чинутся в плану аллеи, тополя, березы, вязы, рябина.

Добрые всходы дают семена Осовской в разных городах страны, куда она шлет их по просьбам и из своего личного сада. Кустится голубая усуфрикана, белая нерсальская и голландская смородина, цветут каждый год георгины, розы, гладиолусы, пионы из маленького, но удивительного сада Осовской и на даче профессора Ленинградского университета, доктора математических наук Николая Михайловича Матвеева, нашего земляка-вологжанина. В ответ—книги с автографом автора: «Милому садоводу, дорогой соседке с уважением и любовью». И маленькая приписка: «Мне так дороги твои розы».

Сейчас, по весне, еще прибавится зеленых пушей в городе. Защумит молодая поросль, ласково зашелестит листьями у открытого окна. Пройдет весенняя гроза — и люди станет душой, богаче чувствами.

В. ПРИХОДЬКО.

На снимках: 1. М. М. Осовская. За работой в теплице Т. И. Дворницкая, А. М. Загуляева, И. В. Жукова.

Фото Н. Чеснокова.

ЛЕСНЫМ ПОЖАРАМ — ПРОЧНЫЙ ЗАСЛОН

УРОК-ВПРОК!

Прошлое лето, засушливое и жаркое, помнится заревами лесных и торфяных пожаров, едким дымом, закрывшим солнце. Уже в июне резко увеличился дефицит лесной подстилки, понизился уровень водоемов и грунтовых вод. В таких условиях даже малейшая неосторожность с огнем рывала пожары в лесах и полях, на лугах и торфяниках. Ежедневно загорались тревожило тысячу.

Многие пожары были своевременно обнаружены и ликвидированы. По вечерам же на них плохо подчинялись люди и наносили большой ущерб народному хозяйству.

В ряде районов по решению облисполкома объявлялась чрезвычайная обстановка, принимались особые, экстренные меры по ликвидации и предотвращению возникновения пожаров. На борьбу с ними направлялись тысячи рабочих и служащих, а также земельная техника всех ведомств.

За самоотверженность в борьбе с огнем 151 человек награжден медалями «За отвагу на пожаре», в том числе механизаторы А. Калинин и Ю. Старобоев (Вохтогский лесхоз), Н. Воронков и Н. Трофимов (Бабаевский лесхоз).

Повышалась и бдительность. Органами лесного хозяйства и милиции было выявлено и привлечено к ответственности большое количество нерадивых. Среди них — косцы, пастухи, дозаготовители, рыболовы, туристы и просто отдыхающие, из-за преступной халатности которых возникали лесные пожары. Многие были оштрафованы за разведение костров на неподготовленных местах, в запретное время.

На пороге лета работники лесной охраны области начата подготовка по предотвращению пожаров. Помимо опасность представляют собой промелгодние гари, на площадях которых имеется много горючего материала.

Зимой всюду проводилась разработка просек. Однако на значительных площадях они еще не убраны. Площади гарей надо срочно ограничить от других массивов леса минерализованными полосами, увеличить разрывы от стен живого леса на ширину до ста метров.

Всем предприятиям и организациям, производящим работы в лесу, надлежит очистить деревни, производственные полосы трасс, полосы электропередачи, газопровода и нефтепровода от порубочных остатков, хвороста и сваленных деревьев.

Весной пожары возникают от палов—выжигания прошлогодней сухой травы на лугах и травяной ветоши на сенокосных участках. Такие пожары приносят вред птичьим гнездам, молодняк зверей и в лесным насаждениям. Палы не должны проводиться без разрешения райисполкомов, без своевременного оповещения лесхозов о месте и времени палов. До проведения их следует создавать дезинтенсивные заградительные полосы по границам лесных участков. Проводить палы можно лишь в безветренную погоду и при наличии охраны.

К сожалению, эти требования правил часто игнорируются.

Большинство пожаров возникает из-за бездумного обращения с огнем тех людей, которые работают и отдыхают в лесу.

Печальные уроки прошлого года настоятельно требуют серьезного внимания и проведения мероприятий и и как со стороны населения, так и руководителей предприятий, организаций. Необходимо строго выполнять правила об огне пор по очистке мест рубок, по ограничению минерализованными полосами лесосек, очищенных сучкообрубщиками, по созданию противопожарных разрывов вокруг пожарно-химических станций, а также по формированию добровольных дружин и обучению их приемам борьбы с лесными пожарами. Очень важно снабдить оборудованием и средствами пожаротушения все лесопожарные звенья предприятия и организации, работающие в лесу, по нормам, утвержденным Гослесхозом и МВД СССР.

Нужно настойчиво воспитывать население в духе бережного отношения к лесу и высокой ответственности за сохранность его, в духе максимальной осторожности в обращении с огнем и всемерной помощи лесхозам по предупреждению лесных пожаров и борьбе с ними.

На предприятия лесного хозяйства начала поступать новая пожарная техника, в том числе тракторы, автотракторные щиты и мотопомпы. Утвержден план маневренных групп авиационной охраны лесов. В районах составляются оперативные планы по тушению лесных пожаров. Предусматривается для этой цели привлечение сил и средств всех предприятий и организаций.

Работники лесного хозяйства надеются, что органы милиции и прокуратуры окажут им более оперативную помощь в предупреждении лесных пожаров, выявлении и наказании лиц, виновных в возникновении этих пожаров.

Будущим летом пожарная обстановка в лесу может быть также опасной. К ней нужно готовиться своевременно и серьезно.

Л. БЕЛЯЕВ,
главный лесничий облуправления лесного хозяйства.

КРОССВОРД

По горизонталям: 7. Советский скульптор. 8. Герой былинного эпоса. 9. Государственный деятель Древнего Египта. 12. Пионерский лагерь в Крыму. 16. Птица отряда воробьиных. 18. Горный массив в Альпах. 19. Нарицательная стоимость. 20. Представитель населения определенного государства. 21. Часть охотничьего билета. 22. Промысловая рыба, обитающая в Байкале. 26. Река в Африке. 28. Грубая ткань непромокаемая ткань. 30. Род травянистых растений семейства пасленовых. 32. Вид сверхточного взрыва. 33. В древней Руси жилое помещение в верхней части дома. 34. Геометрическое тело. 35. Вид сверхточного взрыва. 36. Строительное дерево. 37. Вещество, употребляемое в спектакле. 38. Наука о живой природе.

По вертикали. 1. Русский изобретатель и теплотехник XVIII века. 2. Мера веса. 3. Участок местности для стрельб и испытания техники. 4. Положение в боксе. 5. Инструмент токаря. 6. Проверка качества товаров. 9. Республика в составе Югославии. 11. Третейский судья. 13. Изобретатель паровой машины. 14. Механическое соединение разнородных предметов, понятий. 15. Город в Узбекистане. 17. Математическая дисциплина. 23. Вращающаяся часть паровой машины. 24. Исследователь Дальнего Востока. 27. Разделение труда. 29. Черный минерал. 30. Древняя страна на Ближнем Востоке. 33. Краска. 34. Роман Ю. Тынянова.

ОТВЕТЫ НА КРОССВОРД, ОПУБЛИКОВАННЫЙ 22 АПРЕЛЯ

По горизонталям: 3. Колибри. 6. Антрацит. 12. Рафия. 13. Сюит. 14. Шершавый. 15. Сайка. 17. Фокус. 18. Воображение. 21. Долг. 23. Кнаи. 25. Идеал. 26. Тартарен. 27. Асеноход. 28. Конец. 30. Бордо. 31. Рогатка.

По вертикали. 1. Дядя. 2. Ярус. 4. Орфей. 5. Кисель. 7. Ножаут. 8. Пингвин. 9. Дрессировка. 10. Принята. 11. Счастливцев. 16. Апломб. 17. Фимиам. 19. Бузина. 20. «Ералаш». 22. Гастроль. 23. Крокодил. 24. Чехарда. 29. «Цирк». 30. Брак.

ДЕБЮТ В КЛАССЕ «Б»

НА РАВНЫХ

В этом году баскетбольные города Вологды впервые были представлены возможность выступления в первенстве Северо-Западной зоны РСФСР среди команд класса «Б». Право защищать спортивную честь нашего города выпало спортсменам ДСО «Буревестник». Тренер Эдуард Романов сумел за короткий срок создать хорошо дружный и боеспособный коллектив.

На соревнования, которые проходили в Калининграде, приехали 9 сборных команд областей и республик Северо-Западной зоны РСФСР. В первой же игре наши ребятам устроили экзамен на зрелость баскетболисты команды молодежи Московской области. Долгое время на площадке шла упорная спортивная борьба. И лишь втором тайме стало постепенно выявляться преимущество более опытных соперников. Забегая вперед, скажу, что команда Московской области стала чемпионом зоны.

Остро и напряженно сложились для нашей команды встречи со сборной Коми АССР. На первых минутах баскетболисты нервничали, делали много технических ошибок. Первыми прорвались вперед соперники и повели в счете. Отлично играли в нападении Сергей Кузнецов, Игорь Луненков. Под стать им действовали в защите Сергей Багаин и Сергей Виноградов. Но стойко нашим ребятам чуть-чуть ослабить контроль над соперником, как команда Коми АССР вырывалась в счете и затем выиша вперед. За три минуты до конца встречи волочане проигрывали 12 очков. Казалось, все потеряно. Но в это время минутный перерыв взял тренер Э. Романов. Короткое совещание — и команду как будто подменили. За три секунды до конца Сергей Багаин. В итоге — трудная победа со счетом 73 — 71 в четвертое место в зоне. Сзади остались сильные команды Псковской, Новгородской, Архангельской областей, Коми и Карельской АССР. На второе место команда Калининградской области, на третьем—калининградцы.

Дебют прошел успешно. Наши баскетболисты доказали, что они могут играть на равных и выигрывать у команд других областей.

А. КУСТОВ,
игрок команды.

Редактор
Н. М. ЦВЕТКОВ.

УТЕАТР

1 мая (утро), **2 мая** (утро и вечер)
«МАДРИДСКАЯ СТАЛЬ»
Начало спектаклей:
1 мая — в 13.30;
2 мая — в 12 часов и 19.30.

ФИЛАРМОНИЯ

ДВОРЕЦ КУЛЬТУРЫ ЖЕЛЕЗНОДОРОЖНИКОВ
2 мая
спектакль-балет
«ЗОЛУШКА».
Начало в 12 часов.

В помещении Дворца культуры железнодорожников
1, 2 и 3 мая
КОНЦЕРТ
лауреата Всесоюзного конкурса на лучшее исполнение советских песен Вадима МУЛЕРМАНА
и сопровождающего инструментального ансамбля.
Начало в 18 и 21 час.

Дворец культуры железнодорожников
ДЛЯ ВАС, ДЕТИ!
30 апреля
спектакль юношеского драматического коллектива
«РЕМЕСЛО»
(грузинская народная сказка).
Начало в 10 часов.
Билеты продаются в кассе Дворца культуры.

КИНО

Им. ЛЕНИНСКОГО КОМСОМОЛА — в 12.30 и 18.20—широкоформатный цветной художественный фильм **«Любовь человека»** (две серии). На сеансах в 9.30, 15.20 и 21.20—новый художественный фильм **«Пришелец»**. Цветной фильм **«Земля, до востребования»** (две серии).

«РОДИНА» — новый художественный фильм **«Печки-лавочки»**. Сеансы: 9.40, 14.30, 16.50. На сеансах в 11.30, 18.50 — **«...А зори здесь тихие»**. На сеансе в 20.30 — новый цветной художественный фильм **«Приданое нимфы Радуг»**.

«САЛЮТ». Большой зал — новый художественный фильм **«Олимпийский призыв»** (хроника). Сеансы: 9.40, 11.30, 13.20, 15.10, 17, 18.50 (худ.), 21 час. На сеансе в 22.30 — японский художественный фильм **«Любовь и ненависть»**. Малый зал — новый цветной двухсерийный художественный фильм **«Пылающий континент»** (производство киностудии «Мосфильм»). Сеансы: 10, 12.30, 15, 17.30. На сеансе в 20 часов — **«Ромео и Джульетта»** (две серии).

ДВОРЕЦ КУЛЬТУРЫ ЖЕЛЕЗНОДОРОЖНИКОВ — Большой зал — двухсерийный художественный фильм **«Руслан и Людмила»**. Сеансы: 12, 15, 18, 21 час. Малый зал — художественный фильм **«Скандал в старом роде»**. Сеансы: 15, 17, 19, 21

«ОКТЯБРЬ» — для детей 10.30 — **«Тропой бесстрашных»**, 16 — мультфильмы, 18 часов — индийский художественный фильм **«Бродяга»**. На сеансах в 21 и 23 часа — широкоэкранный художественный фильм **«Королева чардаша»**.

«СПУТНИК» — японский рокоформный художественный фильм **«Сегодня умер я — завтра»**. Сеансы: 18, 20 час. Для детей на сеансах в 11 и 13 часов — сборная программа мультфильмов **«Мал да удал»**.

КЛУБ ВОС — **«Мы покупаем пожарную машину»**. Начало в 13 часов.

КЛУБ ЗАВОДА «СЕВЕРНАЯ КОММУНА» — **«В день свадьбы»**. Сеансы: 16, 18 часов. Для детей в 13 часов — **«Черная гора»**.

Смотрите и слушайте

30 АПРЕЛЯ

ТЕЛЕВИДЕНИЕ

9.05 — «На зарядку становись!» 9.20 — Новости. 9.30 — «Музыка для тебя». Премьера телевизионного документального фильма. 10.00 — «Будильник». 10.30 — Страна родная. 11.00 — Театр для детей. «Московские мальчишки». Сценарий ЦДТ. 13.00 — «Клуб любителей кино». Федерация футбола». 14.00 — Подмосковные вечерние. 15.25 — «Петька в гостях у Василия Ивановича». Премьера телевизионного художественного фильма. 16.30 — «Клуб Клуб Клуб». «Ребята, и мы с вами». Премьера телевизионного документального фильма. 17.00 — Международная панорама. 17.30 — «Родные просторы». 18.00 — «Новости». 18.10 — По заявкам телезрителей. Программа мультфильмов «Ну, погоди!». 19.10 — Зарубежный концерт. Москвы. 19.30 — «Время перемены». Премьера телевизионного художественного фильма. 21.00 — «Время». 21.40 — Чемпионат СССР по хоккею. «Спартак» — «Динамо». 23.45 — Концерт молодежной эстрады. 22.50 — Спортивная программа «Время».

РАДИО

ПЕРЕДАЧИ ИЗ ВОЛОГДЫ
6.30 — 7.00 — Передача «Вологодская поступь Первомая».

ИЗВЕЩЕНИЕ

Вологодская областная [illegible] **районная комиссия по** [illegible] **(улица Ленина, 15, комната** [illegible] **телефон 2-48-96. Для** [illegible] **грамм: Вологда, Облизбирком.**

СТАНЦИЯ ВОЛОГДА-I

ПРИГЛАШАЕТ НА РАБОТУ:

СОСТАВИТЕЛЕЙ ПОЕЗДОВ, ПОМОЩНИКОВ СОСТАВИТЕЛЕЙ, БАШМАЧНИКОВ, ОПЕРАТОРОВ-СЦЕПЩИКОВ, СТРЕЛОЧНИКОВ.

Оплата труда—сдельная.

Лица, не имеющие специальности, приглашаются на индивидуальное обучение.

Одиноким предоставляется общежитие.

Обращаться: ул. Можайского, 33-б, отдел кадров станции и в бюро по трудоустройству — ул. Добролюбова, 2.

Вологодский резерв проводников
ПРОИЗВОДИТ ПРИЕМ
НА КУРСЫ ПО ПОДГОТОВКЕ
ПРОВОДНИКОВ ПАССАЖИРСКИХ ВАГОНОВ.

Принимаются девушки в возрасте не моложе 18 лет.

Срок обучения один месяц.

Принятым выплачивается стипендия.

Окончившие курсы направляются проводниками в поезда: Мурманск, Вологда — Череповец — Москва и др. направлений.

Одиноким предоставляется общежитие.

ОБРАЩАТЬСЯ: Движенческий переулок, 8, резерв проводников или в отдел кадров вагонного депо и в бюро по трудоустройству — ул. Добролюбова, 2.

ДЛЯ ВАС, ПАССАЖИРЫ!

ТАКСИ — ЧЕРЕЗ 20 МИНУТ!

Вологодское пассажирское автотранспортное предприятие
ПРЕДЛАГАЕТ
К УСЛУГАМ НАСЕЛЕНИЯ ГОРОДА
РАДИОФИЦИРОВАННЫЙ ТАКСОМОТОРЫ,
выполняющие срочные заказы в течение 20 минут
и за час до поездки.

Заказы на срочное обслуживание принимаются с 9 часов 21.30, по телефону: 32-41-32.

Вызов такси с телефона-автомата не обслуживается.

ДОРОГИЕ ВОЛОГЖАНЕ!

Бюро путешествий и экскурсий
с 25 мая по 1 сентября
ОРГАНИЗУЕТ 3-дневные ПУТЕШЕСТВИЯ
на туристском теплоходе «П. ЯКОВЛЕВ».
Предусматривается
МАРШРУТ:
ВОЛОГДА—КИРИЛЛОВ—ВОЛОГДА.

Отправление теплохода из Вологды—каждую пятницу в 20 часов, **возвращение**—в понедельник в 6 часов.

Обращаться по адресу: г. Вологда, ул. Гоголя, 7-б. Телефон 2-36-63.

Швейная фабрика
«За культурный быт»
ПРОСИТ
ЗАКАЗЧИКОВ
ВЫКУПИТЬ
ГОТОВЫЕ ИЗДЕЛИЯ
в ателье
и мастерских фабрики
в срок до 1 мая.

Администрация и профсоюзная организация Вологодского специализированного управления «Оргтехстрой» с прискорбием извещают о безвременной смерти заместителя главного бухгалтера управления

ПЕВЧЕНКО
Ирины Сергеевны

и выражают глубокое соболезнование родным и близким покойного.

Похороны состоятся 30 апреля. Вынос тела в 13 часов из горбольницы.

Руководство Вологодского отделения Северной железной дороги с прискорбием извещает о смерти члена КПСС 1932 года, почетного железнодорожника, бывшего машиниста депо Вологда

ОСКЕРКО
Павла Павловича

и выражает глубокое соболезнование родным и близким покойного.

Вынос тела состоится 30 апреля. Выезд на кладбище — 13 час. 30 мин. из горбольницы.

Редколлегия областной газеты «Красный Север» с прискорбием извещает о смерти ветерана печати и телерадиожурналиста газеты

ОСКЕРКО
Павла Павловича

и выражает глубокое соболезнование родным и близким покойного.

ПОЧТОВЫЙ ИНДЕКС: 160001

НАШ АДРЕС: Вологда-1, ул. Челюскинцев, 3

ТЕЛЕФОНЫ: зам. редактора — 2-31-32, зам. редактора — 2-32-51, ответственный секретарь — 2-31-35, секретариат — 2-53-21, 2-10-62, отдел партийной жизни — 2-55-79, пропаганды марксизма-ленинизма — 2-03-37, промышленности и транспорта — 2-05-13, строительства и лесной промышленности — 2-55-30, сельскохозяйственный — 2-04-85, советского строительства и быта — 2-01-72, культуры — 2-31-40, информации — 2-31-42, писем и работы с рабселькорами — 2-00-32, приемная писем — 2-00-33, бухгалтерия — 2-55-40, прием объявлений — 2-04-61.

ГЕ—02729 Индекс 50567, Об'ем 2 п. л. Тир. 100000. Зак. 2193,

Областная типография: г. Вологда, ул. Калинина, 3