Пролетарии всех стран, соединяйтесь!

ЧЕСНЫЙ ТРУД

ГАЗЕТА ОСНОВАНА В МАЕ 1917 ГОДА

Выходит шесть раз в неделю

ЧЕТВЕРГ, 24 МАЯ 1973 г.

№ 120 (16759)

Цена 2 коп.

ОРГАН ВОЛОГОДСКОГО ОБЛАСТНОГО КОМИТЕТА КПСС И ОБЛАСТНОГО СОВЕТА ДЕПУТАТОВ ТРУДЯЩИХСЯ

ТРАДИЦИОННАЯ ПОЛИТИКА ДРУЖБЫ

КАБУЛ, 23 мая. (ТАСС). Афганское правительство приветствует официальный дружественный визит Председателя Президиума Верховного Совета СССР, сообщается в опубликованном газетой «Кабул таймс» заявлении, принятом на очередном заседании кабинета министров Афганистана.

На заседании правительства было отмечено, что визит Н. В. Подгорного является продолжением политики двух соседних стран, направленной на дальнейшее развитие дружбы, прямых контактов между советскими и афганскими руководителями. В заявлении подчеркивается, что этот визит будет способствовать расширению обмена мнениями по афгано-советским отношениям, по актуальным международным проблемам и региональным вопросам, представляющим взаимный интерес.

Афганская общественность и печать продолжают уделять большое внимание визиту в Афганистан Председателя Президиума Верховного Совета СССР Н. В. Подгорного.

Газета «Кабул таймс» подчеркивает, что визит Н. В. Подгорного по праву считается еще одним свидетельством постоянной заинтересованности Советского Союза в укреплении мира и безопасности на азиатском континенте. Она указывает на большое значение советской помощи для развития афганской экономики. Афганистан, пишет в частности, газета, при технической и экономической содействии Советского Союза достиг больших успехов в развитии ирригации.

Газета «Хивад» заявляет, что трудно переоценить значение для афганской экономики сооружаемого с участием советских специалистов завода азотных удобрений близ Мазари-Шерифа.

Визит Н. В. Подгорного, отмечает газета «Анис», является новым значительным шагом в расширении дружеских отношений между двумя государствами—соседями.

АГИТПУНКТ ИЗБИРАТЕЛЬНОГО УЧАСТКА

В городах и селах идет активная подготовка к выборам в местные Советы. Успешное их проведение во многом зависит от уровня массово-политической работы партийных организаций, от того, насколько умело и продуманно использованы они агитаторов, политинформаторов, лекторов и докладчиков, насколько содержательно и интересно организуют деятельность агитпунктов избирательных участков.

Большую и разнообразную работу проводят многие агитпункты Вологды, в частности, избирательных участков №№ 6, 71 и 86 (Дворец культуры железнодорожников, музыкальное училище, машиностроительная техникум (ПТА-23), Сокола, Великого Устюга, Вологды, Белозерска, Тотьмы, Харовска, Устюжны и других городов и сел области.

В Череповце действуют свыше 90 агитпунктов. Большинство из них со вкусом оформлены: здесь и наглядная о дне выборов, и диаграммы, стенды, рассказывающие о развитии города, отдельных предприятий. В работе с избирателями используются самые различные массовые формы: проведение устных журналов «Наш край», «Человек в труде и на отдыхе» «СССР на марше пятилетки», информационные конференции, тематические вечера.

Начали проводиться и планируются на будущее встречи со знатными людьми города, ветеранами труда, депутатами городского Совета депутатов трудящихся. Названия некоторых из таких вечеров-встреч — «О тех, кто опережает время», «С первого пред'явления», «Их девиз — работать по-коммунистически» — говорят сами за себя. Большое внимание уделяется работе с молодежью, особенно с теми из юношей и девушек, которые 17 июня будут голосовать впервые. На агитпунктах проводятся вечера для молодых избирателей: «Что дала Советская власть молодежи», «Права и обязанности гражданки СССР», в общежитиях читаются лекции, проводятся беседы.

Видное место в период подготовки и проведения выборов в местные Советы отводится учреждениям культуры. Наиболее крупные из них — Дворец строителей и Дворец металлургов — подготовили для избирателей программы концертов художественной самодеятельности. Городской Дом культуры взял шефство над 33 избирательными участками.

Череповецкий горком КПСС, партийные организации предприятий и учреждений работу агитпунктов и агитплощадок держат под постоянным контролем, оказывают им необходимую методическую и практическую помощь.

Всеческого поощрения в этом плане заслуживает и деятельность партийной организации колхоза имени Кирова Шекснинского района. Здесь еще в апреле был рассмотрен и утвержден на парткоме совместный план работы агитколлектива и первичной организации общества «Знание» на период подготовки к выборам. План составлен с учетом различных профессиональных и возрастных категорий тружеников села. В нем намечено проведение бесед, устных журналов, теоретические конференции, вечеров молодого избирателя, встреч с кандидатами в депутаты, ленинского урока «Твой вклад в решающий год девятой пятилетки», вечера, посвященного лучшему механизатору колхоза по итогам работы на весеннем севе.

Благодаря своевременной помощи парткома колхоза, постоянному контролю многое из намеченного уже выполнено. Большинство агитаторов и лекторов к взяому партийному поручению относятся с чувством высокой ответственности. Добросовестно готовятся к каждой лекции, к каждой встрече с избирателями директор Чуровской восьмилетней школы М. Ал. Пирогова, библиотекарь Г. С. Смирнова, учительница З. Т. Реусова, активно участвует в подготовке концертов для трудящихся заведующая клубом комсомолка Тамара Веселова, немало старания при оформлении наглядной агитации проявляют заведующая Библиотекой О. А. Поздякова, заведующая ипубом В. П. Лапшакова и другие.

Только за последние полтора месяца силами лекторов и агитаторов прочитано и проведено около 40 лекций и бесед по самой разнообразной тематике. Партийная организация колхоза старается шире привлекать к идеологическому и воспитательному работу как непосредственно в трудовых коллективах — в поле, мастерских, на фермах, так и по месту жительства, на избирательных участках.

Главное содержание агитационно-пропагандистской работы в настоящее время — это глубокое раз'яснение избирателям внешней и внутренней политики Коммунистической партии и Советского правительства, мобилизация трудящихся на борьбу за успешное выполнение решений XXIV с'езда КПСС, заданий пятилетнего плана. Очень важно раз'яснить каждому избирателю основные направления в развитии народного хозяйства СССР в 1973 году, широко и последовательно вести пропаганду решений апрельского Пленума ЦК КПСС, теоретических выводов и практических задач коммунистического строительства, изложенных в докладе Л. И. Брежнева о 50-летии Союза СССР.

В докладах, беседах и политинформациях, в выступлениях печати следует ярко и доходчиво показывать преимущества советского общественного и государственного строя перед капиталистическим, превосходства нашей социалистической демократии над антинародной буржуазной демократией.

Несомненно, активная деятельность агитколлективов будет способствовать дальнейшему под'ему трудовой и общественной активности трудящихся, дальнейшему развертыванию социалистического соревнования за досрочное выполнение планов и обязательств третьего, решающего года пятилетки, всемерному повышению производительности труда и эффективности общественного производства.

НА ПОЛЯХ ОБЛАСТИ

В ЧЕСТЬ ЛУЧШИХ

На высокой мачте, которая установлена возле конторы череповецкого совхоза «Политотделец», развевается флаг трудовой славы. Он поднят в честь звена Героя Социалистического Труда А. А. Гусева, которое вышло за пятидесятилетие победителем соревнования среди картофелеводческих звеньев совхоза. В пятилетие-молнии сообщалось: звено А. Гусева за пять дней посадило картофель на площади 35 гектаров.

Успех, конечно, радует человека. И все же Александр Алексеевич при вручении вымпела встревоженно сказал: «Кому же отстает с посадкой картофеля соревнующееся звено Василия Тулина?

Главный агроном совхоза А. В. Алешин сообщил, что у Тулина вышла замминка из-за несвоевременной подвозки семян. Сейчас этот пробел ликвидирован. Работа пошла.

Механизаторы работают с таким расчетом, чтобы не было разрыва между последней культивацией и посадкой. Взята этой весной да вес золота. Поэтому и клубни заделиваются несколько глубже прошлогоднего.

А. МИХАЙЛОВ.

На снимке: вручение вымпела победителям соревнования.

Фото А. Жидкова.

ПОСЕВАМ — ОБРАЗЦОВЫЙ УХОД

* * *

КАДУЙ. Механизаторы района успешно провели в этом году сев яровых. Так же подкормку они сейчас ухаживают и за посевами. В течение одного-двух ближайших дней они завершат боронование и подкормку озимой ржи, многолетних трав.

Большую помощь нам оказали летчики сельскохозяйственной авиации. Они в минимально сжатые сроки рассеяли минеральные удобрения на всей площади посева озимых и многолетних трав в совхозе «Лидогор».

На этой неделе механизаторы района приступят к подкормке яровых комбинированными минеральными удобрениями, а там, где почва уплотнилась, — к боронованию.

Л. СОЛНЦЕВА,
агроном.

БАБАЕВО. Ежедневно в совхозе «Дружба», колхозах имени Кирова, «Ленинский путь» и некоторых других хозяйствах на боронации озимых, клевера работают по 2—3 агрегата. Боронование ведется в основном на тех площадях, где образовалась корка.

Члены механизированных звеньев по воздельванию кормовых культур и зерновых тоже находятся в поле. Они вносят на посевы озимой ржи и многолетних трав минеральные удобрения. Эта работа выполнена на 70—80 процентах площадей.

Я. СТАРКОВ,
начальник управления сельского хозяйства райисполкома.

В СОВЕТЫ — САМЫХ ДОСТОЙНЫХ

1973 17 июня ВЫБОРЫ в местные Советы депутатов трудящихся

Продолжается выдвижение кандидатов в депутаты местных Советов. Сейчас в области проходят предвыборные собрания, на которых трудящиеся называют имена кандидатов в сельские, поселковые и районные Советы.

ГРЯЗОВЕЦКИЙ РАЙОН

Единодушно поддержали участники собраний рабочих и служащих фермы № 1 второй бригады совхоза «Грязовецкий» выдвижение кандидатом в депутаты Новосяловского сельского Совета телятницы этой фермы Анны Ивановны ВОЕВОДИНОЙ.

Полину Владимировну МАРАГЕЕВУ — председателя колхоза «Заря» — назвали кандидатом в депутаты Первомайского сельского Совета на предвыборном собрании граждан деревни Мясниин.

Рабочие, инженерно-технические работники и служащие Грязовецкого лесхоза выдвинули кандидатом в депутаты Грязовецкого районного Совета слесаря лесхоза Юрия Алексеевича ШЕЛЕГИНА.

НЮКСЕНСКИЙ РАЙОН

На предвыборном собрании рабочих, инженерно-технических работников и служащих Нюксенской фермы хозяйства строительной организации кандидатом в депутаты Нюксенского сельского Совета выдвинут заведующий мастерскими этой организации Николай Анатольевич ТЕРЕБОВ.

Мастера по пошиву легкого женского платья районного комбината бытового обслуживания Марии Алексеевны АРХИПОВСКАЯ выдвинута кандидатом в депутаты Нюксенского сельского Совета на собрании рабочих, специалистов сельского хозяйства и служащих этого совхоза.

Доярку Вологодской фермы колхоза «Авангард» Александру Кузьминичну ПАТРАКЕЕВУ выдвинули на своем предвыборном собрании граждане деревни Калининская кандидатом в депутаты Верховского сельского Совета.

ВОЛОГОДСКИЙ РАЙОН

На предвыборном собрании рабочих, инженерно-технического хозяйства и служащих совхоза «Новый путь» единодушно было поддержано предложение выдвинуть кандидатом в депутаты Второбусинского сельского Совета телятницу совхоза Капитолину Дмитриевну ГУДКОВУ.

Диспетчер совхоза «Пригородный» Глеб Иванович ПАУШЕВ выдвинут кандидатом в депутаты Спасского сельского Совета на собрании рабочих, специалистов сельского хозяйства и служащих этого совхоза.

УДАРНЫЙ ПОЛУТОРАМЕСЯЧНИК ПО СТРОИТЕЛЬСТВУ И РЕМОНТУ ДОРОГ

ВСТРЕЧНОЕ ЗАДАНИЕ

В течение ударного полуторамесячника по строительству и ремонту дорог Вологодского району предстоит возвести восемь километров земляного полотна, построить заново и отремонтировать 15 километров дорог, 40 погонных метров мостов и железобетонных труб, вывезти на строительство и ремонт дорог 22 тысячи кубометров гравийного материала.

11 мая на расширенном совещании района КПСС и райисполкома с участием руководителей ряда хозяйств, располагающих дорожно-строительной техникой и транспортными средствами, был рассмотрен вопрос по успешному выполнению задания обкома КПСС и облисполкома на ударный период строительства и ремонта автодорог. Подсчитав имеющиеся резервы, участники совещания нашли возможным план-задание на ударный период пересмотреть в сторону увеличения. Возведение земляного полотна решено довести до 12 километров, построить и отремонтировать 23 километра дорог, вывезти дорожно-строительных материалов 35 тысяч кубометров.

Эти повышенные обязательства рассмотрены и утверждены райкомом КПСС и райисполкомом 15 мая.

Встречное задание, как видно, довольно напряженное, для его выполнения потребуется привлечение максимального количества строительных машин и автотранспорта, четкая организация работ на всех участках, высокопроизводительное использование дорожно-строительной техники. На усиление дорожных организаций района привлекается дополнительная техника Вологодского и Грязовецкого объединений «Сельхозтехника», совхозов и колхозов, ПМК «Меливодстрой», спецавтобазы производственного объединения совхозов, учебно-опытного завода Молочного института и других хозяйств.

В целях повышения личной ответственности за ход ударного периода руководители организаций будут периодически заслушиваться на бюро райкома о проделанной работе с принятием необходимых мер по форсированию дорожного строительства.

Важное звено во всей работе по успешному проведению и завершению ударного периода — организация действенного социалистического соревнования между коллективами предприятий с ежедневным подведением итогов, выявлением передовых и отстающих хозяйств.

Мы хорошо понимаем, что улучшение дорожной сети, увеличение ее пропускной способности благотворно сказываются на повышении материального и культурного благосостояния тружеников села, способствуют укреплению экономики хозяйств района за счет ускорения, а, значит, и удешевления транспортных перевозок, об'ем которых возрастает из года в год. Удешевление транспортных расходов, в связи с улучшением качества дорог, приводит к снижению себестоимости производимой продукции и повышает доходность хозяйства.

Например, постройка асфальтобетонной дороги Поденеск—Владычное, протяженностью 15 километров, только за 1971 год принесла совхозу «Верхнепокровский» более 50 тысяч рублей прибыли, а строительство дороги в совхоз «Северная ферма» избавит хозяйство от 120 тысяч рублей убытков.

С первых же дней, не в ущерб основным работам, активно включились в дорожное строительство Вологодское и Кубенское объединения «Сельхозтехника».

Можно с уверенностью сказать, что коллективы предприятий и хозяйственных организаций Вологодского района на основе более полного использования имеющихся резервов производства и организации широкого социалистического соревнования досрочно завершат выполнение заданий ударного полуторамесячника по дорожному строительству и тем самым внесут свой посильный вклад в успешное выполнение плана третьего, решающего года 9-й пятилетки и тем самым социалистических обязательств.

В. ВЕРЕНКИН,
первый секретарь Вологодского райкома КПСС.

ОН СТРОИТ ДОРОГИ

В Вологодском дорожно-строительном управлении № 2 широко известен имя бульдозериста Георгия Алексеевича Сметанина. Он является одним из лучших специалистов своего дела. Двенадцать лет трудится он на строительстве новых дорог. На каких бы трассах ни приходилось бывать ему со своей мощной машиной, везде о его работе давалась высокая оценка.

За эти годы у него прошли школу труда рабочую почти у многие молодые машинисты экскаваторы. Почти все они стали отличными специалистами и успешно трудятся на строительстве новых автомагистралей. Знатный рабочий за свой самоотверженный труд награжден орденом Октябрьской Революции.

Сейчас Георгий Алексеевич выдвинут на должность бригадира бульдозеристов. Со своими обязанностями справляется успешно. Возглавляемый им коллектив, как правило, перевыполняет свои планы и социалистические обязательства. Не мала в этом личная заслуга бригадира. Его выработка одна из самых высоких в управлении.

Определяя личные рубежи на пятилетку, Сметанин обязался построить не менее 10 кубометров земляного полотна, выполнить 130 тысяч кубометров земляных работ. Свое слово он сдержал. Уже сейчас, в первый год пятилетки он выполнил 63,5 тысячи кубометров земляных работ при обязательстве 46,5 тысячи кубометров. Еще более высокие планы он взял в третьем году пятилетки. За первый квартал на его счету 7,0 тысячи кубометров земляных работ. Обязательство выполнено на 125 процентов.

Закончив зимний сезон, Георгий Алексеевич качественно отремонтировал свой трактор. Большую помощь оказал ему в этом слесарь Павел Алексеевич Булинов, который в совершенстве владеет несколькими специальностями и считается одним из лучших ремонтеров машинно-тракторного парка.

Сейчас Сметанин трудится на строительстве одной из важнейших автомагистралей. Чемпион—Сямжа. В дни ударного полуторамесячника стремится достичь наивысшую производительность. Его ежедневная выработка на 50—70 процентов выше плановой. Так же успешно работают и остальные экипажи его бригады.

В. СЕВЕРОВ.

НА СНИМКЕ: бульдозерист Г. А. Сметанин и слесарь П. А. Булинов.

Фото Н. ЧЕСНОКОВА.

ОРБИТА НОВОСТЕЙ

По нашей области

НАУЧНО-ТЕХНИЧЕСКАЯ КОНФЕРЕНЦИЯ

В Вологде состоялась областная научно-техническая конференция по улучшению качества промышленной продукции.

Вступительным словом на конференции выступил секретарь обкома КПСС А. Г. КОРНИЛОВ. С докладом «Улучшение качества выпускаемой продукции—важнейшая задача работников промышленности области» выступил заведующий промышленно-транспортным отделом обкома КПСС Л. Д. НАДЕЖДИН. Начальник областной лаборатории государственного надзора за стандартами и измерительной техникой В. В. ВАЛИН рассказал о повышении роли стандартов в улучшении качества промышленной продукции. Главный инженер Ярославского завода топливной аппаратуры Г. М. МАРКИН поделился опытом организации бездефектной системы труда. Тепло рассказал директора Вологодского межотраслевого территориального центра научно-технической информации и пропаганды А. В. ПЕТРОВА «Роль научно-технической информации в повышении эффективности общественного производства».

Обсуждение докладов проходило в секциях металлургии, машиностроения и металлообработки, лесной и деревообрабатывающей промышленности, легкой и пищевой промышленности, работников технической информации.

Участники научно-технической конференции приняли рекомендации, направленные на улучшение качества продукции промышленности.

ВЫЕЗДЫ НА СЕЛО

Никольский комбинат бытового обслуживания в этом году расширяет формы обслуживания населения. Заказы на пошив индивидуальной одежды принимаются непосредственно на месте. На днях КБО организовал поездку в колхоз «Родина». Работники службы быта привезли для колхозников головные летние уборы, куртки, женские платья, мужские костюмы и другие изделия.

Выручка составила за день около тысячи рублей. Подобные поездки намечаются в Нигинский и Байдаровский сельсоветы.

Р. ПАНОВ.

ЗАЯВЛЕНИЕ В. БРАНДТА В БУНДЕСТАГЕ О ВИЗИТЕ Л. И. БРЕЖНЕВА

БОНН, 23 мая. (ТАСС). Визит Генерального секретаря ЦК КПСС, члена Президиума Верховного Совета СССР Л. И. Брежнева в Федеративную Республику Германии — это «выдающееся событие» после окончания второй мировой войны, заявил сегодня в заседании бундестага канцлер ФРГ В. Брандт. Выступая с правительственным заявлением, канцлер указал, что Л. И. Брежнев подчеркнул историческую перспективу диалога между обоими государствами. Федеральное правительство оценивает позитивно как сам визит, так и его итоги.

Три подписанных в Бонне соглашения, а также заключительное заявление, продолжал В. Брандт, — это важные составные части новой структуры наших отношений с Советским Союзом. Не менее важна также возможность личного обмена мнениями между руководящими политическими деятелями обоих государств, являющихся к тому же представителями различных общественных систем.

Канцлер отметил, что визит Генерального секретаря ЦК КПСС Л. И. Брежнева в ФРГ вызвал огромный интерес во всем мире. Никто не должен думать, сказал он, что во время диалога в Бонне правительство ФРГ руководствовалось представлениями, чуждыми действительности. Четыре дня визита были использованы действительно для работы. В. Брандт указал, что беседы между ним и Л. И. Брежневым, между членами правительств обоих государств носили интенсивный характер.

Л. И. Брежнев и я, продолжал канцлер, очень детально обсудили тему безопасности и сотрудничества в Европе.

Он отметил, что Советский Союз высказал заинтересованность в скорейшем начале обсуждения вопросов сотрудничества по вопросам безопасности. Я сказал Генеральному секретарю ЦК КПСС, продолжал В. Брандт, что ФРГ и ее партнеры на Западе абсолютно не заинтересованы в том, чтобы затягивать сошествие этого совещания или придать ему особую интерпретацию.

Важную роль на переговорах с советскими представителями, продолжал канцлер, играли экономические вопросы. Обе государства, сказал он, заинтересованы в тесном долгосрочном сотрудничестве в сфере экономики. То, что было сказано в последние дни здесь, отметил В. Брандт, я рассматриваю не только как признак доброй воли, но и как выражение реалистического мышления.

В. Брандт выразил удовлетворение тем, что Л. И. Брежнев и сопровождающие его лица, по всей видимости, чувствовали себя хорошо во время пребывания в Бонне.

В. Брандт сообщил, что в ближайшие дни правительство передаст на утверждение законодательных органов законопроект о присоединении к договору о нераспространении ядерного оружия.

В заключение В. Брандт заявил, что его правительство намерено последовательно проводить политику, основывающуюся на реальности.

КОМИССИЯ — ВЫХОДИТ НА ОБЪЕКТ

В тринадцати первичных партийных организациях треста «Вологдасельстройгаз» созданы постоянные комиссии по осуществлению права контроля другой партийной организации, помогают партийным бюро глубже изучать состояние дел на важнейших участках работы.

Наиболее удачно действует комиссия коммуниста парторганизации строительного управления № 210, которую возглавляет старший инспектор отдела кадров А. Н. Денисаров.

Какое выбрать направление в работе? Отчетно-выборное партийное собрание определило его—обеспечить за качеством строительно-монтажных работ и рациональным использованием техники и механизмов.

Известно, что комиссия должна быть не ревизором, а помощником партийной организации в решении коренных вопросов. На своих заседаниях она постоянно определяет круг объектов, которые надо проверить.

Скажем, когда строился теплиный комбинат, комиссия держала этот об'ект под постоянным вниманием. В одну из проверок члены комиссии обнаружили, что стенка отошедшая уложена не по проекту. Об этом было доложено партийному бюро и администрации, которые своевременно приняли меры для устранения недостатка.

Во время другой проверки комиссия выяснила, что при выполнении стекольных работ бригадами В. П. Матеева и М. П. Окунева используется очень твердая мастика и, разумеется, качество этих работ было низким. Члены комиссии все тонко рассмотрели администрации об этом упущении, но и предложили специальные котлы для разогрева мастики, изготовить тридцать специальных шпателей для ее нанесения. Эти предложения, конечно, были приняты, и дело наладилось.

Успех в деятельности комиссии контроля во многом зависит от того, как ее поддерживает партийное бюро. Надо сказать, что парторг СУ-210 всегда держит в поле своего зрения деятельность комиссии. В прошлом году оно поручило руководителям молодежных бригад особый контроль сооружение нового корпуса средней школы № 5 по улице Ветошкина. И в том, что об'ект был сдан в срок и с хорошей оценкой есть заслуга и членов комиссии контроля деятельности администрации.

Во время одного из выходов на об'ект комиссия выявила, что при настилке полов используется непрочный материал. В результате еще в ходе строительства пол в некоторых комнатах покоробило, образовались щели. Комиссия поставила об этом в известность партийное бюро, а мастерская по отделке по-следствиям помогло поправить дело.

В этом году комиссия взяла под контроль строительство общежития для трикотажной фабрики.

Скоро на этом об'екте развернут свою деятельность рабочие субподрядных организаций строительно-монтажных управлений № 253 и № 257. Комиссия контроля деятельности администрации и строительном управлении № 210 начинает действовать в контакте с комиссиями этих управлений.

Благодаря партийному контролю деятельности администрации в строительном управлении № 210 повышается ответственность каждого руководителя за порученное ему дело, развивается творческая инициатива рабочих и инженерно-технических работников, вскрываются и вводятся в действие неиспользованные резервы.

А. ВЕРЕТНОВ,
инструктор Вологодского горкома КПСС.

СПЕЦИАЛИСТ СОВЕТУЕТ

ОВОЩЕВОДАМ ПОМОГУТ ГЕРБИЦИДЫ

Применение гербицидов для уничтожения сорняков на посевах овощных культур дает возможность за счет прибавки урожая и улучшения его качества получить с каждого гектара 450—575 рублей чистого дохода при затратах труда на химическую прополку не более 14—16 человеко-дней на гектар.

В условиях нашей области наиболее эффективными на посевах моркови являются пропермтрин и линурон, свеклы—пирамин (феназон), а капусты — семерон. Все эти препараты системного действия. Они проникают в растения как через корневую систему, так и надземную вегетирующую массу сорняков. Одним из решающих условий, обеспечивающих их высокую эффективность, является достаточное увлажнение почвы в момент обработки и наличие на полях сорняков в фазе проростков (появление всходов, образование розеток). При засушливой погоде эффективность действия гербицидов при довсходовом (по отношению к культуре) их применении может быть повышена предварительным поливом поля.

Эффективность препаратов при довсходовом и предпосевном применении (пропермтрин, линурон, пропазин) в значительной степени зависит от качества разделки почвы (отсутствие глыб, комьев) и выровненности поля.

Применяя гербициды, необходимо помнить, что к ним чувствительны не только сорняки, но и овощные культуры. Поэтому использовать их надо с обязательным учетом фазы развития и биологических особенностей защищаемой культуры.

Пропермтрин и линурон на посевах моркови лучше применять или сразу после посева культуры, или за 2—3 дня до появления ее всходов. Можно опрыскивать поля этими препаратами и по всходам моркови (в фазу 2—3 листьев). На гектар посева расходуется 3—5 килограммов препарата и 300—400 литров воды. Уже через 20—25 дней после опрыскивания гибель однодетных двудольных сорняков достигает 75—85 процентов и после в течение 1,5—2 месяцев остается чистым от сорной растительности.

Необходимо помнить, что реализация моркови на пищевые и кормовые цели разрешается не ранее чем через четыре месяца после применения пропермтрин и линурона.

Пропазин применяется с нормой расхода—2—4 килограмма на гектар путем опрыскивания до появления всходов моркови в условиях умеренного увлажнения почвы.

При борьбе с сорняками на посевах свеклы следует учитывать, что ее проростки очень чувствительны к химическим препаратам, так как молодые растения имеют открытую точку роста. Наименьшую опасность в этом отношении представляет пирамин. Этот гербицид применяют до посева свеклы путем опрыскивания почвы с последующей заделкой борониной или культиватором. Пирамин можно применять и непосредсто до появления всходов свеклы, а также по всходам культуры и сорняков. При этом свекла должна иметь 2—4 настоящих листочка, а сорняки находиться в фазе семядолей или иметь 1—2 листа.

В более поздний период устойчивость сорняков к гербициду возрастает.

Пирамин применяют с нормой расхода — 4—6 килограммов и воды 300—500 литров на гектар. Эффективность обработки возрастет при проведении опрыскивания в безветренную погоду с температурой воздуха до 25 градусов и относительной влажностью 40—70 процентов.

Вместо пирамина для химической прополки свеклы можно использовать свежий тракторный керосин с нормой расхода его 550—400 литров на гектар и при условии точного соблюдения технологии обработки. Тракторный керосин применяют за 2—3 дня до появления всходов свеклы, но по всходам сорняков. Практически это делают так. Сеют свеклу на 10—15 день после окончания подготовки почвы. К этому времени появляются всходы сорняков. Когда они будут иметь 3—5 листьев, сеют свеклу и через 2—3 дня после этого поле опрыскивают тракторным керосином.

На посевах лука-севка и репки против однолетних и двудольных однолетних сорняков эффективен цианамид кальция. Лук опыливают при высоте 5—10 сантиметров, когда сорняки будут в возрасте 1—3 листьев, при норме расхода 250—350 килограмм на гектар. Для повышения действия гербицида опыливание проводят после дождя или по росе. Цианамид кальция в почве разлагается и начинает действовать как азотное удобрение. Следует помнить, что с обработанных цианамидом участков запрещается использовать лук-репку в пищу, но на полях после уборки лука можно высевать любые культуры.

Применение семерона для химической прополки капусты имеет ряд особенностей. На посадках начинной капусты его следует применять через 14—18 дней после высадки рассады в поле. Поздельная высота сорняков в момент опрыскивания может быть следующей: марь белая и лебеда — 30 сантиметров, мокрица—10, викулин-ник—5. Капусту нельзя опрыскивать сусуплей семерона при температуре воздуха свыше 25 градусов. Если же обработка совпадает с засушливым периодом, то за 1—2 дня до опрыскивания необходимо провести полив поля. Семерон нельзя использовать вместе с другими ядохимикатами и при сильном повреждении культуры килой и насекомыми-вредителями.

В область завезен 25-процентный смачивающийся порошок семерона, расход которого должен составить 1,5—2 килограмма с 350—500 литрами воды на гектар. После выращивания капусты с применением семерона можно высевать любые культуры.

Л. РОЗИН,
начальник отдела земледелия и семеноводства управления сельского хозяйства облисполкома, ученый агроном.

17 июня 1973 г. ВЫБОРЫ в местные Советы депутатов трудящихся

ВСТРЕЧИ С ИЗБИРАТЕЛЯМИ

В городах и селах области проходят встречи кандидатов в депутаты местных Советов с избирателями.

ВОЛОГОДСКИЙ РАЙОН

Не первый раз избирается в областной Совет бригадир производственного участка колхоза «Родина» Николай Васильевич Иванов. Поэтому свое выступление перед избирателями —рабочими, инженерно-техническими работниками и служащими Вологодского лесохимического завода—Николаи Васильевич начал с отчета о депутатской деятельности.

В нынешнем году Н. В. Иванов будет баллотироваться по Подлесному избирательному округу № 107. Впереди дел у депутатов нового созыва немало. На какие из них надо обратить особое внимание — об этом избиратели говорили в своих выступлениях, давая наказы кандидату в депутаты.

БЕЛОЗЕРСКИЙ РАЙОН

В теплой сердечной обстановке прошли первые встречи с кандидатами в депутаты местных Советов в Белозерском районе. На одной из них тракторист Белозерской пристани, кандидат в депутаты районного Совета Виталий Николаевич Горин встретился со своими избирателями: рабочими, инженерно-техническими работниками и служащими пристани.

—Виталий Николаевич Горин,—говорил А. В. Виноградов, доверенное лицо кандидата,—избрался в районный Совет пять раз. Был он и депутатом областного Совета. Он выполнил многие наказы избирателей своего округа. И времени, энергии, сил свои на депутатском посту не жалеет. Виталий Николаевич подает пример коммунистического отношения к труду. Он дисциплинирован, помогает молодым рабочим в освоении профессией, вносит много рационализаторских предложений.

В своем ответном слове В. Н. Горин поблагодарил собравшихся за доверие, заверил их, что в случае избрания его депутатом районного Совета, он приложит все силы, чтобы выполнить наказы избирателей.

Участники собрания призвали всех избирателей округа явиться 17 июня на избирательный участок и отдать голоса за товарища Горина.

ПЬЯНСТВОМ НА ТОРМОЗ?

По следам одного опровержения

В СЕ началось с бесобидной фразы в статье старшего консультанта отдела юстиции облисполкома Н. Матерова «Отпрыгнить в праках». Рассказывая, как можно пресечь ненужное ограничение в дееспособности в борьбе против пьянства, автор статьи предупреждал:

«Однако не следует перегибать палку... Лишу, злоупотребляющему алкоголем, запретить получать зарплату может только народный суд. Между тем бывает такое запрещение выносит профсоюзные комитеты».

А среди предприятий, где законы «самостоятельно» каравли ограничением в правах пьяниц назывались Кузьминские судоремонтные мастерские.

И вдруг—возмущенное письмо:

«Просим поместить на страницах вашей газеты опровержение, писала председатель завкома мастерских А. Лучиа.—Заводской комитет решения о запрещении получать заработную плату не выносил».

Конечно, на опровержение можно было бы ответить, не прибегая к повторной публикации.

В ходатайстве на имя прокурора Кирилловского района, в котором содержалась просьба лишить молотобойца С. В. Лазутина «права получения денег во всех организациях города, сообщалось:

«Потому что после Лазутин был задержан милицией и помещен в вытрезвитель. Не вышел он на работу и шестого июня, за что был этим правом получения денег в Кузьминских судоремонтных мастерских через заводской комитет профсоюзной организации».

Ходатайство подписано директором мастерских, секретарем партийной организации и председателем завкома.

Так, значит, все-таки «лишал» права? Еще до суда?

Задаемсто с'ответствующей в Кузьминских мастерских, беседы с работниками этого предприятия наталкнулся на мысль о необходимости более широкого разговора о методах борьбы с пьянством.

КАК ни парадоксально, этот разговор мне хочется начать... с сочувствия авторам опровержения. Дело в том, что за строчками письма в редакцию стоит не голая амбиция, а понятное, в общем-то, огорчение людей, которые борьбе с пьянством отдают немало сил, времени, энергии. Боролись, дескать, боролись и оказались виноватыми! Как тут не расстроиться!

Анна Васильевна Лучиа показывала толстые папки с протоколами заседаний завкома:

— Ни одного случая пьянства не оставляем без внимания. Вот—все они у меня здесь. Всех обсудили.

Анатолий Петрович Трубников — директор мастерских— не без гордости рассказывает:

— Ни один пьяница не придет к нам проситься на работу. Все знают: у нас с этим строго.

Директор ввел на предприятии пропускной режим и теперь практически невозможно в рабочее время сбегать «приложиться». Сам он, убежденный трезвенник, постоянно «на территории», и выявляет ему рабочему укрыться от его зоркого глаза не так-то легко.

Не надо быть особенно чересчур наблюдательным, чтобы заметить: люди здесь трудятся с полной выкладкой весь рабочий день. Без перекладины, без затяжных перекуров. Поэтому и показатели здесь хорошие: начиная с 1969 года, выработка на одного рабочего неуклонно растет. В прошлом году она достигла внушительной суммы: 5734 рубля в год на одного работающего (включая и управленческий аппарат).

С какой стороны ни посмотри—все разумно, целесообразно, все хорошо.

И все-таки...

Сначала чисто интуитивно, угадывалось намечающееся неблагополучие. А потом догадки превратились в уверенность.

ТО ли в одиночку они пили, то ли «компанией», но факт остается фактом: девять рабочих из разных бригад «нарвались» по положению рая.

Как всегда, завком среагировал оперативно: выпивох вызвали на заседание комитета и «проработали».

А буквально через несколько дней семидесятилетний Валерий Гуденов—один из «обсуждавшихся»—попал в милицию: нахулиганил в клубе в пьяном виде.

Мне не хочется перебирать одни за другим еще и прошлогодние случаи пьянства. Дело не в количестве, а в общей тенденции. А она, на мой взгляд, такова: несмотря на все строгости, случаев пьянства меньше отнюдь не становится.

В чем же дело?

Объяснение напросясь в разговоре с председателем товарищеского суда Анатолием Ивановичем Климуковым.

— Почему так мало дел о пьянстве разбираете? — спросил я его.

— А чего разбирать?—пожал плечами Анатолий Иванович. —Я понимаю: товарищеский суд так: приходит много народу, пьянищу как следует пропесочивают. Тогда он и поймет, что коллектив его осуждает. А у нас? Соберется несколько человек. Никто не выступает. Говорят: «Сегодня я его отругаю, а завтра сам попадусь. Он мне в отместку и всыпет!»

Так вот оно в чем дело. Старания администрации тонут, теряются в пассивности коллектива! И как следствие, «карательные экспедиции», ограниченные узко административными рамками, становятся малодейственными.

Линный раз убедиться в этом можно поговорив с главным героем, из-за которого, собственно, и разгорелся конфликт: с молотобойцем Сергеем Васильевичем Лазутиным.

Он прошел уже весь курс административного воздействия. Его даже пробовали направлять на принудительное лечение. Однако он вовсе не похож на хронического алкоголика. Скорее всего он производит впечатление мягкого, слабовольного человека.

— Да в семье у меня неладно!—смущенно попытался он объяснить причину выпивки. —Как рана кровоточит.

— Что у тебя случилось?

— Не хотелось мне выпивке, — спросил я, — пьянки или разлад в семье?

Он не ответил. Пытался найти ответ, задумался, думал, да так махнул рукой:

— А не помню!

— Не пытаешь ли вы, — спросил я Анны Васильевны, —собрать людей с хорошим жизненным опытом и разобраться, в чем там дело? Может быть, Лазутина не надо клеймить позором, а просто помочь человеку?

— Как же мы можем иметься?—усмехнулась Лучиа.— Его дома работает и другой организации. На учете у нас не состоит. Мы не правомочны принять решение. Как мы запишем в протоколе?

Вот до чего доводит увлечение административными методами! Проще человеческое участие даже не принимается в расчет, если его нельзя оформить протоколом!

МНЕ кажется, это беда не только одних Кузьминских мастерских. Заметив выпивоху, администрация «принимает меры». Иногда это делают формально: выпил — получай. Иногда—как в Кузьминских мастерских—с страстью, бойцовским задором, с заботой о производстве.

Но так или иначе, суть не меняется: борьба с пьянством ограничивается административным нажимом, разносом, карой.

Да, наказывать надо. И пользы строгости никто не отрицает. Но административным штурмом порока не победишь. Пример Кузьминских судоремонтных мастерских—наглядней-ше тому подтверждение.

Анна Васильевна Лучиа жаловалась:

— На коллективные поездки никого не вытянешь — у всех собственные лодки... В дом отдыха туговок не хотят брать... Что за народ?!

Все верно. Хорошо организовать рабочий день, рабочее место—это ведь еще не значит создать условия для духовной общности, не значит—создать коллектив. А без коллектива—бесполезно, активного, спаянного не одной лишь работой, а еще и единством взглядов на жизнь—без него вряд ли победишь такой закоренелый порок, как пьянство.

В. ЖУКОВ.
(Наш спец. корр.).
г. Кириллов.

СТРОЙКА ПОД КАДУЕМ

На окраине Кадуя, там, где сбежались веселой стайкой зеленые красавцы сосны, высится красочный щит с изображением Владимира Ильича Ленина. Внизу крупными буквами надпись: Череповецкая ГРЭС.

Отсюда до центральной строительной площадки будущей электростанции—рукой подать. Но прежде вы увидите жилой массив с многоэтажными домами. Это растет городок энергетиков, которые придут на смену строителям ГРЭС. А потом автобус привезет вас и на центральную площадку. Здесь вольным ходом идут работы. Коллектив генподрядной организации строительного управления Череповецкой ГРЭС, которую непосредственно занимается сооружением станции, и двенадцати субподрядных насчитывает 1600 человек. Фронт строительно-монтажных работ увеличивается с каждым днем. Первостепенное значение приобрела сооружению жилого массива и культурно-бытовых об'ектов.

Очертания будущего городка энергетиков вырисовываются все четче. Сдано в эксплуатацию общежитие на 500 мест, два дома гостиничного типа на 300 комнат для малосемейных. Недавно заселены три крупнопанельных дома. Ключи от новых квартир получили 230 семей. Пришел своим ходом домик детский комбинат, к услугам рабочих кафе-столовая, клуб, здравпункт. Пуск котельной позволил обеспечить жителей городка горячей водой.

Важные задачи предстоит решить на центральной площадке. В 1973 году из промышленных об'ектов намечены к сдаче первой очиа главного корпуса электростанции, три секции водосливной плотины, стройбаза № 2. До последней отметки будет доведена 180-метровая дымовая труба.

8 миллионов 900 тысяч рублей—ориентировочная сумма об'ема строительно-монтажных работ на Череповецкой ГРЭС в третьем, решающем году пятилетки.

Череповецкая ГРЭС будет крупнейшей станцией Северо-Запада, работающей на местном топливе. Для ее обеспечения строятся три торфопредприятия.

Когда электростанция полностью вступит в строй, ее мощность достигнет 2 миллионов 600 тысяч киловатт.

В. ГУСЕЙНИКОВ.

НА СНИМКАХ: расчет городок энергетиков; третий год трудится на строительстве Череповецкой ГРЭС коммунист Н. Н. Леонтьев. Его профессия—сварщик. Коммунисты участка «Севэнергосантехмонтаж» избрали Н. Н. Леонтьева секретарем партийной организации.

Фото А. КУЗНЕЦОВА.

СПЕЦИАЛЬНОСТЬ И СРЕДНЕЕ ОБРАЗОВАНИЕ

ДВА ПОДХОДА

Череповецкий металлургический завод — крупнейшее предприятие. Он производит примерно десять процентов совокупного производства чугуна, стали и проката.

Возводит завод ордена Ленина трест «Череповецметаллургстрой». Кадры строителей для него готовит городское среднее профтехучилище № 8. В нем проводится значительная работа по созданию учебно-материальной базы. Только в последнее время переоборудованы и оформлены в соответствии с требованиями производственной эстетики учебные мастерские, рабочие места мастеров слесарных мастерских. Установлен кран-тренажер для проведения практических занятий с группой машинистов башенных кранов. Вновь создано восемь учебных кабинетов для общеобразовательных предметов, установлено необходимое оборудование. Коллектив ежегодно справляется с планом подготовки молодых квалифицированных рабочих, ежеквартально выполняет план производственной деятельности. В 1972 году на выпускных экзаменах более половины учащихся получили оценки «4» и «5», приблизительно человек закончили училище с отличием.

Производственную практику учащиеся проходят в передовых бригадах ордена Ленина треста «Череповецметаллургстрой».

Воспитательная работа в училище направлена на глубокое изучение ленинского теоретического наследия. Разработан и читается цикл лекций, действуют клубы: «Будущий воин», «Молодые строители», «Подросток и закон», учащиеся включились во Всесоюзную военно-спортивную игру «Орленок».

Директор училища Альберт Александрович Летехин всегда присутствует на оперативных совещаниях треста и строительных управлений. Он информирует о делах училища, о его нуждах, о ходе выполнения совместных мероприятий. Торжественно проводится прием выпускников на стройку.

В февраля 1973 года на пленуме обкома союза строителей слушался отчет заместителя управляющего трестом «Череповецметаллургстрой» А. М. Герасимова. Он доложил, что еще в начале 1972 года трест рассмотрел вопрос о преобразовании ГПТУ № 8 в городское среднее училище. С этой целью трест выделил общежитие на 520 мест и обеспечил его жестким и мягким инвентарем, за свой счет произвел капитальный ремонт учебного корпуса с затратами около 100 тысяч рублей, начал строительство нового комплекса училища на 600 мест — общей стоимостью 2,4 млн. рублей. Базовое предприятие предоставляет жилье для преподавателей училища, обеспечивает всех учащихся оплачиваемыми рабочими местами.

Из этого можно сделать вывод, что хорошие, правильные взаимоотношения базового предприятия и училища способствуют высокому уровню учебно-воспитательного процесса. Результат: ГПТУ № 8 систематически выполняет государственные планы приема и подготовки рабочих кадров.

К сожалению, есть иной пример отношения базового предприятия к своему училищу. В конце прошлого года трестовский трест — «Вологдапромстрой», для которого готовит кадры городское среднее профтехучилище № 17. Здесь тоже составлены совместные мероприятия и даже был издан приказ о помощи своему училищу. Но бумаге остается бумагой. Трест очень плохо помогает своему ГПТУ. Практику учащиеся проходят: или на нетехнологических местах, или в других организациях. Учебный корпус требует ремонта, в общежитии не созданы элементарные жилищно-бытовые условия. Училище ежегодно не выполняет планы приема и подготовки молодых рабочих.

«Вологдапромстрой» вот уже несколько лет строит полигон (общей стоимостью 60 тысяч рублей) для первоначального обучения монтажников.

Руководители очень редкие гости у учащихся. Профессиональная организация училища работает плохо. Преподаватели мастеров производственного обучения слабый, а трест не помогает в этом важном деле.

В декабре 1972 г. Бюро Вологодского горкома партии заслушало отчет руководителей училища и треста. Было отмечено большое количество недостатки в учебно-воспитательном процессе и слабой роли базового предприятия в организации и улучшении всей учебно-воспитательной работы. К сожалению, необходимых выводов не сделано.

Вот два строительных треста, два училища и два совершенно разных подхода к организации учебного процесса.

М. САВКИН,
зам. начальника Вологодского областного управления профтехобразования.

СООБЩАЕТ ВОЛОГОДСКИЙ ЦНТИ
Телефон 2-35-65

СУХИЕ ФИЛЬТРЫ

для защиты электрооборудования станков от чугунной пыли, образующейся при обработке деталей, применены на Воронежском станкостроительном заводе имени 50-летия Ленинского комсомола. Фильтры представляют собой пористый войлок, вставленный в металлическую рамку, исключающую попадание чугунной пыли в вентиляционные окна.

Благодаря внедрению их увеличивается ресурс службы машин. Экономический эффект — более 5 тысяч рублей.

ПЫЛЕПОДАВЛЯЮЩЕЕ УСТРОЙСТВО

на разгрузочных точках ленточных конвейеров внедрено на Череповецком металлургическом заводе. На выходе из ковша навешивается шарнирно металлическая заслонка, имеющая боковые секторы, которые закатываются в ковшовые секторы. Секторы не дают возможности прорываться пыли по боком короба при отклонении шарнирной заслонки.

Приспособление значительно уменьшает пылевыделение при транспортировке сухих сыпучих материалов.

НОВЫЙ СПОСОБ

определения расстояния до места короткого замыкания на линии электропередачи высокого напряжения изобретено в Московском филиале Ленинградского энергетического института. Основан он на использовании электромагнитных волн, распространяющихся по поврежденной линии.

УСТАНОВКА ДЛЯ НАНЕСЕНИЯ ПОРОШКООБРАЗНЫХ МАТЕРИАЛОВ

—пластмасс, смол, керамики и других на детали различной конфигурации рекомендуется для применения в машиностроении. Состоит она из пневмопульта, камеры сжижения порошка, высоковольтной установки типа АФ-3 и пистолета-электрораспылителя.

Деталь с нанесенным порошком подвергается термической обработке в специальных печах. Внедрение установки позволяет повысить производительность труда в 12 раз по сравнению с ручным методом и улучшает качество продукции.

СВАИ В ПОЛИМЕРНОЙ РУБАШКЕ

Новый способ погружения висячих свай в полимерной рубашке исследовали НИИпромстроем на строительных площадках г. Уфы. Заключается он в том, что в течение всего процесса погружения в полость между грунтом и сваей, образующуюся от первых ударов молота, подают синтетическую смолу с отвердителем. Эта смесь заполняет все возникающие трещины грунта, пустоты, каверны и поры, проникает вниз, обрастая вокруг сваи жидкую, со временем затвердевающую полимерпротуную оболочку. Заполненные трещины армируют окологсвайный грунт.

До отвердения смола обеспечивает погружение свай, оказывая смазывающее действие, а после отвердения увеличивает их несущую способность на 30—40 процентов. Затрата энергии при забивке уменьшается на 20—50 процентов.

* * *

За дополнительными сведениями о заинтересовавшей вас информации обращайтесь в информцентр по адресу: Вологда, Калинина, 56, телефон 2-35-65.

В ПРЕЗИДИУМЕ ВЕРХОВНОГО СОВЕТА РСФСР

Менее месяца осталось до дня выборов в местные Советы депутатов трудящихся. В Российской Федерации подвыборы ходом идет избирательная кампания. 26 июня на ней была рассмотрена 21 мая заседании Президиума Верховного Совета РСФСР, который рассмотрел вопрос о подготовке к выборам в местные Советы депутатов трудящихся Российской Федерации. По этому вопросу Президиум заслушал и обсудил доклады председателя Президиума Верховного Совета Чувашской АССР С. М. Исакова, председателя исполнительного комитета Иркутского областного Совета депутатов трудящихся Ю. А. Рашевиса и заведующего отделом по вопросам работы Советов Президиума Верховного Совета РСФСР А. Е. Ешанешникова.

Президиум Верховного Совета РСФСР отметил, что подготовка к выборам в автономных республиках, краях и областях Российской Федерации проходит в обстановке высокой политической и трудовой активности трудящихся, вызванной решениями апрельского Пленума ЦК КПСС, под знаком усиления работы местных Советов по претворению в жизнь решений XXIV съезда КПСС, дорочного выполнению планов и социалистических обязательств третьего, решающего года пятилетки. Вся работа по подготовке к выборам проходит в короткие сроки, установленные положениями о выборах.

На заседании отмечалось, что, выполняя постановления ЦК КПСС по вопросам улучшения деятельности районных, городских, сельских и поселковых Советов депутатов трудящихся, исполнительные комитеты местных Советов совершенствуют формы организационно-массовой работы, стиль и методы руководства хозяйственным и культурным строительством. После принятия Закона о статусе депутатов возросла активность депутатов, еще больше укрепились связи с населением. Подавляющее большинство депутатов регулярно отчитываются перед избирателями. Улучшилась работа по выполнению наказов избирателей.

В соответствии с положениями о выборах на территории Российской Федерации своевременно образованы избирательные округа на выборам более чем в 27 тыс. местных Советов. Всего образовано свыше 1.102 тыс. избирательных округов. Это на 10 тыс. округов больше, чем при выборах в местные Советы в 1971 году.

Для наблюдения за правильностью выборов в каждый Совет образованы краевые, областные, окружные национальные округа, районные, городские, районные в городах, сельские и поселковые избирательные комиссии. В состав более 27 тысяч этих комиссий входит около 150 тысяч представителей общественных организаций, обществ и коллективов трудящихся. Среди них 52,7 проц. рабочих и колхозников. Более 13 тыс. комиссий возглавляют рабочие и колхозники. Почти половину всех членов комиссий составляют женщины.

Повсеместно сформированы и приступили к работе 969.753 окружные избирательные комиссии. В их составе более 3,6 млн. представителей общественных организаций, обществ и коллективов трудящихся.

В республике повсеместно идет выдвижение кандидатов в депутаты и их регистрация. Кандидатами в депутаты трудящихся называют лучших представителей рабочего класса, колхозного крестьянства и трудовой интеллигенции, воином Советской Армии, коммунистов и беспартийных.

Большую работу среди населения проводят многие культурно-просветительные учреждения местных Советов, главным содержанием которой является разъяснение избирателям задач, вытекающих из решений XXIV с'езда партии, декабрьского (1972 г.) и апрельского (1973 г.) Пленумов ЦК КПСС, из доклада тов. Л. И. Брежнева о пятидесятилетии СССР.

Исполнительные комитеты местных Советов обеспечены необходимой избирательной документацией, литературой к выборам, бумагой для изготовления избирательных бюллетеней. Заканчивается составление списков избирателей и образование участковых избирательных комиссий.

В связи с тем, что выборы в местные Советы состоятся в летнее время, на заседании Президиума особое внимание обращалось на создание условий для полноценного отдыха селян, которые в день выборов будут находиться в пути, в отдаленных и труднодоступных районах, в местах массового отдыха трудящихся. В этих целях дополнительно образуются избирательные участки на судах морского, речного и промыслового флота, на вокзалах, в аэропортах, санаториях и домах отдыха.

Президиум Верховного Совета РСФСР обратил внимание Президиума Верховного Совета Чувашской АССР и исполнительного комитета Иркутского областного Совета депутатов трудящихся на имеющиеся упущения в подготовке к выборам, на недостаточный контроль с их стороны за соблюдением положений о выборах в местные Советы.

Президиум Верховного Совета РСФСР в принятом постановлении предложил Президиумам Верховных Советов и Советам Министров автономных республик, исполнительным комитетам краевых, областных, Московского и Ленинградского городских Советов депутатов трудящихся усилить организаторскую работу по подготовке к выборам в местные Советы депутатов трудящихся четырнадцатого созыва, обеспечить проведение выборов в строгом соответствии с Конституцией РСФСР, конституциями автономных республик, положениями о выборах в местные Советы.

В постановлении подчеркивается, что вся работа по подготовке к выборам должна быть направлена на дальнейшее повышение уровня деятельности местных Советов по претворению в жизнь решений XXIV с'езда партии, усиленное выполнение планов и социалистических обязательств 1973 года.

Президиум рассмотрел и другие вопросы.

Заседание вел Председатель Президиума Верховного Совета РСФСР М. А. Яснов.

НОВОСТИ СОБЫТИЯ ФАКТЫ

ЗАЯВЛЕНИЕ ПРЕЗИДИУМА ГКП

БОНН, 23 мая. (ТАСС). Событием исторического значения называет визит Генерального секретаря ЦК КПСС Л. И. Брежнева в Бонн президиум Германской коммунистической партии. В опубликованном здесь заявлении президиума отмечается, что этот визит отвечает интересам трудящихся ФРГ.

Коммунисты будут и впредь всеми силами способствовать дальнейшему развитию отношений между СССР и ФРГ, подчеркивается в заявлении.

НАУЧНЫЙ СИМПОЗИУМ

ВАРШАВА, 23 мая. (ТАСС). Влияние Великой Октябрьской социалистической революции на общественно-политические, экономические и культурные изменения в странах Центральной и Юго-Восточной Европы в 40-е годы — такова тема международного научного симпозиума, открывшегося сегодня в Варшаве. В его работе принимают участие историки Польши, Советского Союза, Болгарии, Чехословакии, ГДР, Румынии и Венгрии.

Материалы симпозиума, который пройдется три дня, будут изданы затем в Польше и использованы их в учебных целях.

ЗА УКРЕПЛЕНИЕ НАЦИОНАЛЬНОЙ НЕЗАВИСИМОСТИ

АДДИС-АБЕБА, 23 мая. (ТАСС). 21-я сессия Совета министров Организации африканского единства приняла резолюцию по вопросу о внутренней ситуации в Португалии.

В документе подчеркивается стремление африканских государств к дальнейшему укреплению национальной независимости, обеспечению ускоренного развития экономики и культуры в интересах их народов.

Они заявляют, что подтверждают нерушимую приверженность ОАЕ делу единства, сотрудничества и солидарности всех стран и народов Африки в борьбе за полное освобождение континента от остатков колониализма и расовой дискриминации. «Борьба за свободные народные оплоты колониализма и расизма, представляющие собой постоянную угрозу мира, — указывается в документе, — является крупнейшим вкладом африканских народов в дело международного мира, свободы и мира».

В декларации, которая будет утверждена на 10-й сессии глав государств и правительств стран—членов ОАЕ, выражается поддержка Египта и других арабских стран в их справедливой борьбе за возвращение всех территорий, оккупированных израильскими агрессорами.

ОСАДНОЕ ПОЛОЖЕНИЕ ОТМЕНЕНО

БУЭНОС-АЙРЕС, 23 мая. (ТАСС). Сегодня декретом президента республики отменено осадное положение, введенное в Аргентине почти четыре года назад.

Таким образом, военное правительство Аргентины выполнило требование общественности и политических партий изжить пережитки диктатуры 25 мая гражданскому президенту Э. Кампоре, победившему в недавних выборах.

С отменой осадного положения выйдут на свободу сотни аргентинцев, находящихся в тюрьмах без суда и следствия. Они были арестованы полицией под предлогом борьбы с «подрывной деятельностью» в стране.

УСПЕХИ ПАТРИОТОВ

КОНАКРИ, 23 мая. (ТАСС). Около 60 португальских наемников, вторгшихся 18 мая патриоты Гвинеи (Бисау) на юге страны, вновь укрепили лагерь Гиледже. Об этом говорится в обращении военного совета вторжения руководителя Африканской партии независимости Гвинеи и островов Зеленого Мыса (ПАИГК).

Ранее 14 мая бойцы из отрядов ПАИГК, в которых было 10 португальцев и подобрали 3 военных грузовика в районе Кдяк.

В период с 8 по 17 мая, указывается в комунике, патриоты провели успешные боевые действия против укрепленных португальских войск и гарнизонов Бинене, Гантюре и Гидаме на севере страны, а также против шести других укрепленных пунктов, расположенных в различных районах страны. 13 мая артиллерия патриотов подвергла мощному огню вновь укрепления колонизаторов в городе Мансо, в 60 километрах северо-восточнее Бисау.

РЕШЕНИЕ СЕНАТСКОЙ КОМИССИИ

ВАШИНГТОН, 23 мая. (ТАСС). Сенатская комиссия по иностранным делам приняла решение о сокращении на 20 процентов ассигнований на военную помощь иностранным государствам в следующем финансовом году. Вместо запрошенной администрацией суммы в 1,3 миллиарда долларов комиссия предложила выделить в размере 740 миллионов долларов. Комиссия также проголосовала за лишение Пентагона права контролировать военную помощь странам Индокитая и за передачу ее полномочий государственному департаменту.

Проект поправки сенатора Фулбрайта о прекращении прямой безвозмездной помощи иностранным государствам в течение последующих двух лет. Предложение сенатора устанавливает ежегодное выделение военной помощи Камбодже в размере 150 миллионов долларов, что превышает существующему уровню.

ГОТОВИМСЯ К ВСТРЕТИТЬ ЮНОСТЬ ПЛАНЕТЫ

Навстречу Всемирному фестивалю

СКОРО в столице Германской Демократической Республики — Берлине будут встречать посланцев юности нашей планеты, участников и гостей X Всемирного фестиваля молодежи и студентов. Молодежь всей республики активно готовится к этому знаменательному событию. Но всей стране придется соревнаваться в честь фестиваля. Тысячи юношей и девушек взяли на себя конкретные фестивальные обязательства, которые сейчас претворяются в жизнь. Благодаря участию в ударных трудовых вахтах, в субботниках молодежь передала в фонд фестиваля более 21 миллиона марок. Большой вклад в подготовку фестиваля внесла и молодежь Берлина — столицы X Всемирного.

Корреспондент АПН встретился с членом Центрального совета Союза свободной немецкой молодежи (ССНМ), первым секретарем Берлинского окружкома ССНМ Гарри Сметтаном и попросил его рассказать о том, как берлинцы готовятся встретить участников форума Берлина.

— Во-первых, мы очень рады, что X Всемирный фестиваль молодежи и студентов будет проходить в нашей стране и Берлин будет его столицей, — сказал Г. Сметтан. — Этот представительный форум юности состоится под лозунгом «За антиимпериалистическую солидарность, мир и дружбу». В программе фестиваля будет много важных политических мероприятий: конференции, семинары, митинги солидарности. Особое значение придается «антиимпериалистическому диспуту», который будет находиться в здании университета имени Гумбольдта. Здесь состоится суд молодежи мира над империализмом.

Мы хотим, чтобы гости фестиваля, особенно те, кто впервые приедет в наше социалистическое государство, почувствовали в нем преимущество нашего строя. Мы хотим хорошо встретить участников и гостей, показать им как можно больше и рассказать о нашей стране, о первом в мире немецком рабоче-крестьянском государстве.

А теперь о делах молодежи нашей столицы. Уже более месяца в Берлине парит фестивальная атмосфера. На заводах и фабриках, в школах каждый день выступает с новыми починами, направленными на перевыполнение производственных планов, внёс будет свой вклад в подготовку фестиваля.

— Значительных успехов, — продолжает Г. Сметтан,— мы достигли в укреплении дружбы с Ленинским комсомолом. Как известно, это было одной из главных задач, поставленных перед ССНМ на VIII с'езде СЕНГ. Контакты с комсомолом стали более тесными и глубокими. Например, гости приятий наших столиц: кабельный завод Москвы и кабельный завод Берлина, домостроительные комбинаты обоих городов, Боткинская больница и городская клиника Берлин-Буч. На берлинском заводе по производству оборудования для электростанций есть бригада, в которой вместе с нашими молодыми рабочими трудятся и советские комсомольцы. Существует и другая форма связей: обмен производственным опытом между трудящимися наших стран.

Как хозяева, ожидающие делегации и гостей из многих десятков стран, в том числе и из Советского Союза, мы хотим особенно тщательно подготовиться к фестивалю. В Берлине есть много молодежных строек, где трудятся наши ветераны и девушки. В первую очередь, конечно, это стадион молодежи мира, где будет проходить торжественное открытие фестиваля. Над реконструкцией этого стадиона работают молодые строители и студенты университета имени Гумбольдта. В Берлине строится много зданий, где разместятся гости фестиваля. Это 3—4-этажные дома, в которых «Дворец фестиваля» будут жить строители, приезжающие из разных уголков республики в Берлин.

Гостей фестиваля мы собираемся принимать также в школах. Сейчас более 10 тысяч пионеров, членов ССНМ и их родителей подготавливают 22 школы. Переоборудуются и украшаются классы. 1800 классных комнат уже готовы к встрече гостей. Мы хотим, чтобы Берлин был особенно красивым и праздничным.

Но мы думаем не только о красоте, но и об удобствах для наших гостей. Фестивальными объектами стали строящиеся новые кафе и рестораны. Они должны быть сданы к 24 июня—Дню строителя республики.

Готовятся к фестивалю и творческие молодежные коллективы. Сейчас идут отборочные конкурсы песенных и танцевальных коллективов художественной самодеятельности и молодежных клубов. В середине апреля 19 таких клубов представили на смотр свои новые песни, обменивались опытом. В мае будет смотр молодых талантов, на фестивале гости и хозяева столицы услышат выступления объединенного хора на 250 юношей и девушек. В программу включены выступления самодеятельных коллективов: симфонического оркестра Высшей музыкальной школы Берлина, пионерского ансамбля песни и пляски имени Германа Титова, трудных юных танцоров, выступит также певец и автор политических песен Райнольд Андерт и многие другие. Готовим мы также сувениры для наших гостей. Все они дружественно, нужны молодежи. Для членов советской делегации мы готовим специальный подарок «Юный друзьям», в которой будут записаны впечатления наших юношей и девушек о нашей замечательной стране. Она будет оформлена цветными фотографиями, рассказывающими о дружбе молодежи наших стран. Мы ждем делегации и гостей, чтобы сказать им: «Добро пожаловать в столицу X Всемирного!»

Н. ВОРОНОВА.
(АПН).

Берлин.

Работница Варненского текстильного комбината, коммунистка Анна Петрова. Она является первой в Болгарии женщиной, удостоенной за высокие показатели в труде звания дважды Героя Социалистического Труда.

Фото БТА—ТАСС.

МИР НА ЗАРУБЕЖНЫХ МЕРИДИАНАХ

ПОБЕДА ЛЕНИНСКОЙ ВНЕШНЕЙ ПОЛИТИКИ

Визит Генерального секретаря ЦК КПСС, члена Президиума Верховного Совета СССР Л. И. Брежнева в ФРГ вызвал значительный международный резонанс. Газеты, радио и телевидение, государственные и политические деятели, общественные круги стран всех континентов расценивают визит тов. Л. И. Брежнева и его плодотворные итоги как политическое событие первостепенной важности, как неоценимый вклад не только в дело развития взаимовыгодных отношений сотрудничества между двумя государствами, но и в дело коренного оздоровления международной жизни в Европе и во всем мире.

В статьях, комментариях и корреспонденциях подчеркивается, что итоги визита Л. И. Брежнева ярко и убедительно продемонстрировали последовательность и целеустремленность Коммунистической партии Советского Союза, ее ленинского Центрального Комитета в реализации Программы мира, одобренной XXIV с'ездом КПСС.

Полные тексты или подробные изложения выступления Л. И. Брежнева по западногерманскому телевидению и подписанного в Бонне совместного заявления публикует западногерманская пресса. Газеты подчеркивают, что визит Л. И. Брежнева в ФРГ, его переговоры с Федеральным канцлером В. Брандтом способствовали дальнейшему расширению сфер сотрудничества двух государств, в том числе и в международных вопросах, открыли перспективы активного развития связей в политической, экономической, научно-технической и культурной областях между СССР и ФРГ в интересах обоих государств.

Комментируя выступление Л. И. Брежнева по западногерманскому телевидению, «Франкфуртер Цайтунг» пишет: «Л. И. Брежнев подчеркнул готовность Советского Союза к искреннему сотрудничеству с Федеративной Республикой, высказался за расширение экономических и торговых связей как основы добрососедских отношений между обеими странами. Советско-западногерманские отношения он рассматривает во взаимосвязи с всеобъемлющим процессом коренного оздоровления международной жизни в Европе и на ее пределами. Поэтому Л. И. Брежнев придает важное значение конструктивному сотрудничеству между СССР, ФРГ, Францией, США и другими странами в деле подготовки к совещанию по вопросам безопасности».

Первые полосы материалам о визите Генерального секретаря ЦК КПСС Л. И. Брежнева в ФРГ отводят газеты ГДР. Крупные заголовки гласят: «СССР — последовательный поборник мира в Европе», «Переговоры в атмосфере доверия», «Цель — укрепление мира», «Европа должна быть континентом мира». Орган ЦК СЕПГ газета «Зоммаргаш Дойчланд» пишет, в частности: «Советский Союз и ФРГ, подписав договор в Москве, поставили свою подпись под документом, содержащим реалистическое признание изменения положения в Европе, прямо в торжественном заявлении обязуются не прибегать в отношении друг друга к силе или к угрозе силой, вышли в своих взаимоотношениях на новый путь».

«Большие возможности для сотрудничества, «Европа будет гостеприимной к миру и сотрудничеству», «Новый климат в политическом развитии Европы», «Событие первой величины», «Европа — территория мира», «В интересах безопасности в Европе» — такие заголовки предоставляют материалы об итогах визита Л. И. Брежнева в ФРГ болгарские газеты, публикующие полные тексты подписанного в Бонне совместного заявления и выступления Л. И. Брежнева по западногерманскому телевидению.

Публикуя текст выступления Л. И. Брежнева по западногерманскому телевидению, венгерские газеты курсивом выделяют его слова о том, что установление и развитие отношений между СССР и ФРГ является в наши дни частью более широкого процесса коренного оздоровления международной жизни в Европе, да и не только в Европе, что находит выражение в духе мирного периода «холодной войны» к отношениям мира, взаимного уважения и сотрудничества между государствами Востока и Запада.

Югославская «Борба» отмечает: «Важно то, что переговоры Л. И. Брежнева в Бонне оказывают позитивное воздействие на процесс ослабления напряженности, на проходящие в предстоящие переговоры о разрядке в Европе. В этом состоит подлинное мерило успеха этих переговоров».

Греческая газета «Эфимериса» в передовой статье пишет: «Визит Генерального секретаря ЦК КПСС в ФРГ не без основания характеризуется историческим. Таковым он и является. Политическое событие такого масштаба было бы невозможно, если бы в отношениях СССР и ФРГ за последние годы не произошли коренные изменения».

Хозяйственно итогами визита Л. И. Брежнева в ФРГ выражают парижские газеты. «Совместное заявление, подписанное в Бонне, — пишет «Юманите», — вне всякого сомнения, станет одним из важнейших документов за всю 25-летнюю современную историю Европы... Советско-западногерманские отношения вступили в качественно новую фазу, что, однако, не наносит ущерба дружественным отношениям, существующим уже у того и другого государства с третьими странами, а, напротив, содействует оздоровлению международного климата».

«Нью-Йорк таймс» опубликовала полный текст выступления Л. И. Брежнева по западногерманскому телевидению. «Речь Л. И. Брежнева,— пишет она, — суммировала историческое значение советско-западногерманских переговоров. Обе стороны, отмечает газета, связали свою судьбу стремиться к успеху двух важнейших совещаний в Европе в рамках отношений между Востоком и Западом — о взаимном сбалансированном сокращении вооруженных сил и по вопросам общеевропейской безопасности и сотрудничества».

(ТАСС, 22 мая).

РАСОВАЯ СЕГРЕГАЦИЯ ВОЗРОСЛА

С требованием положить конец расовой сегрегации в школах в различных штатах страны выступают многочисленные прогрессивные организации Соединенных Штатов. До настоящего времени все 150 школ Мемфиса — крупнейшего города штата Теннеси остаются сегрегированными: около 60 тысяч учеников занимаются либо в «белых», либо в «цветных» школах.

По сообщению журнала «Нью-Индепендент Экономик Ревью», расовая сегрегация во многих американских городах в 60-х годах не только не уменьшилась, но, наоборот, значительно возросла. Автора исследования, опубликованного в этом журнале, указывают, что в центральных районах многих американских городов, в том числе и в северных штатах, растут гетто.

До сих пор заработная плата негров в среднем по стране составляет лишь 60 процентов от заработков белых, выполняющих точно такую же работу. (ТАСС).

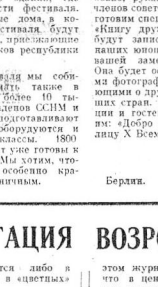

Зергилу Мамадиеву из города Каварна (НРБ) всего четыре года. Он свободно читает, считает, хорошо играет в шахматы. Часто, просмотрев письменные уроки своего брата-второклассника, Зергил укажет ему на сделанные ошибки.

«За три месяца, — говорит сотрудница местной библиотеки, — мальчик прочел более 80 книг болгарских и иностранных писателей. Я впервые встречаю такого одаренного ребенка».

НА СНИМКЕ: Зергил со своей мамой.

Фото БТА—ТАСС.

● ОТОВСЮДУ ОБО ВСЕМ ● ОТОВСЮДУ ОБО ВСЕМ ●

РОМАН НА ЭСПЕРАНТО

Берлин. Известный роман немецкого писателя Б. Анина «Голый среди волков» вышел сейчас в издательстве «Эдицион Лейпциг» на языке эсперанто.

В ГДР сейчас насчитывается около 4 тысяч любителей эсперанто.

В. БОНДАРЕНКО.

ЧЕРЕЗ ОКЕАН... НА КАНОЭ

Нью-Йорк. Молодой американец вместе со своей подругой решили переплыть Атлантический океан... на каноэ.

Несмотря на недвусмысленные предупреждения береговой охраны США о том, что пятиметровая лодка совсем не приспособлена для столь длительного и опасного путешествия, молодые люди отправились в путь. Ближе провозвала, рассчитанной на 60 дней, они взяли с собой радиостанцию с питанием от ручной динамомашины и запасовой гитар. Кроме продовольствия, они планируют выпустить после преодоления первых 160 километров пути. Они должны доставить весточку в их родной город Уэтмиллтон штат Северная Каролина. Молодые люди надеются достигнуть Лиссабона (Португалия) через 27 дней.

НОСОРОГОВ ВСЕ МЕНЬШЕ

Дели. Индия, всегда славившаяся богатейшей фауной, столкнулась сейчас с проблемой сохранения стремительно исчезающих редких видов животных. Уничтожение индийских лесных массивов для расширения пастбищных угодий привели к тому, что за последние несколько лет резко сократилось поголовье слонов, тигров, носорогов.

Местные власти принимают экстренные меры для спасения редких животных, налагают огромные штрафы на браконьеров, запрещают экспорт шкур льва, тигра, и тем не менее лишь за последние пять лет в одной только Западной Бенгалии было уничтожено, например, свыше 30 носорогов, и сейчас во всем штате насчитывается не более полусотни их особей.

(ТАСС).

ВСТРЕЧА С «Г-НОМ ИКС»

Когда в конце сороковых годов Соединенные Штаты стали перекраивать на лад «холодной войны» союзнические отношения с СССР, идеологической основой для смены вех стала статья в июльском номере журнала «Форин афферс» за 1947 г. под претенциозным заголовком «Источники советского поведения». Автору, скрывшему под псевдонимом «г-н Икс», эти источники виделись мутными. Он утверждал, что Советский Союз стремится к «экспансии», которую Запад должен «сдерживать». Он рекомендовал политическим деятелям Запада предпринимать такие меры, которые «содействовали бы скорейшему краху Советской власти в России».

Время выявило как личность автора, так и несостоятельность спорхнувшей с его легкой «теоретической руки «доктрины сдерживания». Автором оказался видный чиновник государственного департамента Джордж Кеннан. Позднее в Москве, будучи послом, Кеннан стал жертвой собственной доктрины. Его начальство в лице президента Гарри Трумэна и государственного секретаря Дина Ачесона не дало ему никаких инструкций, кроме просьбы «сохранить тепло кресла». США, в то время, пишем в воспоминаниях Кеннана, не в состоянии иметь никаких дел с Советским Союзом. Об этом эпизоде Кеннан впервые рассказал в недавно опубликованном втором томе своих мемуаров.

Пролетели годы, сегодня Кеннан уже говорит, что его мнение правильно понято, использована его доктрина в качестве аргумента для гонки вооружений и подготовки войны против Советского Союза. Как бы то ни было, соотношение сил в мире изменилось. Переменились соответственно и многие мнения, включая взгляды нынешнего советника Принстонского института высших исследований профессора истории Джорджа Кеннана. В прошлом году журнал «Форин полиси бюллетин» опубликовал интервью с профессором, в котором он, в частности, заявил:

— Больше всего нам необходимо освободиться от некоторых навязанных нам в области военного планирования, самих себя, что на самом деле нет причин, по которым мы и русские желали бы сделать друг другу и миру что-либо очень плохое.

Недавно Джордж Кеннан выступил по телевидению и, вспомнив о своей прославутой статье, сказал:

— С тех пор ситуация существенным образом изменилась. Я не думаю, что в отношениях между США и СССР будут существовать серьезные источники трения — если только мы не создадим их сами.

Кеннану задали вопрос, становится ли американская внешняя политика зрелой. Он ответил:

— В той мере, в какой на нас подействовал отрезвляющие Вьетнам, — да, в в той мере, в какой мы продолжаем придерживаться идеи об американском веке и мировом руководстве,— нет. В действительности взгляды большинства американцев изменились благоприятным образом... Другая часть, и, возможно, масса граждан США озабочена больше всего совершенствованием нашего собственного общества. Но потребуется время, прежде чем политические верхи найдут в себе силы об'явить о более скромной роли Соединенных Штатов в мире.

Во время бесед с Джорджем Кеннаном я попросил поделиться мыслями о его отношении сегодня к принципу мирного сосуществования. Но Кеннан был сдержан и пошутил:

— Я похож на леди преклонного возраста из одного американского анекдота. Она говорила: «Как, черт побери, я могу знать, что я думаю, прежде чем я услышу, что я говорю?».

Так что он отложил разговор по существу на будущее, но тем не менее добавил:

— Я всегда в контакты между нашими народами даже при сохранении определенных разногласий.

Эволюция взглядов «г-на Икс» отражает то новое, чего добилось в сфере отношений между двумя странами советское «мирное наступление».

Г. ГЕРАСИМОВ,
соб. корр. АПН.

Нью-Йорк.

РЕПОРТАЖ

СЛЕД ПЫТОВ

В этот день в школе-интернате № 1 было по-особенному торжественно. Здесь состоялся школьный слет красных следопытов. В гости к ребятам приехали убеленные сединой ветераны войны и участники партизанского движения.

С отчетом о работе школьного штаба выступила председатель его Лена Панова. Она рассказала о большой поисковой работе и просила ветеранов помочь школьникам в их поисках кавалеров ордена Славы трех степеней и партизан отряда «За Родину».

Сделано очень много. Собрано свыше 3300 экспонатов, документов, много фотографий и других ценных реликвий говорят о этом. И вполне заслуженно музей боевой славы школы отмечался как лучший в области. Он награжден Почетной грамотой Советского комитета ветеранов войны за подписью генерала армии дважды Героя Советского Союза П. И. Батова и Героя Советского Союза Алексея Маресьева. Отличен благодарностью и директор школы В. С. Смирнов.

В музее побывали сотни горожан. Многие оставили теплые благодарственные записи в книге посетителей. От имени ветеранов войны следопытов приветствовал участник войны, прошагавший по фронтовым дорогам от Ленинграда до Эльбы С. И. Махин. Он пожелал ребятам хорошей учебы, отличного летнего отдыха и дальнейших успехов в поисковой работе.

В память о торжестве активным красным следопытам и почетным гостям—ветеранам войны были вручены книги с дарственной надписью. Участники слета приняли обращение ко всем школьникам, призывая их еще шире развернуть дела активные включиться в поисковую работу.

Для Любы и Нади Воробьевых, Тани Ивановой, Зои Кочневой и Юры Белоусова этот день останется самым памятным на всю жизнь. Их были вручены комсомольские билеты. А вручал их по поручению горкома ВЛКСМ активный участник войны заведующий горкомом В. В. Починок.

Потом была художественная часть. Тепло проводили красные следопыты своих гостей-ветеранов. Громкими и дружными аплодисменты: «Спасибо! Спасибо! Спасибо!»

А. МОРЩИНИН.

г. Вологда.

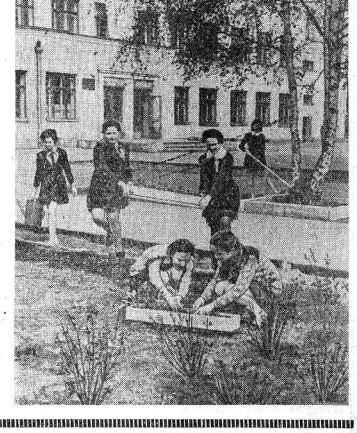

Скоро зазеленеют газоны у здания Вологодской средней школы № 8, распустятся цветы, которые сейчас высаживают пионеры 6 «Б» класса.

Фото А. Жидкова.

РИСУНОК НА АСФАЛЬТЕ

В Череповце закончилась неделя искусств, посвященная Дню Победы и предстоящему фестивалю молодежи. Впервые в этом большом смотре самодеятельного искусства принимали участие юные художники. 40 мальчиков и девочек—третьеклассников из 7, 12, 20 и 21-й школ соревновались в конкурсе на лучший рисунок на асфальте. Тема для всех была одна—«Мир, труд, дружба». На выполнение задания отводилось 40 минут.

Многие ребята посвятили свои рисунки майскому Череповцу, дружбе детей всех стран, строителям, металлургам и сельским труженикам. Можно было позавидовать большой фантазии этих ребят. Более половины работ заслужили высокую оценку жюри.

Н. СИДОРЕНКО.

НЕЖНОСТЬ БОЛЬШОЙ ДУШИ

Вытегорская деревня Желвачево подарила миру такого оригинального поэта, как Николай Клюев. Друг Сергея Есенина, любимец публики, мастер яркого художественного слова, он во многих своих стихах воспевает родное Онежье, с его удивительно-нежной природой, где простор луговым поемам, тальяночным голосам, листопадным странничьим далям.

Осенняя вязь Обонежья,
Как сказка, баюкает дух.
Чу, гул... Не душа ли медвежья
На темень расплакалась слух?

Немногим известно, что Николай Клюев в двадцатые годы, уже будучи зрелым поэтом, жил в Вытегре, где печатал в местной газете свои стихи и был принят в партию большевиков.

Хорошее дело затеяли работники Вытегорского краеведческого музея, решив увековечить память своего замечательного земляка. Начались поиски документов, связанных с биографией поэта. Известно, что дед Николая Клюева были изданы в Вытегре. И вот одна из них «Неуязвдемый цает», выпущенная в 1920 году кружком «Поэзия народной песне и музыке», стала достоянием музея. Следующим приобретением энтузиастов явился «Песнослов», выпущенный в Петрограде в 1919 году. Книжка была уникальной, и сотрудникам музея пришлось переписать ее, возврата «Песнослов» хозяину, а копию оставить у себя. Но особенно богато представлена поэзия Клюева в книге «Мать—суббота», выпущенной издательством «Полярная звезда» в 1922 году.

В уголке музея, посвященном поэту-земляку, отведено место и ряду сохранившихся очень редких фотографий. Здесь мы видим рядом с Клюевым Сергея Есенина. Николай Клюев представлен также в своем крестьянском дворе, рядом с сохой, одетым в одежду работника-земледельца.

Поиск документов о поэте-вытегорце продолжается по сей день. Многие горожане, а также приезжающие в Вытегру командировочные и туристы, заинтересованно останавливаются возле маленького музейного стенда, возле книг, с которых, ошеломляя и радуя, сходит на тебя поэзия и нежность огромной клюевской души.

С. БАГРОВ.

В ОБЛИСПОЛКОМЕ

О МЕРАХ ПО УСИЛЕНИЮ ПРОТИВОПОЖАРНОЙ ОХРАНЫ ЛЕСОВ И ТОРФЯНЫХ МЕСТОРОЖДЕНИЙ

Исполком областного Совета депутатов трудящихся отметал, что в 1972 году в Бабаевском, Белозерском, Кадуйском, Вологодском, Междуреченском, Устюженском, Харовском, Череповецком, Сокольском и Сямженском районах лесными и торфяными пожарами причинен значительный ущерб народному хозяйству.

Распространение пожаров на значительных площадях стало возможным из-за отсутствия должного порядка в охране лесов и торфяных месторождений и недостаточной подготовленности к борьбе с пожарами в условиях засушливой погоды предприятий управления лесного хозяйства, торфопредприятий, управления сельского хозяйства, об'единения «Облмежколхозлес».

Исполком областного Совета депутатов трудящихся обязал управление лесного хозяйства, об'единение «Вологдалеспром», управление топливной промышленности, райгорисполкомы, руководителей торфопредприятий, об'единение «Облколхозлес», управление сельского хозяйства, производственное об'единение совхозов, госохотхозяйства:

обеспечить до начала пожароопасного сезона 1973 года разработку и утверждение по согласованию с заинтересованными предприятиями и организациями мероприятий по корениому улучшению проти вопожарной охраны лесов и торфяных месторождений;

усилить государственн ы й контроль за неукоснительным выполнением Правил пожарной безопасности в лесах СССР;

поиозить ответственность местных органов лесного хозяйства, руководителей лесохозяйственных, лесозаготовительных и торфоразработывающих предприятий за обеспечение противопожарной охраны лесов и торфяных месторождений;

активизировать раз'яснительную и воспитательную работу среди населения, школьников, туристов, охотников, рыболовов, а также рабочих и служащих предприятий, организаций и учреждений, производящих работы в лесу и на торфяных месторождениях, по вопросам осторожного обращения с огнем в тушение лесных и торфяных пожаров, лише привлекать общественные организации к проведению этой работы;

принять меры к усилению работы органов лесного хозяйства и внутренних дел по выявлению причин возникновения пожаров, привлечению к ответственности лиц, виновных в возникновении или распространении их.

Управление лесного хозяйства обязано обеспечить своевременное и качественное выполнение доведенного Минлесхозом РСФСР на 1973 год плана профилактических противопожарных мероприятий;

организовать с наступлением пожароопасного сезона авиапатрулирование лесоохранных и совхозных лесов по договорам с органами сельского хозяйства;

принять меры к своевременной очистке лесосек от порубочных остатков и увеличению об'ема работ по ликвидации имеющейся захламленности в лесах;

осуществить в 1973 году необходимые мероприятия по предупреждению массового размножения опасных для леса насекомых в поврежденных пожарами насаждениях и проведению насаждений в необходимое санитарное состояние.

Райгорисполкомам предложено утвердить оперативные планы борьбы с лесными и торфяными пожарами, предусматривающие конкретные противопожарные мероприятия с учетом опыта организации тушения пожаров в 1972 году;

своевременно принимать в период высокой пожарной опасности дополнительные меры по охране лесов и торфяных месторождений от пожаров, запрещая в необходимых случаях посещение населением лесов и торфяных месторождений и в'езд транспорта в эти угодья;

запрещать при повышенна пожарной опасности разведие костров и проведение культурно-массовых мероприятий в лесах, наиболее опасных в пожарном отношении;

обеспечивать на пожароопасный сезон подключение к государственной телефонной сети пожарных наблюдательных вышек, мачт и пунктов, расположенных вблизи существующих линий связи.

Установить, что исполкомы районных, городских, сельских, поселковых Советов депутатов трудящихся в случаях возникновения лесных и торфяных пожаров по представлению лесной охраны или самостоятельно в кратчайшие сроки мобилизуют и направляют на тушение пожаров население, противопожар н ую технику и транспортные средства предприятий, организаций и учреждений, независимо от ведомственной принадлежности.

Лица, привлекаемые для тушения пожаров, обязаны не позже двух часов с момента вручения предписания явиться к местам сбора, имея при себе необходимый противопожарный инвентарь, двухдневный запас продовольствия и питьевой воды.

Областному обществу охотников и рыболовов совместно с управлением лесного хозяйства предложено обеспечить изучение членами этого общества основных требований Правил пожарной безопасности в лесах СССР, а также обучение их способам тушения обнаруженных пожаров.

Областному у п р а в л е н и ю сельского хозяйства, производственному об'единению совхозов при проведении сельхозналов принять действенные меры, исключающие возможность возникновения лесных пожаров.

Обязать производственные об'единения «В о л о г д а л е с п р о м», «Облмежколхозлес», об'единение совхозов, управления лесного, сельского хозяйства, местной, топливной промышленности, Вологодское отделение Северной железной дороги, управление газопровода «Сияние Севера», мехколонны по ремонту торфяных карьеров, строительных сетей и другие предприятия и организации, работающие в лесах области, в течение мая т. г.:

произвести полную очистку мест рубок, придорожных полос, трасс газо- и нефтепроводов, электропередач от порубочных остатков и захламленности;

создать в каждом подразделении, работающем в лесу, пожарные команды и обучить их методам тушения лесных пожаров;

содержать в боевой готовности пожарную технику, пожарные водоемы и устанавливать по требованию государственной лесной охраны круглосуточное дежурство членов добровольных пожарных дружин;

принимать немедленные меры к тушению лесных пожаров, возникающих в местах работы и вблизи путей транспорта.

Вологодское отделение Северной железной дороги, Вологодский аэропорт, управление Сухонского речного порта, колхозы, транспортное управление, об'единение «Вологдалеспром» обязаны обеспечивать:

впеочередную перевозку противопожарной т е х н и к и, транспортных средств, инвентаря, химикатов, горючего и смазочных материалов для самолетов, вертолетов, предназначенных для борьбы с лесными пожарами, а также продуктов питания для лиц, занятых на тушении пожаров;

впеочередную продажу проездных билетов работникам государственной лесной охраны, а также рабочим при следовании их на тушение пожаров и обратно.

Начальникам а э р о п о р т о в предложено в пожароопасный период немедленно передавать лесохозам сведения, поступающие с патрульных и рейсовых самолетов об обнаруженных лесных пожарах.

Исполком обязал управление внутренних дел:

усилить работу органов милиции на местах по немедленному и тщательному расследованию дел о лесных пожарах и привлечению к ответственности лиц, виновных в их возникновении;

в период повышенной пожарной опасности совместно с государственной лесной охраной осуществить патрульную службу, выполнение ограничительных и запретительных мер доступа населения в лесные массивы, на берега рек и водохранилищ;

выделять пожарную технику для тушения пожаров в лесах, непосредственно прилегающих к населенным пунктам.

Редакциям газеты «Красный Север», районных газет, областному комитету по телевидению и радиовещанию предложено организовать публикацию статей и выступлений специалистов лесного хозяйства о бережном отношении к лесу, охране лесов от пожаров и правилах обращения с огнем в лесу.

ВРАЧ СОВЕТУЕТ

НЕ СПЕШИ ИСКУПАТЬСЯ

Ртутный столбик на термометре поднимается все выше. Лето. Благодатная пора для отдыха, особенно на природе, у реки.

Каждые субботу и воскресенье тысячи жителей Вологды устремляются за город. Вокруг города располагают прекрасными местами отдыха. Лес и зеленые берега рек Вологды, Тошны, Кокшы и Сухоны с своей красотой.

Пожалуй, самым излюбленным и приятным отдыхом в жаркий день является купание. Оно снимает усталость, возвращает бодрость и работоспособность. Вода—источник здоровья. Однако вода в открытых водоемах пригодна для купания и полезна для здоровья, когда она чиста и отвечает необходимым санитарно-гигиеническим требованиям. В противном случае купание может оказаться вредным.

Пригодными для купания местами являются реки Тошна, Кокшка и Вологда, последнее лишь в районе туристической базы выше поселка Молочное. В других местах река Вологда, особенно в черте города и далее вниз по течению, для купания непригодна, так как сильно загрязнена хозяйственно-фекальными сточными водами.

В настоящее время принимаются меры для ликвидации сбросов, в черте города река будет содержалена в ближайшие годы, когда будет закончено государственное действующих предприятий, учреждений, домов к городским канализационным коллекторам.

А сейчас в загрязненной реке могут находиться возбудители различных инфекционных кишечных заболеваний: дизентерии, брюшного тифа. Небольшое количество такой загрязненной воды, попав в рот при купании, уже может вызвать эти заболевания. Случаи заболевания дизентерией, связанные с купанием в реке Вологде, отмечались прошлым летом.

В жаркие летние месяцы эпидемиологическая опасность загрязненной речной воды увеличивается: река мелеет, а концентрация загрязнений увеличивается. При таких условиях опасные микроорганизмы еще лучше сохраняются и выживают в речной воде.

Родителям необходимо предупредить обо всем этом детей. Никому не стоит рисковать своим здоровьем.

Б. СМИРНОВ,
главный санитарный врач г. Вологды.

новости дня
День за днем

ЕСЛИ ВЫ СОБРАЛИСЬ В ДОРОГУ

Заканчивается май, впереди лето — замечательная пора отпусков, интересных туристских путешествий, загородных прогулок и отдыха в выходные дни. И если вы собрались в дорогу, прежде всего, надо решить каким видом транспорта удобнее воспользоваться — поездом или самолетом, автобусом или теплоходом. Без лишних забот и хлопот, затрат времени решить эти вопросы, дорогой читатель, вам поможет справочник «Расписание движения транспорта на лето 1973 года», появившийся в продаже в киосках «Союзпечати» городов Вологды и Череповца, Грязовца и Сокола, Шексны и Тотьмы, Белозерска.

Е. ТАТЬЯНКИНА.

ЗАЙДИТЕ НА КИНОФИЛЬМ

Усталые выходят строители из автобуса, спешат по домам. Но вот они появляются у броской афиши. Демонстрируется интересный фильм.

Может, и прошли бы люди мимо, но не заметить на видном месте хорошо оформленную рекламу просто невозможно. Это первый большой плод работы клубной установки клуба строительного управления Череповецкой ГРЭС. А второй какой!

Очень квалифицированно ведется кинопоказ. Елизавета Васильевна Кухарина — старший киномеханик первой категории. Она умеет отлично оперировать кинолентой. Довольны и дети, и взрослые.

Киноустановка клуба строительного управления — победитель во Всесоюзном смотре и отмечена Дипломом первой степени. И в третьем году пятилетки она работает успешно. План первого квартала выполнен на 108 процентов. Портрет киномеханика заслуженно помещен на Доску почета районной киносети.

Е. ИВАНОВА.

Кадуйский район.

И ВЫРОСЛИ СЫНОВЬЯ...

Торжественные проводы в Советскую Армию стали традицией в Нюксенском районе. На вечер, посвященный этому событию, собрались призывники предприятий области, руководители организаций, родители, представители общественности.

От имени призывников выступил рабочий передовой механизированной колонны Николай Зотов. Он сказал: «Мы будем достойными солдатами, примером для нас служат наши земляки, отважно защищавшие Родину от врагов. Если потребуется, сделаем это и мы, а пока — до свиданья, скоро приедем домой и будем продолжать работу на своих предприятиях».

Затем представители организаций вручили уходящим в ряды Советской Армии подарки. Вручая их, старшие товарищи пожелали воинский долг быть отличниками боевой и политической подготовки.

После торжественной части прошествующие на вечере посмотрели кинофильм «И выросли сыновья».

А. ВАСИЛЬЕВА.

ПРЕМЬЕРА НАРОДНОГО ТЕАТРА

Тотемский народный театр показал бесплатно спектакль по пьесе Ю. Н. Островского «Женитьба Бальзаминова». В спектакле участвовали и ветераны художественной самодеятельности Г. Трапезникова, В. В. Осовскаи, и молодые исполнители А. Слободина, Н. Кузнецов, Т. Сергачева и другие.

Тотьмичи тепло встретили премьеру, подготовленную к поставленную выпускником режиссерского отделения Ленинградского и н с т и т у т а культуры В. Ф. Пыльнинова. Для него этот спектакль был дипломной работой.

А. ТРЕТЬЯКОВ.

ДЛЯ НИХ ЛЬЕТСЯ МУЗЫКА

Давно стала доброй традицией в поселке лесопромышленного комбината имени Ленсовета торжественная регистрация новорожденных. Вот и недавно тропинкою в радостно прошла очередная такая церемония. Пришли виновники торжества еще не могут оценить значительность минут, а ведь это их приветствовал лозунг: «Да здравствует новый гражданин Советского Союза!» Для них и на родителей звучит музыка. В мелодии узнаешь песню «Пусть всегда будет солнце...» «первые шаги».

Поздравить р о д и т е л е, вручить им подарки пришли товарищи по работе, представители цеховых комитетов профсоюза и родственники. У членов комиссии по гражданским делам — ритуальные ленты с изображением герба РСФСР. На столе, как принят весны, — нежные цветы. Сколько звучит искренних, теплых слов!

Новые обычаи в Устюженском районе прочно входят «в жизнь».

Л. ВАЛДАЕВА.

ВИТАМИННАЯ ФАБРИКА

В колхозе «Юг» Никольского района смонтирован и установлен агрегат для приготовления витаминной муки. Его производительность за сезон — 200 тонн. Сейчас рабочие и специалисты Абакановского с п и р т о в ы х складов для хранения готовой продукции. Витаминные фабрики в дальнейшем планируется создать и в других колхозах района.

И. ПЕТРОВ.

ТЕАТР

ПО ПРОСЬБЕ ЗРИТЕЛЕЙ
26 и 27 мая
«ВАЛЕНТИН И ВАЛЕНТИНА»
Начало в 19.30.

25 МАЯ

КИНО

Им. ЛЕНИНСКОГО КОМСОМОЛА — новый цветной художественный фильм «Приданое княжны Рэлу». Сеансы: 9.30, 11.20, 13.10, 15, 16.50, 18.40, 20.30 (дубл.). На удлиненном сеансе — «Этюды о браке».

«САЛЮТ». Большой зал — новый художественный фильм «Спасение имя» (производство киностудии «Молдова-фильм»). Сеансы: 9.40, 11.20, 13, 14.40, 16.20 (дубл.), 18.30, 20.10, 21.40. МАЛ КИНОХРОНИКИ — новый цветные фильмы: «424 часа над планетой», «К утренней звезде» (производство «Центрнаучфильм»). Сеансы: 10, 11.10, 12.20, 13.30, 14.30, 15.50, 17, 18.10. На сеансах в 19.20 и 21 час — «Жеди зага отпустили». По учебной программе «Гамлет».

«РОДИНА» — новый художественный фильм «Коренная часть». Сеансы: 9.30, 11.25, 13.20, 15.15, 17.10, 19.05 (дубл.), 21.30.

«СПУТНИК» — «Нечаянная любовь». Сеансы: 15, 17, 19, 21 час.

ДВОРЕЦ КУЛЬТУРЫ ЖЕЛЕЗНОДОРОЖНИКОВ — художественный фильм «На улу Арбата и улицы Бабушкиа». Начало в 21 час.

«ОКТЯБРЬ» — цветной широкоэкранный художественный фильм «Порожняк». Начало в 21 час.

ТЕЛЕВИДЕНИЕ

9.45—Для школьников. «В приз клуба «Нептун». 10.15 — Цв. тел. «Фреиеиа Лиет». Художественный фильм. 2-я серия. 11.30 — «Идут корабли...». Телевизионный очерк. 12.00 — «Шахматная школа». 12.30—«О бабах». 14.00 — Программа новеиальных фильмов Саратовской студии телевидения. «Наука — Научно-техническому хозяйство». «Обновление земли». 16.00 — Мультфильм. 17.20—Цв. тел. «Гуд связанный в узел». Научно-популярный фильм. 17.30—«Социализм». 18.10 — Дирижирует народный артист СССР Клавдий Птица. 19.20 — Для школьников. Встреча юиоиоров с поэтессой «Орлеиок» Мариной Соиетского Союза Героем Соиетского Союза И. Х. Баграмяном. 20.15—В. Ханчев. «Доза». Премьера телевизионного спектакля. 21.00—«Время». 21.30 — «А ну-ка, парни!» 23.15 — «Не волшебные Ямра».

РАДИО

ПЕРЕДАЧИ ПО ВОЛОГДЕ

6.30 — 7.00 — Обзор газет «Красный Север». Передача «Для вас, труженики села». Радиобюллетень «Технический вестник». 7.20—7.40—Передача «Пропаганда марксизма-ленинизма — 70-летию II съезда РСДРП — «Организатор и вождь партии». 18.00 — Последние известия. 18.15—Радиокурнал «Здоровье».

МОСКОВСКИЙ ЗВЕРИНЕЦ
РАБОТАЕТ
ПОСЛЕДНИЕ ДНИ.
ЗАКРЫТИЕ 27 МАЯ.

ВОЛОГЖАНЕ!
В СВЯЗИ С УСТОЙЧИВОЙ СУХОЙ ПОГОДОЙ
ПРОСИМ ВАС:
ПРОИЗВОДИТЕ ПОЛИВКУ ЗЕЛЕНЫХ НАСАЖДЕНИЙ И УХОД ЗА НИМИ
В СВОИХ ЖИЛЫХ РАЙОНАХ.
Управление коммунального хозяйства.

ВОЛОГОДСКАЯ ТРИКОТАЖНАЯ ФАБРИКА
ПРИГЛАШАЕТ НА РАБОТУ
ВЯЗАЛЬЩИЦ, ШВЕЙ, МОТАЛЬЩИЦ, ЗАКРОЙЩИЦ и УЧЕНИЦ по этим специальностям (срок обучения до 6 месяцев), выплачиваются ученические).

Одиноким предоставляется благоустроенное общежитие.

Режим работы двухсменный находящим дяями.

Желающие продолжить образование направляются фабрикой в Ленинградский институт текстильной и легкой промышленности за счет предприятия.

ТРЕБУЮТСЯ: инженеры-строители, бухгалтеры, кладовщик на склад готовой продукции, подночечницы, уборщицы.

Обращаться: Советский проспект, 104, отдел кадров (телефон: 2-93-10) или в бюро по трудоустройству — ул. Добролюбова, 2.

Учебный комбинат
ордена Ленина Череповецкметаллургстрой
ОБЪЯВЛЯЕТ ПРИЕМ НА КУРСЫ
ПО СПЕЦИАЛЬНОСТЯМ:
ШОФЕР третьего класса-АВТОСЛЕСАРЬ; ПОМОЩНИК МАШИНИСТА ЭКСКАВАТОРА; ЭЛЕКТРОСВАРЩИК.

Обучение с отрывом от производства. На курсы принимаются лица в возрасте по моложе 20 лет. Принятым выплачивается стипендия в сумме 76 рублей в месяц. Иногородние (холостые) предоставляется общежитие.

Окончившие курсы направляются на работу в стройуправления треста «Череповецметаллургстрой».

Начало занятий 11 июня.

Обращаться: г. Череповец, проспект Строителей, 28-а. Телефон: 7-34-90.

Уважаемые покупатели!
«ДОМ МЕБЕЛИ» Вологодского горпромторга
ИМЕЕТ В ПРОДАЖЕ МЕБЕЛЬ В ШИРОКОМ АССОРТИМЕНТЕ
диван-кровати, кресла-кровати, кресла, трюмо, трельяжи, столы обеденные малогабаритные, шкафы кухонные, буфеты, полки навесные, табуреты, кровати деревянные и металлические, шкафы платяные, пианино, стиральные машины, карнизы и другие предметы бытового сервиса.

ПРИГЛАШАЕМ ПОСЕТИТЬ ДОМ МЕБЕЛИ И СДЕЛАТЬ ПОКУПКУ.

Адрес магазина: ул. Левичева, 5. Проезд автобусом маршрутов №№ 1 и 5 (до остановки «Улица Левичева»), №№ 19 и 101 (до остановки «Гостиница»).

Магазин работает с 9 до 19 часов, обеденный перерыв с 12 до 13 часов. Выходной день — ВОСКРЕСЕНЬЕ.

Вологодский горпромторг.

Учебный комбинат транспортного управления
ПРОВОДИТ ПРИЕМ
НА КУРСЫ ШОФЕРОВ третьего класса
(в дневные и вечерние группы).

Лицам, обучающимся в дневных группах для автотранспортных предприятий, выплачивается стипендия.

Начало занятий в дневной группе — с 28 мая, в вечерней — с 1 июня.

АДРЕС УЧКОМБИНАТА: г. Вологда-2, ул. Кооперативная, 25. Телефон: 2-78-00.

ПРИГЛАШАЮТСЯ НА РАБОТУ:

срочно рабочие-асфальтировщики, заместитель начальника механизации № 219 треста «Водоводпромстрой», шофер на автобус «НЫСА-521М», рабочий по земельному и лесному хозяйству базой «Ростородежда». Обращаться: г. Вологда, ул. Гагарина, 62-а (телефон: 2-16-20) или в бюро по трудоустройству — ул. Добролюбова, 2.

срочно заведующий складом, транспортировщик, шофер на автобус «НЫСА-521М», рабочий по земельному и лесному хозяйству базой «Ростородежда». Обращаться: г. Вологда, ул. Гагарина, 62-а (телефон: 2-16-20) или в бюро по трудоустройству — ул. Добролюбова, 2.

В ВОЛОГОДСКОМ ГОРКОМЕ КПСС

25 мая в 17 часов состоится инструктаж политинфо р м а т е ров на тему «Сотрудничество в интересах мира» (к визиту Генерального секретаря ЦК КПСС Л. И. Брежнева в ФРГ).

ПОГОДА

24 мая ожидается переменная облачность, местами небольшой дождь, возможна гроза. Ветер южный, 5—9 м/сек. Температура дня 21—25, ночью 8—12 градусов.

Редактор
Н. М. ЦВЕТКОВ.

ПОЧТОВЫЙ ИНДЕКС: 160001

НАШ АДРЕС: Вологда-1, ул. Челюскинцев, 3

ТЕЛЕФОНЫ: зам. редактора — 2-31-41, зам. редактора — 2-32-51, ответственный секретарь — 2-31-35, секретарь — 2-53-21 2-10-62, отделы: партийной жизни — 2-55-70 пропаганды марксизма-ленинизма — 2-03-37 промышленности и транспорта — 2-05-13, строительства и лесной промышленности — 2-55-30, сельскохозяйственный — 2-04-85, сельского строительства и быта — 2-01-72, культуры — 2-40-40, информации — 2-31-42, писем трудящихся и работы с рабселькорами — 2-00-33, приемная — 2-00-33, бухгалтерия — 2-55-40, прием об'явлений — 2-04-61.

Областная типография: г. Вологда, ул. Калинина, 3.

ГЕ—01342 Индекс 50567. Об'ем 2 п. л. Тир. 99000. Зак. 3034.