Пролетарии всех стран, соединяйтесь!

КРАСНЫЙ СЕВЕР

ОСНОВАНА 1917 ГОДА
одит шесть в неделю

ОРГАН ВОЛОГОДСКОГО ОБЛАСТНОГО КОМИТЕТА КПСС И ОБЛАСТНОГО СОВЕТА ДЕПУТАТОВ ТРУДЯЩИХСЯ

ВОСКРЕСЕНЬЕ, 1 ИЮЛЯ 1973 г. № 153 (16792)

Цена 2 коп.

СЕНОКОС—УДАРНЫЙ ФРОНТ

За семь дней механизированное звено Е. Л. Кукушкина из совхоза «Плодопитомнический» засилосовало 1400 тонн зеленой массы — по 3,5 тонны на корову.

КРУГЛОСУТОЧНО

В звене — три комбайна и столько же кормоизмельчителей. Работает силосоуборочная техника групповым методом, что позволяет высокопроизводительно использовать транспорт на отвозке зеленой массы. Водители четырех тракторов с тележками и шоферы на трех автомашинах обеспечивают бесперебойную работу уборочных агрегатов, доставляя в траншеи за 18 часов в сутки 200—210 тонн зеленой массы.

Столько же времени работают на косовице трав и комбайнеры, машинисты кормоизмельчителей. Трудовой день у них начинается с пяти утра и заканчивается в 11 часов вечера. Перерывы делаются лишь на обед и во время заправки тракторов горючим. И здесь ценится каждая минута.

Ровно в 12 часов дня в поле к агрегатам под'езжает совхозный автобус, который отвозит механизаторов в столовую и привозит обратно. А в это время шофер автозаправщика заправляет тракторы горючим.

Четко и слаженно трудятся рабочие, механизаторы на закладке зеленой массы в силосные траншеи. Здесь организована круглосуточная работа. **Первую траншею в 750 тонн звено заложило за пять дней при задании в семь.**

Одновременно с закладкой зеленой массы проводится ее обогащение. Для повышения протеиновой питательности корма на тонну силосуемых трав добавляется три килограмма карбамида, а также сыворотка, которую доставляют с гормолзавода.

Практически ликвидирован ручной труд и на закрытии траншей. Шофер В. Терпелов на закрытую полиэтиленовой пленкой зеленую массу насыпает землю с помощью буртоукладочной машины.

Примечательно на заготовке кормов и то, что люди работают в поле с большим огоньком. Мы установили для уборочных агрегатов дневные нормы. Комбайнеры Е. Кукушкин, П. Панов перевыполнили пятидневное задание на 26—30 процентов. Шофер А. Метенин, тракторист Л. Лысенков и другие водители на расстоянии пять километров делают за день до пятнадцати рейсов.

Нам предстоит заготовить 2400 тонн силоса — на 400 тонн больше прошлогоднего. Задание это будет перекрыто. Механизаторы убрали менее половины площадей, а зеленой массы уже заложено около 60 процентов к плану.

На части убранных площадей разместим повторные посевы однолетних трав. Сейчас механизаторы на тридцатигектарном участке поля заканчивают подготовку почвы к севу.

Н. ШАЙКИН,
заместитель директора совхоза «Плодопитомнический» Вологодского района.

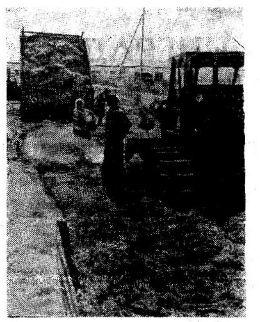

На снимках: 1. Звеньевой Е. Кукушкин (справа), члены звена П. Панов, Л. Лысенков. 2. Трамбовка силосной массы.

Фото А. Жидкова.

ЕСТЬ 200 ТОНН ТРАВЯНОЙ МУКИ!

За околицей птицефабрики «Череповецкая» стрекочут роторные косилки «КИР-1,5». Колесные тракторы с прицепными самосвальными тележками, наполненными доверху зеленой массой, уходят с поля к агрегатам «АВМ-0,4». Кстати, кузнец Геннадий Бахвалов к этим тележкам сделал приспособления, которые увеличивают их вместимость более чем в три раза.

Травяная мука прочно вошла в рационы птицы, а потому ежегодно ее заготавливают сотни тонн. В прошлом году, например, излишки этого корма продавали другим хозяйствам.

Успех в приготовлении травяной муки обеспечивает умелая организация труда. Вот уже несколько лет, как у агрегатов стоят опытные мастера своего дела Н. М. Павлов и А. Н. Смирнов. Агрегаты работают бесперебойно, в две смены, и дают доброкачественный корм. Вот и нынче уже заготовлено более 200 тонн этого корма. Между механизаторами усиливается соревнование за высокую выработку. Они рассчитывают приготовить не менее 600 тонн травяной муки.

М. ЦВЕТКОВ,
селькор.

ВО ВСЕХ БРИГАДАХ

Приступила к заготовке кормов большая часть механизированных звеньев, созданных в хозяйствах Белозерского района. В колхозе имени Ленина таких звеньев два. На силос они скашивают в первую очередь дикорастущие травы на лесных пожнях, с обочин дорог.

Круглосуточно работает агрегат «АВМ-0,4», приготовляющий травяную муку. Механизаторы работают по трудовому соглашению. Предусмотрена дополнительная оплата за перевыполнение сезонного задания.

Наряду с машинами на заготовке кормов во всех бригадах используются конные косилки и ручной инвентарь.

А. ДИЙКОВ.
(Наш соб. корр.).

В Политбюро ЦК КПСС, Президиуме Верховного Совета СССР, Совете Министров СССР

ОБ ИТОГАХ ВИЗИТА ОВАРИЩА Л. И. БРЕЖНЕВА СОЕДИНЕННЫЕ ШТАТЫ АМЕРИКИ

итбюро ЦК КПСС, Президиум Верхов- Совета СССР, Совет Министров СССР, отрев итоги визита в Соединенные Шта- мерики Генерального секретаря ЦК члена Президиума Верховного Совета товарища Л. И. Брежнева, высоко оце- его личный вклад, целиком и полно- одобрили политические и практические льтаты этого визита, имеющего большое ципиальное значение и явившегося собы- огромной важности.

ги визита Генерального секретаря ЦК в Соединенные Штаты Америки явля- новым подтверждением плодотворности фективности принятой XXIV съездом Программы мира, новым убедительным ательством силы и жизненности ленин- политики мирного сосуществования.

емя, прошедшее после советско-амери- их переговоров на высшем уровне в ве в мае 1972 года, со всей очевидностью вердило правильность и своевременность в, предпринятых тогда с целью оздоров- советско-американских отношений. Мо- ская встреча, принятый на ней документ вы взаимоотношений между СССР и ознаменовали начало поворота от недо- к разрядке, нормализации и взаимо- трудничеству двух наших стран. В ито- шнешних переговоров товарища Л. И. нева с президентом Р. Никсоном в раз- отношений между СССР и США откры- ся новые благоприятные перспективы.

итбюро ЦК КПСС, Президиум Верхов Совета СССР и Совет Министров СССР чают, что проведение и успешное за- ение переговоров заложили хорошую ос для нормального развития советско-аме- ских отношений, для укрепления взаи годного сотрудничества между нашими и странами и, одновременно, вносят д в дело закрепления разрядки напря- ости, упрочения всеобщего мира и без- ности народов.

ключенное между СССР и США бессроч- «Соглашение о предотвращении ядерной ы» является важным шагом на пути к шению и в конечном счете к устране- угрозы возникновения ядерной войны, к анию системы реальных гарантий между- дной безопасности. Практическое осуще- ение принятых соглашений, поворота от ного противостояния США с СССР к кур- направленному на недопущение ядерной ы, на решение спорных вопросов путем говоров, будет иметь поистине историче- значение для всего человечества.

льшую роль призваны сыграть подпи- ые в Вашингтоне «Основные принципы говоров о дальнейшем ограничении стра- ческих наступательных вооружений». должая линию советско-американских со- шений, заключенных в мае 1972 года в кве, этот документ предусматривает ак- ое продолжение работы, направленной не ко на ограничение стратегических насту- льных вооружений как с точки зрения их ичества, так и с точки зрения их качест- ного совершенствования, но ориентирует же на принятие мер по последующему сокращению.

ущественное значение имеет «Соглашение ду СССР и США о научно-техническом рудничестве в области мирного использо- ия атомной энергии», первостепенной ью которого является разработка новых окоэффективных источников энергии.

сестороннее развитие мирного сотрудниче- а двух государств в различных областях и, астности, открывающиеся новые перспек- ы развития торгово-экономических связей жду двумя странами будут способствовать данию советско-американским отношени большей стабильности.

оветские люди высоко ценят, что широкие ти американской общественности во время ита товарища Л. И. Брежнева выразили и дружеские чувства в отношении нашего ода, проявили понимание важности даль- него развития советско-американских от- шений.

сли на протяжении послевоенных десяти- ий напряженность в советско-американ- х отношениях отрицательно сказывалась всей международной обстановке, то те- ь, наоборот, улучшение советско-американ- х отношений, взятые на себя двумя стра- ми обязательства воздерживаться от угрозы ой или ее применения против другой сто- ны, против союзников другой стороны и отив других стран, ясно сформулированная ими сторонами воля уважать права и ин- ресы всех государств явится важным эле- нтом коренного улучшения международной становки, открывают большие возможности для конструктивного сотрудничества между всеми другими странами.

Делу упрочения мира служит закрепленная в ходе переговоров необходимость строгого выполнения парижского соглашения по Вьетнаму без всякого вмешательства извне, что будет способствовать тому, чтобы все народы Индокитая получили возможность жить в мире.

Взаимопонимание, достигнутое двумя странами при обсуждении проблем европейской безопасности и, в частности, их обоюдное стремление провести общеевропейское совещание в кратчайший срок, будет иметь важное значение с точки зрения обеспечения стабильного мира на этом континенте.

Существенно важным является зафиксированное в совместном коммюнике стремление к урегулированию ближневосточного конфликта на принципах, обеспечивающих права и интересы всех народов и государств этого района, включая интересы палестинского народа. На переговорах была изложена советская позиция по этому вопросу. Советский Союз в соответствии с Программой мира придает принципиальное значение ликвидации военного очага на Ближнем Востоке на основе уважения законных прав государств и народов, подвергшихся агрессии. Основой справедливого решения проблемы Ближнего Востока является вывод израильских войск со всех оккупированных арабских территорий.

Итоги советско-американских переговоров в верхах в июне 1973 года отвечают не только интересам народов СССР и США, но также и интересам всего миролюбивого человечества.

Итоги визита т. Л. И. Брежнева в США являются еще одним ярким доказательством того, что ныне имеются возможности для решения спорных вопросов, какими бы сложными они ни были, путем переговоров на основе принципов мирного сосуществования государств независимо от различия в их социальных системах.

Последовательное и неуклонное выполнение обоими государствами всех взятых ими на себя обязательств является предпосылкой превращения советско-американских отношений в постоянный фактор международного мира, обеспечения необратимости развивающихся ныне процессов разрядки и углубления миролюбивого, взаимовыгодного сотрудничества государств, принадлежащих к противоположным общественным системам.

С советской стороны выражается убежденность в том, что готовность других государств присоединиться к совместно зафиксированным СССР и США принципам отказа от применения силы и принятия решительных мер для недопущения возникновения ядерной войны станет исключительно важным делом для обеспечения всеобщей безопасности и прочного мира на земле.

Итоги визита т. Л. И. Брежнева в США, все мероприятия в области внешней политики, осуществленные нашей страной после XXIV с'езда КПСС совместно с другими социалистическими странами, составляют важнейший вклад в дело оздоровления международной обстановки.

Итоги советско-американских переговоров высоко оцениваются советским народом, братскими социалистическими странами, международным коммунистическим движением, миролюбивыми и прогрессивными силами, как отвечающие интересам мира, интересам народных масс всех стран.

Политбюро ЦК КПСС, Президиум Верховного Совета и Совет Министров СССР заявляют, что Советский Союз будет и впредь последовательно идти путем, указанным XXIV съездом КПСС. Мы будем и далее укреплять отношения с нашими друзьями и союзниками — со странами социалистического содружества. Мы будем развивать связи и контакты со странами, освободившимися от колониального ига, оказывать помощь всем народам, борющимся за мир, национальное освобождение, демократию и социализм. Советский Союз, как и прежде, будет давать решительный отпор любым проискам агрессивных империалистических сил, всем тем, кто выступает против разрядки, за возврат к «холодной войне», за гонку вооружений, всем, кто сеет семена вражды и недоверия между народами.

Внешняя политика СССР базируется на единстве и сплоченности всего нашего народа, на единодушной поддержке, оказываемой им нашей партии, ее ленинскому Центральному Комитету и Советскому правительству. Советский народ своим самоотверженным трудом, умножая силу и могущество социалистической Родины, укрепляет тем самым основы прочного мира и безопасности народов.

Об итогах встречи Генерального секретаря ЦК КПСС товарища Л. И. Брежнева и Президента Французской Республики Ж. Помпиду

Политбюро ЦК КПСС, Президиум Верхов- го Совета СССР, Совет Министров СССР, судив сообщение о встрече Генерального кретаря ЦК КПСС товарища Л. И. Бреж- ва с Президентом Французской Респуб- ки Ж. Помпиду в июне 1973 года, всецело обряют ее результаты, отвечающие инте- сам народов обеих стран и имеющие по- жительное значение для закрепления про- сса разрядки напряженности в Европе и всем мире.

Ход событий убедительно подтверждает авильность шагов, предпринятых в свое емя Советским Союзом и Францией, кото- е, установив отношения конструктивного трудничества, направили свои усилия на звитие двусторонних отношений в политической, экономической и культурной областях, на создание в Европе новой системы международных отношений, основанной на последовательном применении принципов мирного сосуществования государств с различным социальным строем.

Существенное значение имеют выраженная в совместном коммюнике решимость обеих сторон к дальнейшему укреплению франко-советских связей на базе последовательного претворения в жизнь «Принципов сотрудничества между СССР и Францией» и «Советско-французского протокола» о политических консультациях, а также договоренность о проведении в начале 1974 года новой советско-французской встречи на высшем уровне.

ВЕСТИ с предприятий

НАКАНУНЕ ПУСКА

На Череповецком металлургическом заводе началось горячее опробование агрегата поперечной резки № 3 стана «2000». В отделении листоотделки нарезаны первые тонны стального листа.

— Сегодня агрегат находится в стадии освоения,— говорит начальник листоотделки А. Прицепа. — Продолжается наладка оборудования, доводка электросхем. Опробование под нагрузкой показало, что эти операции проходят нормально.

До официального пуска агрегата остаются считанные дни.

Ю. ДУДОРОВ.
Наш соб. корр.

СУХОНЦЫ — КамАЗу

На Сухонском ЦБК недалеко от второго цеха твердых древесноволокнистых плит подготовлена производственная площадка для новостройки. Здесь будет возведен цех комплектующих изделий для гиганта автомобилестроения в Набережных Челнах.

Детали из твердых древесноволокнистых плит пойдут для внутренней обшивки кабин грузовых автомобилей.

Строительство цеха должно начаться в ближайшем будущем: в 1973 году планируется освоить на этих работах 200 тысяч рублей. А в 1974 году на КамАЗ будет отправлена первая пробная партия новой продукции.

В последнем году пятилетки цех уже выпустит 4300 тонн комплектующих изделий.

Л. ПАВЛОВА.

В СЧЕТ НОВОГО ГОДА

Передовики соцсоревнования в Тотемском леспромхозе работают в счет четвертого года пятилетки. Среди комплексных бригад первыми перешагнули этот рубеж бригады В. А. Левинского и А. К. Мартынова (обе из лесопункта Крутая Осыпь). Коллектив В. Левинского уже дал около трех тысяч кубометров древесины в счет 1974 года, бригада А. Мартынова — около двух тысяч.

Водитель лесовоза из Камчуги Д. Ф. Рыбников вывез 31 тысячу кубометров леса при задании на трехлетку 30000. Выполнили личную трехлетку моторист мотовоза И. М. Дрожденюк и машинист челюстного погрузчика Н. В. Рязанов.

Г. ВАСИЛЬЕВ.

К ПРИЕМУ ТРЕСТЫ ГОТОВЫ

В трудных условиях приходится ныне работать коллективу нашего завода. В результате прошлогодней засухи треста из колхозов поступила низкого качества. Для выполнения задания по выпуску длинного волокна потребовались дополнительные затраты на сортировку. Однако благодаря стараниям рабочих и специалистов пятимесячное задание по выработке длинного волокна выполнено на 103 процента. Перевыполнен план и по выпуску короткого волокна. За этот период реализовано на 549 тысяч рублей продукции, что значительно больше плана. И в июне предприятие работало с опережением графика. Лучше других трудится третья смена, где мастером Г. Н. Белоусова. Здесь каждый рабочий показывает высокую производительность труда и обеспечивает хорошее качество продукции.

Одновременно мы ведем подготовку к приему и переработке тресты нового урожая. Приведено в полную готовность складское хозяйство, расширен и огорожен сырьевой двор. В порядке паросиловое и весовое хозяйства. Все готово и в заводской лаборатории. Со всеми колхозами и совхозами района заключен договор по контрактации льнопродукции. Предприятие готово принять три тысячи тонн льнотресты нового урожая. Продуман вопрос быстрой приемки тресты с тем, чтобы колхозный автотранспорт не простаивал у заводских ворот.

Т. САВКОВА,
главный инженер Тотемского льнозавода.

СОРЕВНОВАНИЕ ЖИВОТНОВОДОВ

К НОВЫМ РУБЕЖАМ

С начала пастбищного периода коллективы ферм: Воронино, Центральной и Романьково — увеличили производство молока. Романьковцы, например, по сравнению с маем прошлого года дали прибавку 85 килограммов от коровы. И в июне все шесть доярок задают тон в соревновании. За первую декаду надоили молока на 1604 килограмма больше, чем за соответствующую декаду прошлого года. Ежедневная прибавка составляет 2,6—2,8 килограмма от коровы.

Дойные гурты у нас доверены заботливым гуртоправам. Свыше десяти лет пасет колхозное стадо И. Д. Сабуров. Опытный гуртоправ борется за получение в течение лета 2000 килограммов молока от коровы. Сейчас у него ежедневный надой — 13 килограммов молока от каждой из 83 коров.

К такому же рубежу стремится и П. М. Солотин. В его стаде надои — 13,5 килограмма. По 14 килограммов молока дают коровы, которых пасет романьковский гуртоправ В. И. Буев. Пастухи соревнуются между собою, ревностно следят за успехами друг друга, советуются при случае, как добиться еще больших результатов.

Добросовестный труд пастуха — радость для доярок. Чем лучше он накормит коров, тем больше они надоят молока. По пуду от коровы уже надаивают доярки Е. Петрова, З. Прозоркина, А. Павлова, Т. Комарова, Г. Николаева, А. Богданова. А впереди — Лидия Дмитриевна Ганина из Чесавина, которая надаивает по 19 и более килограммов молока от коровы в сутки!

За пять месяцев в колхозе надоено по 1383 килограмма молока от коровы, на 283 килограмма больше, чем в среднем по району. Именно это обстоятельство налагает на нас особую ответственность. Вот почему правление и партком принимают все меры к тому, чтобы росли и надои, и валовое производство молока, а также улучшалось маточное поголовье. Так, нынче для ремонта стада отобрано 355 телочек от самых продуктивных и жирномолочных коров. К концу года не только намного омолодим и улучшим, но и увеличим дойное стадо, которое сейчас насчитывает 715 коров.

Ремонтные телочки, об'единенные по возрастным группам, содержатся в четырех гуртах. Все они закреплены за умелыми скотницами — Н. Воробьевой, Е. Бойцовой, Г. Смирновой и Н. Виноградовой.

Работники животноводства, в ответ на призыв тружеников Липецкой области, прилагают свои усилия к тому, чтобы по-хозяйски подготовиться к предстоящей зимовке. Строим механизированный двор на 200 коров в бригаде Воронино, достраиваем телятник на сто животных в Ганьках, до начала заготовки кормов завершим капитальный ремонт телятника на Центральной ферме.

Л. КОМЛЕВА,
зоотехник колхоза им. 13-й годовщины Октября Устюженского района.

РЕСПУБЛИКАНСКИЙ СЕМИНАР В ВОЛОГДЕ

Со второго по седьмое июля в Вологде состоится семинар работников детских кинотеатров, в котором примут участие представители 40 краев, областей и автономных республик Российской Федерации.

Участники семинара обсудят задачи, вытекающие из постановления ЦК КПСС «О мерах по дальнейшему развитию советской кинематографии», обменяются опытом работы, послушают лекции по киноискусству, встретятся с творческой группой киностудии имени Горького.

Вологда не случайно выбрана местом проведения семинара: у нас накоплен неплохой опыт организации кинообслуживания детей. В области работает два специализированных детских кинотеатра, 49 школьных и 375 пионерских кинотеатров.

Гости Вологды побывают на некоторых мероприятиях для детей, познакомятся с достопримечательностями нашего края.

В период семинара в кинотеатрах города будут демонстрироваться новые художественные фильмы репертуара конца 1973 — начала 1974 годов.

Н. ДАВИДЕНКО.

ПО СТРАНИЦАМ ЦЕНТРАЛЬНЫХ ГАЗЕТ И ЖУРНАЛОВ

О ДЕЛАХ ВОЛОГЖАН

«Советская Россия» (№ 148) опубликовала информацию ТАСС «Стан из Франции», в которой указывается, что на Череповецкий металлургический завод поступил стан для производства стальных гнутых профилей сложной конфигурации, изготовленный французской фирмой. На них предполагается выпускать детали для «Жигулей» и других автомобилей.

Еще девяти изделиям вологодского об'единения «Снежинка» присвоен государственный Знак качества,— сообщила **«Советская торговля»** (№ 75) в подборке материалов под заголовком «Со Знаком качества».

В статье В. Авдевича «Тугие узлы», напечатанной в **«Водном транспорте»** (№ 71) рассматриваются проблемы дальнейшего развития водно-железнодорожного сообщения, связанные с реконструкцией станции Череповец-пристань и Череповецкого речного порта.

Летний отдых сельских школьников и городских пионеров Вологодской области тесно связан с интересным и полезным занятием — сбором даров леса, говорится в статье А. Жолобова «По лесным тропам», опубликованной в газете **«Сельская жизнь»** (№ 148).

В статье «Так теряют покупателей» **«Советская торговля»** (№ 72) А. Акимов критикует кондитерские фабрики ряда областей, в том числе и Вологодской, за то, что мало выпускает фасованной продукции. В результате ограничивается ассортимент кондитерских изделий в магазинах самообслуживания.

В корреспонденции «Им бы расти да расти...», напечатанной в «Сельской жизни» (№ 142) А. Жолобов обращает внимание на неиспользуемые резервы увеличения производства мяса в Белозерском районе.

Под рубрикой «Московские гастроли» **«Советская культура»** (№ 51) опубликовала большую рецензию на спектакли Вологодского областного драматического театра в Москве — «Верность своей теме».

«Книжное обозрение» (№ 24) в отделе новинок за неделю сообщает о выходе в свет в издательстве «Современник» новой книги стихов нашего земляка известного поэта Сергея Орлова — «Верность».

ПУТЬ ГЕРОИЧЕСКИЙ, ГВАРДЕЙСКИЙ

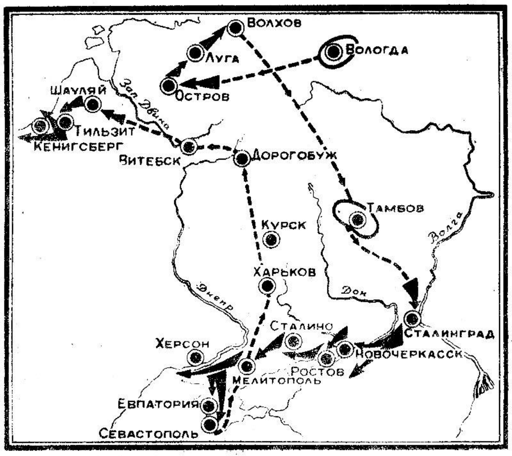

Схема боевого пути 111-й—24-й гвардейской стрелковой дивизии.

● Этот очерк посвящен славному боевому пути 111-й стрелковой дивизии, переименованной впоследствии в 24-ю гвардейскую.

● Воины этого Краснознаменного соединения обороняли Лугу и Ленинград, дрались у стен Сталинграда, освобождали Донбасс, Крым, Прибалтику, штурмовали город-крепость Кенигсберг.

● Под боевыми знаменами дивизии сражались сотни наших земляков.

ИЗ ОГНЕННОГО КОЛЬЦА

Дивизия, «сражаясь на северо-западе, с первых дней войны проявила необыкновенную стойкость и упорство. Особенно яростно дралась она за Лугу в июле-августе 1941 года. Тогда же она оказалась в окружении, но прорвалась к своим на правый берег реки Волхов. В атаках под Малой Вишерой и Чудово дивизия подтвердила свой авторитет опытного и мужественного боевого соединения...»

(Из книги «В наступлении гвардия»).

Об этих днях рассказали майоры в отставке С. И. Шелепин и Б. И. Мельников, бывший старший сержант А. К. Воробьев и другие ветераны 111-й стрелковой дивизии, по традиции собравшиеся за Круглым столом «Красного Севера». Эта встреча состоялась на днях в редакции.

Каждый рассказывал о тех событиях по-своему, так, как воспринимал их в то время, с теми подробностями, которые на всю жизнь отпечатались в памяти. Собранные воедино, эти рассказы и дали возможность представить картину тех первых дней военной грозы.

Война... В июне эшелоны 111-й стрелковой дивизии, сформированной в Вологде в первые дни войны, уже мчались на запад. Первого июля полки вступили в бой в районе города Остров. Пять дней не смолкал гром сражения. За это время город дважды переходил из рук в руки. Мужественно держались бойцы. Только значительное превосходство противника в танках и авиации вынудило части дивизии отойти на новые рубежи. Но ни одна пядь родной земли не отдавалась противнику без тяжелых, изматывающих боев. И за каждый завоеванный метр Советской земли фашисты платили ценою огромных жертв.

Заняв оборону в районе Луги, дивизия активизировала свои боевые действия. 27 июля был разгромлен вражеский моторизованный разведывательный батальон войск СС. Первые пленные. Первые боевые трофеи. Эти успехи укрепили у бойцов уверенность: не такая уж непобедимая армия у завоевателей.

Гитлеровцы так и не смогли прорвать оборону в районе Луги. Но на соседних участках их наступательные действия имели успех. Части 111-й дивизии оказались в окружении. Начался труднейший многодневный выход из огненного кольца. Пробивались с боями. У каждого полка был свой маршрут.

— Шли в основном ночью,— рассказывает Н. Е. Чаусенко. — Моральный дух бойцов поддерживала не только организованность похода, не только большая политико-воспитательная работа командиров и комиссаров, которая не прекращалась ни на один день, но и мысль о том, что нас помнят. Командование фронта сбросило нам с самолета вымпел с призывом держаться стойко. Потом нам были сброшены с самолетов мешки с сухарями и солью.

532-й полк вышел на разъезд Жарок между Любанью и Чудово и соединился с частями Ленинградского фронта.

Два других полка дивизии вышли к реке Волхов, с боем прорвались через передний край противника и соединились с частями Волховского фронта. Героический подвиг совершил здесь младший лейтенант И. В. Оплеснин. Он дважды переходил линию фронта, чтобы установить связь с действующей армией, и тем самым помог частям дивизии успешно выйти из окружения. За это ему было присвоено высокое звание Героя Советского Союза.

— Он был первым воином Волховского фронта, удостоенным этого звания,— подчеркивает ветеран дивизии Ф. В. Лодыгин.

После короткого отдыха дивизия была пополнена и уже через месяц участвовала в освобождении города Малая Вишера.

А в марте 1942 года за проявленное мужество, отвагу, дисциплину и организованность в боях с оккупантами 111-я дивизия была преобразована в 24-ю гвардейскую.

Ну, а те, кому не удалось выйти из окружения? Как сложилась их судьба?

— Мы познали ужасы фашистского плена,— говорит бывший старший сержант медицинской службы Н. А. Выжлов. — Но подавляющее большинство из нас ни на минуту не забывало, что мы — советские люди, а значит должны бороться..

Бежав из лагеря, Н. А. Выжлов успешно добрался до партизан и продолжал громить оккупантов в прославленной партизанской бригаде «Спартак».

В псковских лесах партизанил другой наш земляк — Николай Александрович Лоховинин.

У СТЕН СТАЛИНГРАДА

«Путь 2-й гвардейской армии начался под Сталинградом, в то время, когда фашистское командование прилагало прямо-таки отчаянные усилия к тому, чтобы деблокировать свою крупную группировку, оказавшуюся в западне. Тщетно! Гвардейцы 2-й армии стояли насмерть. Я свидетельствую, что именно благодаря их изумительной стойкости, помноженной на воинское мастерство, потерпел полный провал вражеский замысел».

(Маршал Советского Союза А. Василевский).

Осень 1942 года. Враг рвется к Волге. Здесь, на сравнительно небольшом пространстве он сосредоточил пятую часть всех своих пехотных и около трети танковых сил. Геббельсовское радио неоднократно оповещало мир о падении Сталинграда. Но шли дни, месяцы, а город сражался.

А в это время в лесах Тамбовщины формировалась 2-ая гвардейская армия, которая во взаимодействии с другими армиями в скором времени должна была окончательно решить судьбу не только группировки Паулюса, но и всех тех сил, которые Гитлер стянул для деблокирования своей шестой армии.

Во 2-ую гвардейскую армию в числе других соединений вошла и 24-ая гвардейская дивизия, переброшенная сюда с Волховского фронта.

Марш гвардейцев на исходный рубеж — к берегам реки Мышкова — можно по праву считать их первым боевым подвигом у стен Сталинграда. Погода точно испытывала воинов на стойкость и выносливость: морозные ночи сменялись слякотью дневных оттепелей. Промокшие за день валенки к вечеру промерзали. И все же пехота, танки, артиллерия — все упорно двигалось вперед. По бездорожью. По глубокому снегу. Навстречу колючему ветру.

18 декабря на берегах реки Мышкова начался многодневный ожесточенный бой. В книге «В наступлении гвардия» об этом рассказывается так: «Берега реки Мышкова кипели от взрывов. Даже видавшие виды бойцы и командиры вспоминали потом этот бой как чудовищную круговерть небывало яростной схватки. Казалось, огненный смерч гулял по заснеженной долине реки, перемещаясь с берега на берег, оставляя за собой развороченную землю и окровавленный снег. Передовые соединения армии продолжали держать оборону против трех танковых дивизий врага».

А вот документы тех лет. Политдонесение, рассказывающее о подвигах бойцов и командиров 70-го гвардейского полка 24-й гвардейской дивизии 21 декабря 1942 года.

«Гвардии лейтенант А. И. Кудлышев, член ВЛКСМ, командир 1-го взвода роты ПТР 70 гв. сп., командуя взводом, в бою лично поджег из ПТР танк противника. Немцы открыли по Кудлышеву артиллерийский огонь. Осколком снаряда ему оторвало правую руку. Превозмогая сильную боль, он схватил левой рукой противотанковую гранату и вместе с ней бросился под танк...

Гвардии красноармеец комсомолец Блинов из роты ПТР поджег шесть танков противника...»

Именно в этот день, 21 декабря противник предпринял новую отчаянную попытку прорвать оборону армии. Особенно ожесточенные бои завязались на участках 24-й и 3-й гвардейских дивизий. Наступление танковых соединений неприятеля поддерживали значительные силы авиации. Гвардейцы выдержали этот натиск. 22 декабря была сорвана последняя попытка фашистов прорваться на север. А еще спустя сутки, в 8 часов утра, после десятиминутного огневого налета артиллерии по переднему краю противника 2-я гвардейская армия начала свое первое наступление.

Впереди были Донбасс, Днепр, Крым...

ОСВОБОЖДЕНИЕ СЕВАСТОПОЛЯ

Воины 2-й гвардейской армии, «сочетая отвагу с высоким военным искусством, за тридцать четыре часа прорвали сильнейшие вражеские позиции на Перекопском перешейке. И они же месяц спустя первыми ворвались на северную сторону в городе Севастополе».

(«Правда», 14 мая 1944 г.).

Горы, степи и лиманы Крыма, подобно днепровским кручам, стали свидетелями подлинно массового героизма советских воинов, очищавших родную землю от фашистской нечисти...

Так начал свой рассказ о тех днях ветеран 24-й гвардейской дивизии гвардии майор в отставке О. П. Чесноков. — Не могу не привести несколько цифр. В 1941—1942 годах гитлеровцам понадобилось 250 дней, чтобы овладеть Севастополем. А весной 1944 г. советские войска всего лишь за 35 дней взломали все мощные укрепления противника в Крыму и очистили весь Крымский полуостров. Штурм Севастопольского укрепрайона длился всего восемь дней. А город был освобожден за 58 часов.

Крым освобождали с трех направлений: с Перекопа, Сиваша и Керчи. Фашисты считали свои позиции на Перекопском перешейке, которые имели общую глубину от Турецкого вала до реки Чатырлык 32—35 километров, неприступными. Но уже к исходу второго дня наступления, которое началось здесь 8 апреля, гвардейцам удалось полностью прорвать главную полосу обороны противника. А 11 апреля по радио был передан приказ Верховного Главнокомандующего о прорыве позиций противника на Перекопе и взятии города Армянск. В этом же приказе войскам 2-й гвардейской армии объявлялась благодарность.

Форсировав реку Чатырлык, гвардейцы быстро продвигались вперед. 13 апреля после короткого боя части 24-й гвардейской совместно с войсками 3-й гвардейской дивизии заняли Евпаторию. За освобождение этого города 24-я гвардейская получила почетное наименование Евпаторийской.

Предстоял всеобщий штурм Севастополя. Прорвавшись сквозь Мекензиевы горы, где на каждых десяти метрах первой линии обороны находилось одно орудие, 2 пулемета и до 20 солдат и офицеров противника, 8 мая гвардейцы увидели мертвые руины некогда прекрасного приморского города. Под прикрытием мощного артиллерийского огня первым достиг берегов Северной бухты 70-й гвардейский полк под командованием гвардии майора А. С. Дрыгина. Вот как об этом пишет в своей книге «Штурм» генерал-лейтенант артиллерии И. С. Стрельбицкий.

«Майор Дрыгин с группой офицеров, не обращая внимания на непрерывный обстрел, проводил рекогносцировку местности, отыскивая подходящие места для переправы... Гвардии сержант Константин Висовин, бывший матрос, первым попросил разрешения пойти в разведку на тот берег.

— Я уж и место причала присмотрел,— убеждал он.— Да кому же, как не нам, морякам, первыми на ту сторону ногой ступить.

— У нас всего одна лодка, — с горечью отвечал майор,— а надо не менее двух. Ищите вторую, тогда разрешу.

Поиски оказались безрезультатными, и Висовин убедил командира полка отправить разведчиков на одной лодке.

— Скрытно подойдем к берегу, комар и тот не услышит,— не унимался Висовин. — Да вот и ребята просятся. — И он показал на комсомольцев — лучших разведчиков Соценко, Дубинина и Романова.

— И меня тоже прошу пустить с ними,— обратился к командиру полка сапер лейтенант А. Ф. Земков.

Майор Дрыгин понимал, что нельзя форсировать бухту без разведки, но и рисковать людьми он тоже долго не решался. Наконец коротко сказал:

— Добро. Желаю успеха.

Под покровом ночи смельчаки отчалили от берега. Гребли тихо, как только могут грести бывалые матросы. Вот уже и середина бухты. Вокруг — густой туман. Вдруг подул ветер, дымка рассеялась. До берега оставались считаные метры. И тут вода покрылась всплесками от пуль и мин. Но лодка продолжала идти к цели, вот она уже уткнулась в каменистый берег. Едва сержант Висовин ступил на землю, как тут же упал, сраженный десятками пуль.

Другие разведчики, стреляя на ходу, укрылись в развалинах небольшого каменного дома. Несколько часов четверка бесстрашных во главе с лейтенантом А. Ф. Земковым стойко держалась в осажденном здании. Им помогали женщины. Но вот выпал из строя один, потом второй. Раненые продолжали сражаться. Кончились патроны, израсходована последняя граната. Кто-то из бойцов откопал в завале несколько немецких автоматов и гранат. В неравной схватке разведчики уничтожили около пятидесяти фашистов. Когда в полдень началась переправа гвардейского полка, враг не мог оказать большого сопротивления, так как его огневые средства были подавлены артиллерией 24-й дивизии и 101-го гаубичного полка. Так разведчики расчистили своим товарищам путь через Северную бухту».

Все пять отважных разведчиков были удостоены высокого звания Героя Советского Союза.

10 мая Москва салютовала освободителям Севастополя, а 12 мая фашисты капитулировали и на Херсонесском мысу. Крым был освобожден полностью.

— Мы оказались в глубоком тылу,— вспоминает О. П. Чесноков,— ведь советские войска в это время вели уже наступательные бои на румынской земле.

Крымская операция была победоносно завершена. На вершине Сапун-Горы были высечены гордые слова, адресованные воинам-освободителям солнечного Крыма:

Слава вам, храбрые, слава,
бесстрашные,
Вечную славу поет вам
народ.
Доблестно жившие,
смерть сокрушившие,
Память о вас никогда
не умрет!

НА ЗЕМЛЕ ПРИБАЛТИКИ

«Товарищи бойцы, сержанты, офицеры! Товарищи гвардейцы! С нами вперед на запад идет наша гвардейская боевая слава, это слава богатырей-сталинградцев, слава победителей на Миусе и на Молочной, слава освободителей Крыма — бесстрашных героев Перекопа и Сиваша, Тамани и Евпатории, героев Севастополя! Будьте достойны этой славы, товарищи! Умножьте ее в предстоящих боях! Пусть враг вновь испытает на своей поганой шкуре силу грозных гвардейских ударов! Так вперед же, товарищи, на запад!».

(Из обращения Военного Совета 2-й гвардейской армии к личному составу).

После трудных боев в Севастополе необычным было для воинов-гвардейцев наступившее затишье, жизнь вдали от фронта. Полки приводили себя в порядок, пополнялись людьми, боевой техникой. Но затишье было непродолжительным. Уже через две недели командующий 2-й гвардейской армией генерал-лейтенант П. Г. Чанчибадзе получил приказ: к концу июня переместить войска в район города Дорогобуж.

А в это время Советская Армия продолжала наступление на всех фронтах, которые во многих местах вышли уже на государственную границу СССР. Особенно ожесточенные бои развернулись на территории Советской Прибалтики. 24-ая гвардейская дивизия должна была действовать на главном направлении 1-го Прибалтийского фронта.

А главным направлением в те дни стало Шауляйское.

— Враг цеплялся за каждый опорный пункт, за каждую выгодную точку на местности, — вспоминает гвардии майор в отставке О. П. Чесноков.— Нашим войскам в течение нескольких дней то и дело приходилось отражать контратаки противника. Северо-западнее Шауляя фашистам удалось вклиниться в наши передовые позиции. Увидев танки, капитан артиллерийского противотанкового истребительного полка (к сожалению, память не сохранила его фамилию) бросился к своим уже изрядно поредевшим расчетам. Под непрерывным огнем артиллеристы выкатили орудия на прямую наводку. Началась необычная артиллерийско-танковая дуэль. Несмотря на то, что силы сторон были очень неравны, артиллеристам удалось поджечь около полсотни танков. Остальные повернули назад. Положение на этом участке было восстановлено.

Убедившись в безуспешности своих атак, фашисты к вечеру 31 июля 1944 года начали оттягивать свои силы, чтобы перегруппировать их.

Свыше шести танковых дивизий, насчитывавших около 1000 танков и самоходных орудий готовились к новому удару на левое крыло 1-го Прибалтийского фронта. Из них четыре дивизии противник сосредоточил перед фронтом 2-й гвардейской армии.

— Мы имели на этом участке значительно меньше танков,— продолжает О. П. Чесноков.— Тем не менее успеха противник не достиг. Танкобоязнь научились преодолевать еще в боях под Сталинградом. Поэтому танковые контратаки успешно отражали и стрелковые подразделения. Не добившись успеха, гитлеровцы после 23 августа прекратили атаки на участке нашей армии и перебросили часть своих сил на север. А мы получили возможность подготовиться к новым наступательным операциям, которые возобновились уже в сентябре.

ШТУРМ КЕНИГСБЕРГА

«Железной дверью» называли гитлеровцы Восточную Пруссию. Здесь каждый населенный пункт был превращен в мощный узел сопротивления. Особенно сильные укрепления были возведены на инстербургско-кенигсбергском направлении.

Наступило утро 13 января 1945 года. Над самой землей повисли темные свинцовые тучи. Ровно в девять часов со стороны Грюнвайтшен послышались залпы «катюш», а вслед затем заговорили сотни орудий и минометов. Казалось, ничто не могло устоять под напором такой лавины огня и металла.

Но случилось иначе. Часть вражеской живой силы и техники, надежно укрытой от огня, осталась неподавленной.

И все же войска ударной группировки фронта, буквально вгрызаясь в оборону противника, за несколько часов боя сумели захватить первую и вторую траншеи.

Днем, 16 января, части 24-й гвардейской дивизии в соединении с другими гвардейскими частями, поддерживаемые танковой бригадой и двумя артиллерийскими полками перешли в наступление на рубеже Нешткемен — Шестокен.

В последующие четыре дня враг предпринимал отчаянные попытки задержать продвижение гвардейцев. Он подтянул сюда танки и артиллерию. Нашим воинам приходилось отражать по 10—15 контратак в день. Только к концу дня 20 января им удалось выйти на рубеж Перкаллен — Шестокен. Наибольший успех имела здесь 24-ая гвардейская стрелковая дивизия. Ее подразделения форсировали реку Романте и овладели крупным опорным пунктом противника Перкаллен.

А 21 января 13 гвардейский стрелковый корпус, в который входила и 24-ая гвардейская дивизия, вышел в резерв фронта.

Позднее он был придан 43 армии, вошедшей в ударную группировку, которой предстояло штурмовать город-крепость Кенигсберг.

Штурм начался 6 апреля. Накануне его в течение четырех дней артиллерия разрушала крепостные форты, долговременные огневые сооружения, наиболее прочные здания и многочисленные баррикады. В условиях уличных боев гвардейцы показали массовый героизм. Под прикрытием авиации и артиллерии они продвигались к центру Кенигсберга, отбивая одну контратаку противника за другой. Боевые действия не прекращались и ночью. Под прикрытием темноты гвардейцы атаковали заранее разведанные объекты.

К исходу дня 9 апреля комендант крепости генерал О. Лаш, потеряв всякую надежду вырваться из окружения, приказал гарнизону капитулировать.

За успешное выполнение боевой задачи при штурме Кенигсберга 13 гвардейскому стрелковому корпусу и 72-му гвардейскому стрелковому полку 24-ой гвардейской стрелковой дивизии были присвоены почетные наименования Кенигсбергских. 24-я гвардейская дивизия была награждена орденом Красного Знамени.

* * *

«9 мая побережье Земландского полуострова высветилось тысячами разноцветных ракет и россыпью трассирующих пуль. В последний раз, теперь уже неприцельно, взорвали непривычную тишину зенитные и полевые орудия 2-й гвардейской армии. Могучее «ура» разнеслось над свободной Европой. Так гвардейцы вместе со всей Советской страной отмечали первый день великой Победы».

(Из книги «В наступлении гвардия»).

Страницу подготовила литературный сотрудник Т. СПИВАК.

ДВАДЦАТЬ ЧЕТВЕРТАЯ

ГВАРДЕЙСКОЙ, КРАСНОЗНАМЕННОЙ, ЕВПАТОРИЙСКОЙ СТРЕЛКОВОЙ ДИВИЗИИ ПОСВЯЩАЕТСЯ.

Над памятью вновь распростерта
Трехверстка минувших побед.
Дивизии двадцать четвертой.
Нам помнится огненный след.
Мы с ней сокрушали преграды
В составе прославленных рот:
Сражались у стен Сталинграда
Дрались у Бельбегских высот.
Те годы растаяли в гуле,
Но сердце хранит и сейчас
Миусскую пробу в июле,
Саурские двери в Донбасс.
Казалось, что даже ночами
Свет звезд наших красных не меркнул.
Под нашего мщенья мечами
Поверженным пал Кенигсберг.
Склоняем седые знамена
Над жертвами прошлой войны.
Становятся в строй поименно
Дивизии нашей сыны.
Встают, чтобы вновь убедиться,
Как чист отвоеванный мир,
И Родина нами гордится,
И партия — наш командир.

А. ПОДГОРБУНСКИХ,
ветеран 24-й дивизии.

Гор. Ярославль.

На снимке: ветераны 111-й — 24-й гвардейской стрелковой дивизии (слева направо) майор в отставке Б. И. Мельников, майор в отставке С. И. Шелепин, капитан в отставке Ф. В. Лодыгин, бывший сержант А. К. Воробьев, подполковник в отставке Н. Е. Чаусенко, бывший старший сержант медицинской службы Н. А. Выжлов, бывший старший сержант Н. А. Лоховинин, гвардии майор в отставке О. П. Чесноков.

ВЫСОКИЕ ТЕМПЫ РОСТА

К ВЫХОДУ СБОРНИКА ЦСУ «СССР В ЦИФРАХ В 1972 ГОДУ»

Двести с лишним страниц небольшого по формату статистического сборника насыщены значительным количеством данных о развитии советского народного хозяйства и культуры за 1972-й год. По ряду показателей приводятся итоговые данные за первые два года девятой пятилетки, даются интересные сравнения.

К началу 1973 года численность населения нашей страны достигла 248,6 миллиона человек, городского — 146,1 миллиона, или 59 процентов, сельского — 102,5 миллиона, или 41 процент. В начале 1971 года население СССР составляло около 244 миллионов человек.

Учитывая темпы роста, можно считать, что к середине текущего года численность населения в СССР составит не менее 250 миллионов человек.

За последние три с лишним десятилетия существенно поднялся культурный уровень народа. К началу 1973 года в стране насчитывалось почти 108 миллионов человек с высшим и средним (полным и неполным) образованием против 15,9 миллиона человек в 1939 году.

Сейчас в стране охвачено всеми видами обучения 80,7 миллиона человек, т. е. учится почти каждый третий.

Число студентов в высших учебных заведениях превысило 4,6 миллиона человек.

В 1972 году численность рабочих и служащих в народном хозяйстве СССР составила 95,2 миллиона человек и выросла против 1965 года на 18,3 миллиона человек.

За первые два года пятилетки экономика и благосостояние народа заметно продвинулись вперед. Так, национальный доход увеличился на 10 процентов, об'ем промышленной продукции — почти на 15 процентов, розничная торговля — на 14,3 процента и об'ем бытовых услуг — на 23 процента.

При сохранении стабильности розничных цен, квартирной платы и платы за услуги и проводимом поэтапно снижении налогов покупательная способность населения заметно возросла. Как предусматривалось Директивами XXIV с'езда КПСС по девятой пятилетке, за 1971—1972 гг. 34 миллиона трудящихся получили прибавку к заработной плате, пенсиям, стипендиям. В результате за указанный период реальные доходы на душу населения возросли на 8,4 процента.

Наша страна производит пятую часть мировой промышленной продукции.

За последние 21 год СССР опережал США по темпам роста и обогнал их по объему производства ряда важных видов продукции.

Например, за 1951 — 1972 гг. среднегодовые темпы прироста национального дохода составили в СССР 8,3 процента, а в США — 3,5 процента, промышленной продукции — соответственно — 9,9 процента и 4,3 процента, продукции сельского хозяйства — 3,6 и 2,0 процента, капитальных вложений — 9,5 и 2,9 процента и т. д.

По 15 важнейшим показателям промышленного производства из 23 (уголь, чугун, сталь, железная руда, кокс, магистральные тепловозы и электровозы, тракторы, вывозка древесины, пиломатериалы, цемент, сборные железобетонные конструкции, хлопчатобумажные и шерстяные ткани, сахар — песок, животное масло) СССР занимает первое место в мире.

Впечатляют данные о развитии науки и технического прогресса. В 1972 году в нашей стране было свыше 1 миллиона 55 тысяч научных работников против 354,2 тысячи в 1960 году, или одна четвертая часть всех научных работников мира. За этот год в СССР было выпущено 285 тысяч инженеров против 53 тысяч в США.

Марк МАКСИМОВ,
комментатор АПН.

НАКАНУНЕ ВИЗИТА А. Н. КОСЫГИНА

ВЕНА. Корр. ТАСС А. Урбан и В. Шахов передают:

Большое удовлетворение по поводу начинающегося 2 июля официального визита Председателя Совета Министров СССР А. Н. Косыгина в Австрию выражают представители различных кругов страны — депутаты парламента, профсоюзные деятели, бывшие антифашисты. Они подчеркивают важное значение визита для нейтральной Австрии, напоминают о решающем вкладе советского народа в дело освобождения Австрии от немецко-фашистских захватчиков, восстановления ее государственной самостоятельности.

Визит Председателя Совета Министров СССР А. Н. Косыгина в Австрию, несомненно, явится большим вкладом в дело дальнейшего развития отношений между австрийским и советским народами, заявил в беседе с корреспондентом ТАСС депутат национального совета, парламентский секретарь социалистической партии Австрии Гейнц Фишер.

В настоящее время, подчеркнул он, отношения между нашими странами хорошо развиваются во всех областях. Визит главы Советского правительства А. Н. Косыгина приветствуют все австрийцы. Они знают, что этот визит послужит делу углубления отношений между обеими странами.

Советский Союз всегда был другом австрийского народа, он внес решающий вклад в освобождение Австрии от фашизма. Именно поэтому трудящиеся нашей страны от всей души приветствуют предстоящий визит главы Советского правительства А. Н. Косыгина, заявил секретарь фракции профсоюзного единства об'единения австрийских профсоюзов Рудольф Штрайтер.

Своим отношением к Австрии Советский Союз доказал, что он уважает нейтралитет и независимость австрийского государства. СССР строит свои отношения с Австрией на принципах взаимного уважения, делового и равноправного сотрудничества, заявил член правления федерального союза австрийских борцов сопротивления и жертв фашизма Теодор Хайниш. Это знают и видят австрийцы, поэтому они будут рады приветствовать Председателя Совета Министров СССР А. Н. Косыгина — посланца советского народа.

НОВОСТИ СОБЫТИЯ ФАКТЫ

СЕССИЯ НАРОДНОГО СОБРАНИЯ НРБ

СОФИЯ, 30 июня. (ТАСС). Здесь закончилась сессия народного собрания НРБ, в работе которой приняли участие руководители партии и правительства во главе с Первым секретарем ЦК БКП, Председателем Государственного совета НРБ Т. Живковым. Посланцы народа обсудили восемь законопроектов, направленных на дальнейшее повышение жизненного уровня трудящихся Болгарии, одобрили внесенный на рассмотрение верховного законодательного органа Председателем Государственного совета НРБ Т. Живковым документ о новом едином избирательном законе, который заменит три ранее существующие закона в этой области.

Сессия единодушно приняла законопроекты о предоставлении профсоюзам права всестороннего контроля за охраной труда на предприятиях, о введении пенсий по инвалидности и увеличении пенсий по старости крестьянам - кооператорам, об изменениях в кодексе труда, предусматривающих новые социальные выплаты женщинам-матерям.

Сессия заслушала отчеты главного прокурора НРБ и председателя верховного суда НРБ о деятельности этих органов в 1972 году, а также отчет министра внутренней торговли и услуг НРБ.

Народное собрание освободило Георгия Андреева от обязанностей заместителя Председателя Государственного совета НРБ и назначило его министром информации и связи НРБ.

ВЫСОКАЯ НАГРАДА

БЕРЛИН, 30 июня. (ТАСС). По предложению Политбюро ЦК СЕПГ и Президиума Совета Министров ГДР Государственный совет Германской Демократической Республики наградил Председателя Государственного совета Вальтера Ульбрихта орденом «Большая звезда дружбы народов» в связи с его 80-летием.

Этой высокой наградой отмечены выдающиеся заслуги В. Ульбрихта перед Германской Демократической Республикой в деле установления взаимопонимания между народами и сохранения мира.

ТЕЛЕГРАММА К. ВАЛЬДХАЙМА

НЬЮ-ЙОРК, 30 июня. (ТАСС). Корейской Народно-Демократической Республике предоставляется статус постоянного наблюдателя при Организации Об'единенных Наций.

Генеральный секретарь ООН К. Вальдхайм направил телеграмму министру иностранных дел КНДР Хо Даму, в которой подчеркивается, что Генеральный секретарь с большим удовлетворением готов предоставить КНДР все привилегии и права, которыми наделены другие государства, имеющие статус постоянного наблюдателя при ООН. Как уже сообщалось, правительство КНДР недавно обратилось к Вальдхайму с просьбой о предоставлении статуса постоянного наблюдателя.

ВЫСТУПЛЕНИЕ МАКАРИОСА

НИКОЗИЯ, 30 июня. (ТАСС). Президент Кипра архиепископ Макариос, выступая вчера на встрече с журналистами, остановился на причинах обострения обстановки в стране. Он заявил, что правительство республики располагает документами, подтверждающими наличие у генерала Гриваса преступных планов в отношении Кипра. «Если бы эти планы были осуществлены, — сказал он, — они неизбежно привели бы к гражданской войне». «Судя по сведениям, имеющимся у правительства, — подчеркнул Макариос, — возможность продолжения и эскалации террористической деятельности на острове не исключена». В связи с этим президент отметил, что правительство продолжает проводить меры по укреплению безопасности страны. В частности он сообщил, что вскоре будет закончено формирование подразделений полицейского резерва.

Макариос указал далее, что на внутрикипрских переговорах в обсуждении «некоторых конституционных аспектов кипрской проблемы заметен прогресс, однако все еще имеются серьезные расхождения в вопросе о местном управлении».

МИР СЕГОДНЯ
НА ЗАРУБЕЖНЫХ МЕРИДИАНАХ

ВЫДАЮЩЕЕСЯ СОБЫТИЕ

Пресса Финляндии отмечает, что советско-американские отношения вступили в новый этап. Все газеты подчеркивают деловой и конструктивный характер переговоров, состоявшихся в Вашингтоне.

«Кансан уутисет» в передовой статье характеризует визит Генерального секретаря ЦК КПСС Л. И. Брежнева в США как выдающееся событие современности, доказательство улучшения взаимоотношений двух великих держав, свидетельство окончания периода «холодной войны». Визит Л. И. Брежнева в США, пишет газета, — важное звено в осуществлении советской Программы мира.

Крупнейшая газета «Хельсингин саномат» отмечает, что визит Л. И. Брежнева свидетельствует о позитивном развитии советско-американских отношений и существенных изменениях на международной арене.

Газета «Пяйвян уутисет», говоря о живом интересе мировой общественности к визиту Л. И. Брежнева в США, подчеркивает, что переговоры на высшем уровне, безусловно, явились важным шагом к упрочению безопасности не только народов СССР и США, но и всего мира. «Сближение между СССР и США открывает широкие возможности для взаимовыгодного сотрудничества всех государств Европы... В интересах северных стран оказывать всяческое содействие этому положительному развитию, пишет в заключение «Пяйвян уутисет».

В передовой статье газеты «Тиедонтая» говорится, что визит Л. И. Брежнева в США — это осуществление на практике принципов мирного сосуществования, которые являются основой внешней политики СССР.

Р. РУХАНЕН,

соб. корр. АПН.

Хельсинки.

ФОТОИНФОРМАЦИЯ

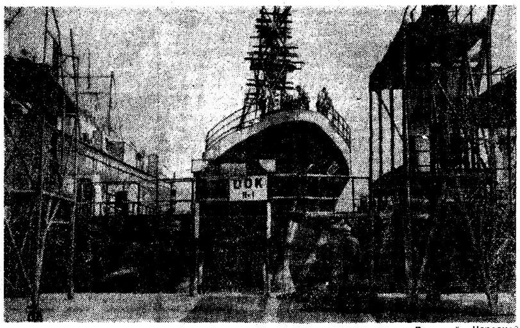

Благодаря высокому техническому оснащению судоремонтные заводы Польской Народной Республики быстро и качественно производят не только мелкий, но и капитальный ремонт судов и даже полностью перестраивают их. На протяжении последних десяти лет в Польше в среднем ежегодно ремонтировалось около 700 судов, в том числе корабли Советского Союза, других стран СЭВ, ряда западноевропейских государств.

НА СНИМКЕ: ремонтная верфь близ Гдыни.

Фото ЦАФ — ТАСС.

В районах, контролируемых Временным революционным правительством Республики Южный Вьетнам, население занято мирным трудом. На полях, изрытых бомбами и снарядами, высаживается рис, прокладываются новые каналы, строятся дамбы.

НА СНИМКЕ: мелиоративные работы в провинции Куангчи.

Фото ВИА — ТАСС.

НАУКА И ТЕХНИКА

ПОСЛАНЦЫ АНТИМИРА

На большом ускорителе элементарных частиц в Протвино исследователи из Института физики высоких энергий и Об'единенного института ядерных исследований в совместном эксперименте обнаружили ядра антитрития — самого тяжелого изотопа антиводорода.

— Открытие антитрития вновь подтвердило существование антивещества — атомов с противоположным, чем у нас на Земле, зарядом, а следовательно, возможно, и антимиров в природе, — говорит директор Института физики высоких энергий академик Анатолий Логунов.

Тонкий эксперимент, имеющий большое значение для познания микромира и далеко идущие последствия для астрофизики, длился 400 часов. За это время через установку прошло сто миллиардов атомных ядер, из которых надо было отобрать лишь несколько ядер антитрития. Если бы изобразить это соотношение на графике, представив антитритий отрезком в один миллиметр, все остальные частицы выстроились бы в линию длиной в земной экватор.

Столь точная и избирательная установка создана интернациональной группой ученых социалистических стран в Об'единенном институте ядерных исследований, возглавляемой кандидатом физико - математических наук Валентином Петрухиным, и группой ученых Института физики высоких энергий Госкомитета по использованию атомной энергии СССР под руководством кандидата физико - математических наук Владимира Рыкалина, ранее принимавшего участие в экспериментах по обнаружению антигелия-3.

Ядра антитрития выявлялись и опознавались одновременно несколькими методами и по различным критериям. К примеру, скорость пробега частиц определялась и в среднем — по времени пролета и локально — в каждой точке в каждый момент пролета. Многоканальный черенковский счетчик с годоскопическими фотоумножителями, впервые используемый в таких экспериментах, позволял определять скорости частиц в широком диапазоне, измеряя радиус светящегося кольца от их черенковского излучения. Точность измерений равнялась долям десятимиллиардной части секунды (в физике их называют наносекундами). Вся информация непрерывно на всем протяжении эксперимента обрабатывалась электронно-вычислительной машиной, что позволяло постоянно контролировать ход исследований.

— Это второй важный этап исследования антивещества на нашем 70-миллиардном ускорителе, — рассказывает ученый секретарь Института физики высоких энергий Вячеслав Кутьин, также участник экспериментов по получению антигелия. Первым можно считать получение антигелия-3, сложного антиядра.

Обнаружение антигелия подтвердило теорию о симметрии Вселенной, о наличии в ней вещества и антивещества с равными «правами». Но все-таки оставались сомнения, насколько справедливы будут обретенные знания и для других «посланцев» антимира. Единственным доступным для получения антиядром был антитритий — самый тяжелый изотоп антиводорода, сосед антигелия по Периодической таблице элементов Менделеева, отличающийся от него лишь одной единицей заряда и разный ему по количеству античастиц (у того и другого их по три).

Стратегия и тактика поиска во многом основывались на сведениях, полученных при изучении антигелия. Было важно узнать, действительно ли найденная закономерность образования справедлива для любых ядер антимира или есть еще секреты, оставшиеся нераскрытыми.

Ученые считают, что антитритий «полностью оправдал возлагавшиеся на него надежды». Механизм элементарных актов рождения антивещества стал теперь гораздо яснее. К примеру, можно считать доказанным, что внутриядерные силы не зависят от заряда: силы, действующие между частицами, совершенно подобны силам, действующим между античастицами.

Не менее важно подтверждение гипотезы об уменьшении вероятности образования каждого следующего, более тяжелого атомного антиядра в сто тысяч раз на дополнительную ядерную частицу. Поэтому для получения антигелия-4, состоящего не из трех, как антигелий-3 и антитритий, а из четырех ядерных античастиц, нужно уже не 100—200 часов на каждое событие рождения, а две тысячи лет!

— Эти важные сведения о фундаментальных основах образования антивещества безусловно сыграют существенную роль в глобальной теории образования и архитектуры Вселенной, — считает академик Логунов, — возможно, они помогут пролить свет на давнюю и неразрешимую загадку о роли антивещества во Вселенной и месте, которую оно в ней занимает.

Куда скрылись антимиры и где их искать — ответ на этот кардинальный вопрос астрофизики имеет огромное значение. Ведь овладение антивеществом, самые начальные шаги к которому сейчас сделаны, означало бы овладение не только тайнами мироздания, но и фантастически могучим источником энергии, которую дает аннигиляция — соединение вещества с антивеществом. Эта энергия в тысячи раз мощнее, чем ядерная.

Елена КНОРРЕ,
научный обозреватель АПН.

В ПОДДЕРЖКУ СПРАВЕДЛИВОЙ БОРЬБЫ

НЬЮ-ЙОРК, 30 июня. (ТАСС). Проблема Намибии вновь поставлена на обсуждение в Организации Об'единенных Наций. В комитете ООН по деколонизации только что закончилась общая дискуссия по этому вопросу, вызывающему большую тревогу как на африканском континенте, так и у всего международного сообщества.

В течение многих лет Намибия незаконно оккупирована расистским режимом ЮАР. Мандат Южной Африки на управление этой территорией был аннулирован Генеральной Ассамблеей ООН в 1966 году.

Однако ЮАР отказалась выполнить это решение Генеральной Ассамблеи. Более того, она стала усиленно насаждать в Намибии расистские порядки.

Нынешняя дискуссия вскрыла важные изменения, происшедшие в последнее время в Намибии. Она показала, что жестокие репрессии, к которым прибегают власти ЮАР, не только не сломили сопротивление африканцев, но, напротив, привели к созданию организованного национально-освободительного движения.

Об этом заявила на заседании комитета присутствовавшая на нем в качестве наблюдателя представительница народной организации Юго-Западной Африки (СВАПО) Патусе Нора Аппoлус.

Уже сам факт предоставления этой патриотической организации статуса наблюдателя в комитете ООН по деколонизации является большой моральной победой намибийского народа.

Комитет ООН по деколонизации подготовил решение, которое должно быть принято на очередном заседании. В нем выражена решимость оказать всю возможную поддержку народу Намибии в его борьбе за свободу и независимость.

ОТОВСЮДУ ОБО ВСЕМ

НА ЛОДКАХ ЧЕРЕЗ ТИХИЙ ОКЕАН

КИТО. Тринадцать отважных мореплавателей продолжают свое путешествие через Тихий океан. 27 мая из эквадорского порта Гуаякиль на трех лодках, сделанных из бальсового дерева, в Австралию отправилась группа путешественников, в которую вошли четыре американца, по два чилийца, канадца и мексиканца, по одному французу и эквадорцу.

Как на днях передал по радио руководитель экспедиции испанец Виталь Альсар, из-за слабого ветра и медленных морских течений переход несколько задерживается. Почти за месяц путешественники прошли всего лишь около 1.500 километров. Однако, несмотря на это, они рассчитывают в сентябре прибыть в австралийский порт Брисбен, пройдя расстояние в 16 тысяч километров.

БЕЛАЯ ГАДЮКА

БУХАРЕСТ. В торфяных болотах западных Карпат впервые в Румынии обнаружена белая гадюка. Длина ее превышает 80 сантиметров. Она имеет все признаки, присущие этой разновидности змей, — зигзаг на спине, крест на голове и короткий толстый хвост. Белая гадюка в горной местности — на высоте более 1000 метров над уровнем моря.

Научный парадокс, т. к. окраска змей обычно темнеет с высотой. Белые гадюки еще нигде не встречались

СЕЛ НА МЕЛЬ...

ЛОНДОН. Такого улова не видывали даже самые заядлые рыболовы — 20-метровый кит, забредший в Темзу, сел на мель близ автомобильных заводов «Форда» в Дагенеме. После трех часов тяжелого труда пожарникам и речной полиции удалось стащить морского гиганта на глубокое место. До выхода в море кита сопровождал патрульный катер. Расстояние по реке от устья Темзы до Дагенема составляет примерно 30 миль (около 50 км).

КРОКОДИЛ В... РЕКЕ ПО

РИМ. В водах крупнейшей в Италии реки По, в которой, как считают местные жители, уже и рыба вся давно перевелась, появился... крокодил!

Правда, он приплыл сюда не из Африки, а просто «сбежал» из аквариума бродячего цирка «Вюлбер». Крокодилу, которого зовут Жао, пока всего 40 дней отроду, и его размеры не превышают 30 сантиметров в длину. Однако, как считают специалисты, если условия жизни в итальянской реке придутся ему «по вкусу», то через некоторое время он сможет вырасти до шести метров и стать весьма опасным. Пока поиски Жао, которые ведут персонал цирка, карабинеры и многочисленные добровольцы, не увенчались успехом.

РАСХИЩЕНИЕ ШЕДЕВРОВ

ДЕЛИ. «Осторожно, бойтесь сырости. Книги» — об'емистый ящик с такой надписью привлек недавно внимание таможенников Калькуттского международного аэропорта. Форма, а также вес ящика не соответствовали его предполагаемому содержимому. Отрыв ящик, таможенники обнаружили внутри бронзовую скульптуру индийского бога танца — Шивы-натараджи. Эта скульптура, высотой немногим более метра, была отлита, по мнению ученых, более 1.000 лет назад и оценивается в один миллион долларов. Хозяин ящика с редчайшим произведением искусства Южной Индии исчез.

Это уже не первый случай, когда работники индийской таможни обнаруживают подготовленные к отправке за океан ценнейшие произведения искусства древней Индии, похищенные из индийских храмов.

ЯПОНИЯ

ПЕРЕД ВЫБОРАМИ В СТОЛИЦЕ

О сегодняшней внутриполитической обстановке в Японии говорится в статье, опубликованной американской газетой «Дейли уорлд».

Агентство печати Новости предлагает вниманию читателей эту статью с некоторыми сокращениями.

В апреле этого года Япония была парализована забастовкой служащих железных дорог. В результате забастовки были закрыты школы, самолеты оставались в аэропортах, прекратила работу почта, почти бездействовали телефонная сеть и телеграф.

Японская молодежь утрачивает чувство почтения к представителям власти. Рядовые члены профсоюзов решительно требуют от своих руководителей, возвращающихся с переговоров о коллективных договорах с компромиссными решениями, добиваться от предпринимателей больших уступок.

И это только надводная часть айсберга недовольства.

Что же вызывает гнев японцев?

Их раздражают цены на продукты питания, взлетевшие за прошлый год на 15 процентов. Даже связанное с бизнесом правительство осуждает некоторые из наиболее солидных японских компаний за безжалостные махинации с ценами.

Их беспокоит рост цен на землю и лесоматериалы, который часто приводит к крушению мечты о приобретении собственного домика на сбережения, тщательно копившиеся всю жизнь.

Их возмущает продолжающееся загрязнение окружающей среды: пропитанный дымом и копотью воздух, вызывающий приступы удушья, отравленные реки, вода которых убивает живое.

Как поступают люди, столкнувшись со всем этим? Они отдают свои голоса за коммунистическую и социалистическую партии. За завесой будущего видятся столкновения между лидерами этих партий и китами большого бизнеса Японии.

После второй мировой войны Японией неизменно правила, за исключением небольшого периода времени, либерально-демократическая партия (ЛДП) — партия бизнесменов и сотрудничающей с ними бюрократической элиты. ЛДП удалось добиться немалых успехов.

На всеобщих парламентских выборах в 1960 году ЛДП получила 57,5 процента голосов избирателей. На последних выборах — в 1972 году — количество голосов, поданных за ее кандидатов, сократилось до 47,6 процента.

Во время этих выборов, проходивших в декабре прошлого года, количество мест в нижней палате у коммунистической и социалистической партий увеличилось со 104 до 158. Еще более поразительным был успех коммунистов и социалистов на муниципальных выборах в японских городах.

Во главе пяти крупнейших городов Японии с общим населением в 21 миллион человек стоят сейчас левые мэры. В четырех из этих городов — Токио, Нагое, Иокогаме и Киото — мэры были избраны благодаря об'единенным усилиям коммунистов и социалистов. В Осаке, втором по величине городе Японии, социалисты провели в мэры своего кандидата.

Самый ощутимый удар по ЛДП был нанесен в тот момент, когда кресло мэра Нагои занял кандидат левых сил. Нагоя в течение многих лет была оплотом правящих сил. До 1971 года левые партии даже не пытались развернуть здесь свою деятельность.

В июле будут проходить выборы 126 депутатов в муниципальное собрание Токио. Коммунисты и социалисты занимают сегодня в нем 39 мест и борются за большинство. Они вполне могут завоевать его. В ходе декабрьских выборов в нижнюю палату парламента их кандидаты заняли 23 из 39 депутатских мест, выделенных для Токио. Коммунисты и социалисты получили 39,5 процента голосов токийцев, а ЛДП — лишь 29,7 процента.

(«Дейли уорлд» — АПН).

У РЕКИ. Фото В. Решетникова.

ХОРОШАЯ КНИГА ПРИРОДЫ

...Бывало, выскочишь на крыльцо и поежишься знобко, такой прохладой после избяного тепла обдаст раннее утро!

Рано-рано—еще и птичка носок о сучок не почистила, на лужке густая роса, свежо, чисто, без единого облачка небо, и солнце зидит в деревне одна береза. Старая высокая береза, та, что у колодца. Воробьи спят, спит шмель, как на подушке, на махровом цветке, солнышко только-только открывает глаза, а ты уж на ногах. Потому что уговорились ребята в рощу сбегать за грибами. Небось, прут боровички-то красноголовые, о подберезовиках и маслятах сомнений нет. Хорош ядреный боровик, но и обабок-крепыш тоже ничего себе: сверху коричневый, загорелый, с исподу белый и сплошь в веснушках. Сыроег набрать—и то ладно. Соленые сыроежки-говорушки с горячей картошкой—самый смак, если кто понимает. Но главное, принести грибов на похлебку. И вечером сварить их на костре. Бабушка будет хлебать да прихваливать:

— Хороша свининка из-под кустика!

Почему воспоминания о детстве всего легче накладываются на картины лета? Поля ржаные, васильки на меже, речка светлая—с криком куличка-перевозчика, с запахом сохнущей на камнях тины. Сосновая роща, ее медовая полуденная теплынь, белые мхи, откуда звонко стрекотали черные с красными подкрыльями кузнечики...

И поныне, когда июльским утром идешь в лес с кузовком, нет-нет, и поймаешь себя на мысли: а не эта ли тропка приведет вновь в страну детства? С какой радостью оставил ее, с такой же тоской и ищешь теперь в нее дорожку заповедную, бережно перебирая воспоминания, как скупец сбереженные сокровища.

Да, вот и июль на календаре! Еще один июль...

Визг стрижей над городом, гарь асфальта, когда распалится солнце, и спозаранок по субботам—потоки машин из города.

Грибы, ягоды. Лужайки с ромашками.

Усидишь ли теперь в квартире? Все удобства: газ и ванна с горячей водой, голубое окошко телевизора, распахнутое в мир, но... Но, скажите, что заменит траву в росе и плеск озерной волны у твоих босых ног!

Июль—зенит, вершина русского лета. «Макушкой» звали его в народе.

Обычно он приходит, когда распустит розовый кипрей свои султаны, угомонятся соловьи и зардеют россыпи земляники.

Нынче рано зацвел кипрей и липа набрала бутоны. Рано, еще в мае, пошли первые грибы, в том числе даже белые.

Но что это меняет? Свой ритм в природе, и он мало подвластен колебаниям погоды. Когда надо, птенцы первых выводков зябликов, дроздов, синиц покинули гнезда. В свое время плюшевыми мячиками запрыгали зайчата по опушкам, и барсучиха вынесла своих детенышей из норы погреться на солнце и позагорать...

Что ни поляна теперь, то школа. Что ни озеро, то класс, что ни кустик—парта. Постигают птенцы-слетки, зверята-несмышленыши великую науку жизни. Как ходить, скакать, к добыче подбираться, что есть и где пить — все-все узнают они в летние дни! И без окриков, без нотаций, а словно играючи.

На широком плесе плавает выводок гагар. Мать-гагара поймала рыбку, показала деткам и... выпустила. Ах-ах, уплывает, ну-ка, ныряйте, догоняйте! Одна гагара-крошка нырнула —не поймала рыбку-плотвичку. Вторая—тоже. Мать нырнула, сразу схватила. Да опять выпустила... Да разве это урок? Это ж игра в кошки-мышки!

Вечером мама-вальдшнеп вывела из лесу своих полосатых куличат на сырую после дождя дорогу. Топнула ногой: делайте, как я! Затопотали куличата с радостью. Танцы, да? Мы веселый народец, мы любим веселиться! Топает выводок.

— Хлоп!—стукнет вальдшнепиха.

Топ-топ!—лапками оземь стучат куличата.

Что, в самом деле у них танцы?

Нет, урок. На тему: как вальдшнепы добывают пищу из земли. Стуча ногой в землю, вальдшнеп и по тонам звука угадывает, имеются ли черви и букашки. Ну, а потом пускает в дело клюв, острый и длинный, как щуп.

Лиса к семейной норе притащила курочку-рябу. Ай-я-яй, рыжая, что ты наделала, кто ж теперь золотое яичко снесет?

Взялись лисята добычу теребить. Пух летит, трещат косточки—не надо и золотого яичка, если есть охота!

Лес июльский в истоме сонной, заводи озер, выстланными ласковыми листьями кувшинок и до дна высвеченные белым огнем дивных их цветов.

Жара. Последний крик кукушки...

В июле работа заходит за работу: не кончилась уборка трав, «зеленая страда», как — посмотри—озимые поспели, рожь бьет поклоны увесистым колосом.

А коль рожь на серп просится, порхнул с березы желтый лист, малина в лесу наряжается в рубиновое монисто ягод, то июль уступает место августу.

Прекрасна книга природы. Июль месяц — лишь одна из глав, повторяемая из года в год и всегда неповторимая в своей прелести. Будем же беречь эту книгу: мы ее читаем, читать ее и потомкам нашим!

И. НЕВЕЧЕРИН.

КАКАЯ БУДЕТ ПОГОДА?

Июль — самый теплый месяц лета. Он теплее предшествующего июня на 2—3 градуса. Средняя температура воздуха постепенно понижается с юга на север. В нашей области она несколько превышает 17 градусов. Максимальная температура в отдельные дни достигала 32—36°. Наиболее жарким за последние 30 лет был июль прошлого года. Тогда температура воздуха в Никольске повышалась до 36 градусов, а в Вологде—до 34. Самая низкая температура может опускаться в отдельные годы до +1, +2 градусов. В 1972 году в третьей декаде в Тарноге и Шексне был отмечен 0 градусов. Заморозки на почве в нашей области исключительно редки.

В июле часто отмечаются грозы: число дней с грозой колеблется от 5 до 8.

По сведениям Гидрометцентра СССР в июле этого года ожидается преобладание облачной погоды. В первой декаде пройдут частые дожди и грозы. Во второй и третьей декадах облачность временами будет уменьшаться до небольшой, грозовые дожди пройдут местами, чаще на западе области.

Ветер ожидается в первой половине месяца северо-западный и западный, в дальнейшем — южный, юго-восточный со скоростью 5—10 м/сек. с порывами при грозе до 12—15 м/сек.

Температура воздуха составит ночью +8, +13 градусов, днем +18, +23. Наиболее жарко будет с 10 по 14 и с 20 по 24 июля. В эти дни произойдет повышение температуры ночью до +13, +18, днем +22, +27, местами до 28—32 градусов тепла.

В среднем этот июль будет теплее обычного на 1—3 градуса.

З. РАТУШИНА, начальник отдела обслуживания гидрометобсерватории.

КРОССВОРД

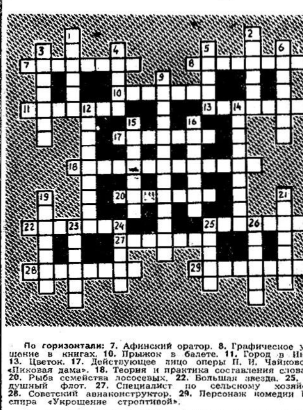

По горизонтали: 7. Афинский оратор. 8. Графическое украшение в книгах. 10. Прыжок в балете. 11. Город в Индии. 13. Цветок. 17. Действующее лицо оперы П. И. Чайковского «Пиковая дама». 18. Теория и практика составления словарей. 20. Рыба семейства лососевых. 22. Большая звезда. 25. Воздушный флот. 27. Специалист по сельскому хозяйству. 28. Советский авиаконструктор. 29. Персонаж комедии Шекспира «Укрощение строптивой».

По вертикали: 1. Картина В. Г. Перова. 2. Гора в Судетах. 3. Логово медведя. 4. Нотный знак. 5. Денежная единица Югославии. 6. Русский писатель XIX века. 9. Прибор для повышения или понижения напряжения электрического тока. 12. Резиновый слой по окружности шины. 14. Штат в США. 15. Река в Красноярском крае. 16. Место для рекламы товаров. 19. Немецкий физик. 21. Рассказ А. П. Чехова. 23. Театральное об'явление. 24. Остров в Эгейском море. 25. Помещение для хранения зерна. 26. Минерал синего цвета.

Ответы на кроссворд, опубликованный 24 июня.

По горизонтали: 3. Адаптация. 6. Консул. 7. «Игроки». 10. Крейцер. 11. Аксиома. 13. Лимон. 15. Стенолаз. 17. Смоленск. 18. Остроградский. 21. Левинсон. 22. Акварель. 23. Штамп. 26. Суриков. 28. «Одиссея». 29. Огород. 30. Кубрик. 31. Архипелаг.

По вертикали: 1. Аппалачи. 2. Каллисто. 4. Днестр. 5. Игарка. 8. Серна. 9. Сонет. 10. Котангенс. 12. Ассамблея. 14. Матрица. 16. Зорян. 17. Сосна. 19. Сидра. 20. Кросс. 24. Теодолит. 25. Маркизет. 27. «Вертер». 28. Орбита.

СОВЕТЫ ЗНАЮЩИХ ЛЮДЕЙ

В САДУ — ЗРЕЕТ ЯГОДА

В июле подходит к концу рост побегов у всех культур. У ягодников созревают ягоды и производится их сбор. У яблони продолжается развитие плодов и начинается закладка цветочных почек.

До созревания ягод почва должна содержаться в рыхлом и чистом от сорняков состоянии. В засушливую погоду желательны поливы. Перед созреванием ягод у земляники делается подстилка из соломы или травы.

У яблони с середины июля обработка почвы должна быть закончена. Под последнюю обработку желательно внести калийную подкормку (сульфата калия по 10 граммов или золы по 50 граммов на квадратный метр) приствольного круга, который должен быть в полтора раза шире проекции кроны. Такую же подкормку полезно дать и для крыжовника перед созреванием ягод.

Борьба с появляющимися вредителями и болезнями должна продолжаться в таком же порядке, как и в июне. Но опрыскивание ядохимикатами должно быть прекращено за две-три недели до созревания ягод. Во время плодоношения и сбора ягод можно применять для борьбы с вредителями и болезнями настои лука, чеснока, и других фитонцидных растений, которые убивают насекомых и грибки, но не опасны для человека.

В момент сбора ягод у черной смородины обнаруживаются побеги и ветки, поврежденные стеблевой галлицией. Они вянут и подсыхают. Под корой находятся мелкие оранжевые личинки. Такие ветви надо вырезать и сжигать.

Загнившие, червивые и пораженные сферотекой ягоды у крыжовника следует тщательно собирать и закапывать в землю, чтобы предупредить распространение инфекции.

С середины июля у яблони можно начинать прививку глазком (окулировку на дичках), или в ветви взрослых деревьев прививать лучшие культурные сорта.

В. АДРИАНОВ, зав. Вологодским госсортоучастком плодово-ягодных культур.

НА ПАСЕКЕ — И МЕДУ БУДЕТ БОЛЬШЕ

В июле продолжает цвести полевая фиалка, малина, мышиный горошек, полевой василек, золотая розга, кипрей, полевой осот, сурепка, вереск и другие медоносы. В этом месяце пчелы заготовляют товарный мед.

Успех получения высоких сборов меда зависит от того, где крылатые труженицы проводят лето,—от участка с цветущими медоносными растениями. В наших условиях к ним относятся кипрей, малина, вереск и другие. Не меньшее влияние на сбор урожая оказывает и подготовка ульев, сотовых рамок, оборудования, инвентаря.

Опытные пчеловоды, как А. Н. Селиванов (совхоз «Погореловский»), Н. В. Никишин (совхоз «Биряковский»), вывозят ульи на кочевку за десятки километров, благодаря чему получают по сорок-шестьдесят килограммов меда от каждой семьи.

Откачивание меда не рекомендуется начинать до тех пор, пока не будет обеспечен кормовой запас на осень, зиму и раннюю весну (20—25 килограммов на семью). Для откачивания меда рамки отбирают из ульев перед вечером. Отбор рамок производят, когда пчелы уже начали запечатывать сотовые ячейки в верхней части сота, а контрольный улей показывает на увеличение дневного сбора меда. Незапечатанный пчелами мед откачивать из рамок не следует, так как он незрелый.

При большом сборе мед часто не успевает созревать, а пчелы продолжают носить нектар. В этом случае для созревания меда магазин с пчелами поднимают и под него на корпус улья ставят второй магазин с пустыми сотами. В верхнем магазине мед дозревает в течение пяти дней.

При очень жаркой погоде ульи необходимо затенять. Увеличения посещений пчелами медоносных и опыляемых культур можно добиться путем приближения пасек к этим участкам и особенно дрессировкой пчел на запах цветков той или иной культуры или медоноса.

Для дрессировки приготовляют ароматический сироп. На каждые десять семей берется поллитровая банка кипятка, в которой растворяют полкилограмма сахара. Полученный раствор остужают до температуры парного молока, затем в него погружают свежие цветы (без зеленых чашечек) тех растений, на какие задумано направить пчел. Посуду крепко закрывают.

Приготовленный сироп оставляют настаиваться до утра в прохладном месте. Пчелам скармливают сироп утром за один-два часа до начала их лета, ежедневно (полстакана каждой семье). Раздают сироп в кормушках, которые ставят в улей поперек рамок. Подкорм пчел сиропом производят в течение всего периода цветения растений. Надрессированные пчелы усиленно работают по заданию пчеловода на определенной опыляемой или медоносной культуре.

М. ФАРУШЕВ.

СПОРТИВНЫЙ КАЛЕНДАРЬ

Как и все летние месяцы, июль тоже обещает быть очень насыщенным спортивными соревнованиями различного ранга. Вступают в высшую фазу состязания легкоатлетов. Поэтому у поклонников «королевы спорта» особенно много матчевых встреч, начиная с международных и кончая областными. Чаще всего они идут по программе всесоюзных спортивных игр молодежи, причем не только по легкой атлетике, но и по другим видам спорта.

2—12 июля — чемпионат мира по фехтованию. Гетеборг (Швеция).

16 июля — 5 августа — чемпионат мира среди юношей по шахматам. Тисайд (Англия).

20—22 июля — кубок Европы по прыжкам в воду. Ленинград.

20—29 июля — международная Балтийская регета. Ленинград.

24—25 июля — легкоатлетический матч СССР—США. Донецк.

24—27 июля — чемпионат мира по стрельбе из лука. Гренобль (Франция).

26—29 июля — чемпионат мира и Европы по гребле на байдарках и каноэ. Тампере (Финляндия).

27—28 июля — легкоатлетический матч сборных команд юниоров СССР—США. Харьков.

2—8 июля — чемпионат СССР по многодневной велогонке среди женщин. Ростов-на-Дону. Таганрог.

7—11 июля — чемпионат СССР в командной велогонке. Вильнюс.

9—13 июля — чемпионат СССР по легкой атлетике. Москва.

11—16 июля — первенство СССР среди юношей по конному спорту. Кострома.

12—15 июля — чемпионат СССР среди женщин и всесоюзные соревнования среди мужчин по велоспорту. Ленинград.

20—23 июля — чемпионат СССР среди мужчин по велоспорту. Тула.

23—28 июля — первенство СССР по современному пятиборью среди юношей. Таллин.

* * *

7—8 июля — чемпионат области по многоборью ГТО на приз журнала «Спортивная жизнь России». Вологда.

13—15 июля — первенство области среди команд ДСО по городошному спорту. Череповец.

14—15 июля — первенство области по ориентированию на местности среди команд ДСО. Вологда.

17—20 июля — областные финальные соревнования на приз клуба «Кожаный мяч». Харовск.

19—23 июля — участие в чемпионате Северо-Запада России по многоборью ГТО. Смоленск.

16—28 июля — всероссийские юношеские соревнования по футболу среди команд класса «А». Вологда. Череповец.

21—23 июля — первенство области среди коллективов физкультуры по парусному спорту. Череповец.

28—31 июля — первенство Северо-Запада РСФСР среди команд отделений ДЮСШ по легкой атлетике. Вологда.

Июль — чемпионат области по футболу; кубок области среди команд районов, городов по футболу; — календарные игры по футболу среди команд второй лиги класса «А».

ПОЛЕЗНО ЗНАТЬ

СОЛНЦЕ И НАШЕ ЗДОРОВЬЕ

Тоскливо на душе в непогоду, когда солнце надолго исчезает за тучами. Но дело не в одном лишь настроении: лучи дневного светила, озаряя вселенную, согревают все живущее, они—могучий фактор укрепления организма человека. Отец медицины Гиппократ с полным основанием называл их лекарством для всех.

Есть три вида излучения: инфракрасное (тепловое), видимое глазом и ультрафиолетовое, обладающее наибольшей силой биологического действия. Именно ультрафиолетовые лучи вызывают в коже сложнейшие химические процессы в результате которых образуются особые биохимические вещества, которые, поступая затем в организм, повышают обмен веществ. Часть белковых молекул разрушается, из продуктов их распада создается красящее вещество — меланин, придающее коже красивую бронзовую окраску. Наряду с этим, из кожного жира вырабатывается весьма нужный организму антирахитический витамин Д. Происходят и другие сложные физиологические процессы. Так, при умеренном облучении в крови увеличивается количество красных телец—эритроцитов и гемоглобина, повышаются работоспособность и выносливость. Наоборот, при чрезмерном пребывании на солнце у человека снижается аппетит, ухудшается сон, возникают раздражительность, головные боли, может развиться малокровие и даже произойти солнечный удар.

Словом, и вполне здоровым людям нужна разумная осторожность, что же до больных, то вопрос о том, можно ли им пользоваться солнцем, должен решать только врач. Категорически противопоказано ультрафиолетовое облучение лицам с возбужденной нервной системой, органическими расстройствами сердца и кровеносных сосудов, со склонностью к кровотечениям, больным легочным туберкулезом, эпилепсией, склерозом мозговых сосудов, всем, кто истощен длительной болезнью и страдает острым поражением кожных покровов.

Свое «общение» с солнцем здоровому человеку лучше начинать с нескольких воздушных ванн в тени деревьев. Организм при этом подвергается умеренному воздействию ультрафиолетовых лучей, отражаемых небом. Собственно же солнечные ванны целесообразнее всего принимать на медицинском пляже в отгороженном месте, на веранде, наконец, в комнате с открытой дверью — там, где можно полностью обнажиться. Голову следует защитить светлой панамой, соломенной шляпой, а глаза — темными очками. Нельзя делать это натощак — после еды должно пройти не менее двух часов.

Готовых штампов в солнцелечении нет, дозировка и периодичность ванн очень индивидуальны, каждый организм реагирует на них по-своему. Помимо врачебной рекомендации очень важен самоконтроль—надо самому следить за тем, как влияет облучение на организм: не возникают ли усталость, слабость желание уйти в тень, нет ли сердцебиений? Чем полноценнее данные самонаблюдения, тем увереннее и точнее сможет сделать вывод врач—прибавить или уменьшить дозу, продолжить или приостановить прием солнечных ванн.

Различают четыре вида солнечной радиации — прямую рассеянную, отраженную и суммарную. Прямая (она идет непосредственно от светила) несет с собой и тепловые, и видимые, и ультрафиолетовые лучи. Рассеянная радиация поступает с голубого небосвода и содержит ценные ультрафиолетовые лучи, вызывающие загар. Наименее активны в биологическом отношении солнечные лучи, отраженные от травы, земли, стен и других предметов. Медицина учитывает поэтому лишь прямую рассеянную и суммарную радиацию (название последней об'ясняет ее сущность). Здоровым не вредит суммарная радиация. Больным врач должен указать: какой вид облучения для них наиболее полезен. Дозируется радиация в калориях. В южных широтах в летний полдень на один квадратный сантиметр поверхности приходится примерно одна калория. Начинают облучение обычно с 3—5 калорий суммарной радиации — это то количество, которое производит в организме минимальные изменения. 20 калорий могут уже вызвать у незакаленного человека покраснение кожи, легкий ожог, что, конечно, нежелательно. Через каждые три дня нагрузку увеличивают на 5 калорий. Максимальная разовая доза — 50 калорий.

Специальные актинометрические станции измеряют в СССР интенсивность солнечного излучения, данные об этом поступают в больницы, санатории, профилактории.

Врач В. СВАРИЧЕВСКИЙ. (Центральный научно-исследовательский институт санитарного просвещения).

Редактор Н. М. ЦВЕТКОВ.

ТЕАТР

В помещении Дворца культуры железнодорожников

ГАСТРОЛИ КИЕВСКОГО ГОСУДАРСТВЕННОГО ТЕАТРА ОПЕРЕТТЫ

1 июля (утро и вечер) «ЧЕТВЕРО С УЛИЦЫ ЖАННЫ»

2, 3 июля «ЛЕТУЧАЯ МЫШЬ».

Начало спектаклей: вечернего—в 19.30, дневного—в 12 часов.

КИНО

СЕГОДНЯ, 1 ИЮЛЯ

Им. ЛЕНИНСКОГО КОМСОМОЛА —новый цветной широкоэкранный художественный фильм «Человек на своем месте». Сеансы: в 9.30, 11.30, 13.30, 15.30, 17.30, 19.30 (удл.), 21.50. На удлиненном сеансе «Димка».

«САЛЮТ». Большой зал—новый художественный фильм «Дон Жуан в Таллине» (производство киностудии «Таллинфильм»). Сеансы: в 9.40, 11.20, 13, 14.40, 16.20 (удл.), 18.20, 20, 21.30. Зал кинохроники — «Ну, погоди!» (6 выпусков). Сеансы: в 10, 11.10, 12.20, 13.30, 14.30, 15.50, 17, 18.10, 19.20, 20.30, 21.40.

«РОДИНА»—новый художественный фильм «Белые розы для моей черной сестры». Сеансы: в 11.20, 13.20, 15.20, 17.20, 19.20 (удл.), 21.45. На сеансе в 9.20—«Точка, точка, запятая».

«СПУТНИК» — цветной художественный фильм «Право на прыжок» (производство киностудии «Мосфильм»). Сеансы: 15, 17, 19, 21 (удл.). Для детей в 11 и 13 часов — «Старая, старая сказка».

ДВОРЕЦ КУЛЬТУРЫ ЖЕЛЕЗНОДОРОЖНИКОВ. Малый зал—художественный фильм «Дело Церник». Сеансы: 15, 17, 19, 21 час.

«ОКТЯБРЬ» — новый широкоэкранный художественный фильм «Четвертый». Сеансы: 13, 15, 17, 19, 21 (удл.). Для детей в 11 часов—сборная программа мультфильмов.

МУЗЫКАЛЬНОЕ УЧИЛИЩЕ — «Фантомас» (первая серия). Сеансы: 17, 19 часов.

ГОРОДСКОЙ ДОМ КУЛЬТУРЫ — «Корона Российской империи» (две серии). Начало в 17 часов.

ЗАВТРА, 2 ИЮЛЯ

Им. ЛЕНИНСКОГО КОМСОМОЛА —новый цветной широкоформатный художественный фильм «Лаутары» (две серии). Сеансы: 9.50, 12.40, 15.30, 18.20, 21 час.

«САЛЮТ». Большой зал — новый цветной художественный фильм «Семург» (производство киностудии «Узбекфильм»). Сеансы: 9.40, 11.30, 13.20, 15.10, 17, 18.40, 20.20, 22 часа. ЗАЛ КИНОХРОНИКИ—новые хроникально-документальные фильмы: «Национальный цирк», «Люди цирка». Сеансы: 10, 12.40, 14, 18, 19.20. На сеансах в 11.20, 15.20, 16.40, 20.40, 21.50 — «Ну, погоди!» (шесть выпусков).

«РОДИНА» — новая цветная музыкальная кинокомедия «Последние дни Помпеи». Сеансы: 9.30, 11.10, 12.50, 14.30, 16.10, 17.50, 19.30 (удл.), 21.40.

ДВОРЕЦ КУЛЬТУРЫ ЖЕЛЕЗНОДОРОЖНИКОВ — художественный фильм «Белые розы для моей черной сестры». Сеансы: 15, 17—большой зал; 19, 21 час—малый зал.

«ОКТЯБРЬ» — новый художественный фильм «Долгий поиск». Сеансы: 15, 17, 19, 21 (удл.).

«СПУТНИК» — новая польская кинокомедия «Беспокойный постоялец». Сеансы: 11, 13, 15, 17, 19 (удл.), 21 час.

Смотрите, слушайте

ТЕЛЕВИДЕНИЕ

2 ИЮЛЯ

15.40—Цв. тел. Премьера документального фильма «Десятая весна Руанды». 16.30—Наука—сельскому хозяйству. «Пчелы и урожай». 17.30—«Федор Гладков». К 90-летию со дня рождения писателя. 18.10—«Третий, решающий: стране рапортует Ярославская область». 19.15—«Международная панорама». 19.45—Цв. тел. «Тени исчезают в полдень». 4-я серия. 21.00—«Время». 21.30—Заключительный концерт победителей Всесоюзного конкурса молодых исполнителей народной песни, исполнителей на народных инструментах.

3 ИЮЛЯ

9.45—«Дакгари». Телевизионный художественный фильм (США). 20-я серия — «Месть Джуди». 11.00 — «Очевидное — невероятное». 12.00—Для детей. «Забавные путешественники». 12.30—Дневник соревнований. 15.50 — Кинопрограмма студии «Молдова-фильм». 17.30 — Цв. тел. Концерт русского народного хора «Северяночка» г. Череповца. 18.10—«Книжная лавка». 19.00—«Москва и москвичи». 19.50—«Тени исчезают в полдень». Телевизионный художественный фильм. 5-я серия. 21.30—А. Корнейчук—«Платон Кречет». Спектакль Харьковского государственного академического театра имени Т. Шевченко. 23.00—Цв. тел. Чемпионат СССР по современному пятиборью.

РАДИО

ПЕРЕДАЧИ ИЗ ВОЛОГДЫ

2 ИЮЛЯ

6.30—7.00 — Радиогазета «Сельская жизнь». 7.20—7.30—Передача—«Встреча воинов-ветеранов». 7.30—7.40 — Корреспонденция «Лесам шуметь». 18.00 — Последние известия. 18.10—Передача «Знакомьтесь, институт культуры».

3 ИЮЛЯ

6.30—7.00 — Обзор газеты «Красный Север». Передача для работников лесной промышленности. Радиобюллетень «Технический вестник». 7.20—7.30—«Вологодский комсомолец» на этой неделе». Обозрение. 7.30—7.40—Беседа «Физкультуру и спорт — на выполнение задач пятилетки». 18.00 — Последние известия. 18.15—Передача из цикла «Соревнованию — широкий размах». 18.30—Передача «Нам пишут».

Вологодский машиностроительный техникум

С 10 ИЮЛЯ ОРГАНИЗУЕТ

ПОДГОТОВИТЕЛЬНЫЕ КУРСЫ

для поступающих в техникум на базе восьмилетней и средней школы.

Иногородним предоставляется общежитие.

Плата за обучение—2 рубля.

АДРЕС ТЕХНИКУМА: г. Вологда, Июльский переулок, 17. Проезд автобусом маршрута № 16 до остановки «ГПТУ».

Вологодское среднее городское профтехучилище № 28

ОБЪЯВЛЯЕТ ПРИЕМ МОЛОДЕЖИ

на 1973/74 учебный год

для обучения специальностям:

ТОКАРЬ (срок обучения 3 года);

СЛЕСАРЬ-РЕМОНТНИК (срок обучения 3 года);

ЭЛЕКТРОМОНТЕР по обслуживанию промышленного оборудования (срок обучения 3 года);

НАЛАДЧИК токарных автоматов и полуавтоматов (срок обучения 3 с половиной года);

НАЛАДЧИК шлифовальных станков (срок обучения 3 с половиной года).

Принимаются юноши и девушки в возрасте 15 лет, имеющие образование 8 классов и годные по состоянию здоровья для работы в промышленности.

Училище готовит квалифицированных рабочих со средним образованием.

По окончании училища выпускникам выдается аттестат о присвоении разряда по профессии и получении среднего образования.

Выпускники направляются на работу на ГПЗ-23.

Принятые в училище обеспечиваются бесплатным питанием и форменным обмундированием. Нуждающимся предоставляется общежитие.

Начало занятий 1 сентября.

Желающие поступить подают заявление на имя директора училища с приложением свидетельства о восьмилетнем образовании (подлинник), свидетельства о рождении (подлинник), характеристики из школы, справки с места жительства, справки о семейном положении, автобиографии, шести фотокарточек, медицинской справки по месту жительства (форма № 286), почтовых марок на 20 копеек.

Поступающие проходят дополнительную медицинскую комиссию при училище.

Заявление и документы сдавать лично по адресу: г. Вологда, Окружное шоссе, 5, ГПТУ № 28. Проезд автобусом маршрута № 16 до остановки «ГПТУ».

Совхоз «Плодопитомнический»

ПРИГЛАШАЕТ

ВРЕМЕННЫХ РАБОЧИХ

НА ПРОПОЛОЧНЫЕ РАБОТЫ

с последующим переводом НА СБОР ЗЕМЛЯНИКИ.

Оплата труда сдельная. Обращаться в контору совхоза.

Телефон: 7-04-2-22.

Отдел внутренних дел Вологодского горисполкома с прискорбием извещает о безвременной смерти бывшего сотрудника отдела

ГРАЧЕВА Михаила Николаевича

и выражает глубокое соболезнование родным и близким покойного.

Похороны состоятся 1 июля. Вынос тела в 15 часов из горбольницы.

ПОЧТОВЫЙ ИНДЕКС: 160001

НАШ АДРЕС: Вологда-1, ул. Челюскинцев, 3

ТЕЛЕФОНЫ: зам редактора — 2-31-41, зам редактора — 2-32-51, ответственный секретарь — 2-31-35, секретариат — 2-53-21, 2-10-62, отделы: партийной жизни — 2-55-70, пропаганды марксизма-ленинизма — 2-03-37, промышленности и транспорта — 2-05-13, строительства и лесной промышленности — 2-55-30, сельскохозяйственный — 2-04-85, советского строительства и быта — 2-01-72, культуры — 2-31-40, информации — 2-55-23, 2-31-42, писем трудящихся и работы с рабселькорами — 2-00-32, приемная писем — 2-00-33, бухгалтерия — 2-55-40, прием об'явлений — 2-04-61.

ГЕ—01432 Индекс 50567. Об'ем 2 п. л. Тир. 95500. Зак. 4179. Областная типография: г. Вологда, ул. Калинина, 3.