В ПОЛЕТЕ «СОЮЗ-12»

Пролетарии всех стран, соединяйтесь!

ГОРЬКОВСКИЙ ОРДЕНА ТРУДОВОГО КРАСНОГО ЗНАМЕНИ ОБЛАСТНОЙ СОВЕТ ДЕПУТАТОВ ТРУДЯЩИХСЯ СССР ОРДЕНА ТРУДОВОГО КРАСНОГО ЗНАМЕНИ ОБЛАСТНОЙ СОВЕТ ДЕПУТАТОВ ТРУДЯЩИХСЯ ОРДЕНА ТРУДОВОГО КРАСНОГО ЗНАМЕНИ ОБЛАСТНОЙ СОВЕТ ДЕПУТАТОВ ТРУДЯЩИХСЯ ОРДЕНА ТРУДОВОГО КРАСНОГО ЗНАМЕНИ ОБЛАСТНОЙ СОВЕТ ДЕПУТАТОВ ТРУДЯЩИХСЯ ОРДЕНА ТРУДОВОГО КРАСНОГО ЗНАМЕНИ ОБЛАСТНОЙ СОВЕТ ДЕПУТАТОВ ТРУДЯЩИХСЯ ОРДЕНА ТРУДОВОГО КРАСНОГО ЗНАМЕНИ ОБЛАСТНОЙ СОВЕТ ДЕПУТАТОВ ТРУДЯЩИХСЯ ОРДЕНА ТРУДОВОГО КРАСНОГО ЗНАМЕНИ ОБЛАСТНОЙ СОВЕТ ДЕПУТАТОВ ТРУДЯЩИХСЯ ОРДЕНА ТРУДОВОГО КРАСНОГО ЗНАМЕНИ ОБЛАСТНОЙ СОВЕТ ДЕПУТАТОВ ТРУДЯЩИХСЯ

КРАСНЫЙ СЕВЕР

ПЯТНИЦА, 28 СЕНТЯБРЯ 1973 г.

№ 228 (16867)

Цена 2 коп.

ОРГАН ВОЛОГОДСКОГО ОБЛАСТНОГО КОМИТЕТА КПСС И ОБЛАСТНОГО СОВЕТА ДЕПУТАТОВ ТРУДЯЩИХСЯ

ЗНАК ПОЧЕТА

ГЕТА ОСНОВАНА МАЕ 1917 ГОДА

Выходит шесть раз в неделю

Сообщение ТАСС

В соответствии с программой исследований в околоземном космическом пространстве 27 сентября 1973 года в 15 часов 18 минут по московскому времени в Советском Союзе осуществлен запуск космического корабля «Союз-12».

Космический корабль, выведенный на расчетную орбиту спутника Земли, пилотирует экипаж в составе командира корабля подполковника Лазарева Василия Григорьевича и бортинженера Макарова Олега Григорьевича.

Программа орбитального полета, рассчитанного на двое суток, включает:

— комплексную проверку и испытание усовершенствованных бортовых систем;

— дальнейшую отработку процессов ручного и автоматического управления в различных режимах полета;

— проведение спектрографирования отдельных участков земной поверхности с целью получения данных для решения народнохозяйственных задач.

Экспериментальный полет корабля «Союз-12» является одним из этапов работ по дальнейшему совершенствованию космических пилотируемых кораблей.

С экипажем корабля «Союз-12» поддерживается устойчивая радио- и телевизионная связь.

Самочувствие космонавтов товарищей Лазарева и Макарова хорошее, бортовые системы работают нормально.

Космонавты товарищи Лазарев и Макаров приступили к выполнению намеченной программы полета.

Подполковник ЛАЗАРЕВ
Василий Григорьевич

Василий Григорьевич Лазарев родился в 1928 году в селе Порошино Кытмановского района Алтайского края.

В 1952 году В. Г. Лазарев окончил военно-медицинский факультет при Саратовском медицинском институте и работал врачом. Затем поступил в Чугуевское военное авиационное училище летчиков, которое окончил в 1954 году. С 1954 года по 1966 год он летчик-инструктор, летчик-испытатель, а затем старший летчик-испытатель-врач.

В отряд космонавтов зачислен в 1966 году.

В. Г. Лазарев был дублером командира экипажа при подготовке полета корабля «Союз-9».

Лазарев — член Коммунистической партии Советского Союза с 1956 года.

Жена космонавта — Луиза Ивановна работает в центре подготовки космонавтов.

В семье Лазаревых сын Александр — курсант летного училища.

Родители космонавта проживают в городе Свердловске.

МАКАРОВ
Олег Григорьевич

Олег Григорьевич Макаров родился в 1933 году в селе Удомля Удомельского района Калининской области.

В 1951 году Олег Григорьевич окончил среднюю школу, в 1957 году — Московское высшее техническое училище имени Баумана. С 1957 года он конструктор-испытатель, проявил себя инициативным, эрудированным инженером, принимал участие в работах по созданию космических кораблей.

В 1966 году Олег Григорьевич был зачислен в отряд космонавтов.

Макаров — член Коммунистической партии Советского Союза с 1961 года.

Жена космонавта Валентина Ивановна работает в конструкторском бюро.

В семье Макаровых — сын Леонид 1961 года рождения.

Родители космонавта проживают в поселке Ивановское Ленинградской области.

ДОСРОЧНО!

Промышленность РСФСР досрочно, 26 сентября, завершила выполнение девятимесячного плана 1973 года по общему объему реализации продукции и производству большинства важнейших видов изделий.

СЕССИЯ ОБЛАСТНОГО СОВЕТА ДЕПУТАТОВ ТРУДЯЩИХСЯ

Состоялась вторая сессия областного Совета депутатов трудящихся четырнадцатого созыва, рассмотревшая вопрос:

Отчет Вологодского райисполкома о выполнении наказов избирателей, данных депутатам областного Совета трудящихся четвертого созыва.

О мероприятиях по выполнению наказов избирателей, данных депутатам областного Совета трудящихся четвертого созыва.

С докладом по первому вопросу выступил председатель исполкома Вологодского районного Совета депутатов трудящихся С. М. Усов. С содокладом — член постоянной комиссии по сельскому хозяйству областного Совета Г. Н. Номоруев.

В обсуждении доклада приняли участие депутат В. Г. Барышников — начальник областного производственного объединения совхозов, депутат Г. П. Лапшин — председатель Череповецкого райисполкома, депутат Л. Н. Беляшова — доярка совхоза «Бабаевский» Бабаевского района, С. В. Кутюмов — директор Вологодского треста молочно-овощеводческих совхозов, депутат М. Г. Матаков — председатель Сокольского райисполкома, депутат В. А. Жданов — председатель колхоза «Синдеевский» Тотемского района, депутат Ю. А. Наклов — председатель Кичменско-Городецкого райисполкома, депутат М. М. Резанова — доярка совхоза «Рослятинский» Грязовецкого района, Н. А. Воронин — председатель Кабужницкого райисполкома, депутат И. С. Серяпелобина — бригадир колхоза «Земледелец» Устюженского района, депутат И. В. Иванов — бригадир колхоза «Родина» Вологодского района, депутат Т. П. Дружинская — доярка совхоза имени Ленина Усть-Кубинского района, депутат Ю. А. Ярушников — заместитель председателя облисполкома.

С докладом о мероприятиях по выполнению наказов избирателей, данных депутатам областного Совета депутатов трудящихся четырнадцатого созыва выступил первый заместитель председателя исполкома областного Совета В. А. Шивринский.

По рассмотренным вопросам сессия приняла соответствующие решения.

Сессия рассмотрела организационный вопрос. В связи с переходом на другую работу досрочно освобожден от должности заместителя председателя областного суда Л. В. Серягина. Заместителем председателя областного суда избран Ю. Д. Соколов.

Подробный отчет о сессии будет напечатан в одном из ближайших номеров газеты.

ОБЩЕСТВЕННОМУ СТАДУ — ТЕПЛУЮ И СЫТУЮ ЗИМОВКУ

Перед животноводами области стоит ответственная задача — за оставшееся до конца года время так организовать дело на фермах, чтобы ежедневно выполнять производственные задания по продаже молока государству. Для этого нужно каждый месяц заготовлять его на семь тысяч тонн больше, чем в эти же месяцы прошлого года. Такие возможности имеются. В первую очередь надо использовать резервы для улучшения содержания животных. Земледельцы вырастили богатый урожай картофеля. Надо разумнее его использовать в норм скоту можно получить высокую отдачу.

В чем же заключаются особенности скармливания картофеля? На этот вопрос попросили ответить главного зоотехника совхоза «Красная звезда», заслуженного зоотехника РСФСР А. П. Тимохина.

— В балансе кормов в нашем хозяйстве процентное отношение картофеля увеличили с каждым годом. Нам, в текущую зимовку фуражные цели решено использовать не менее полутора тонн.

Для получения более высоких удоев картофель коровам скармливается с сыром вице. Необходительно давать его сразу и, если он крупное, много яйца, измельчают. Перед измельчением картофель на любых корнепритосельных машинах выдерживают большое количество гнилого картофеля, содержащегося в своем составе высокий процент крахмала. Поэтому измельченный картофель сейчас же смешивать с измельченной соломой, сеном с мукой, сухими отходами, гидролизными кормами и концентратами.

— Алексей Прокопьевич! В ваше хозяйстве есть специальные машины и для мойки, для измельчения клубней. Как же быть тем специалистам, которые не имеют специального оборудования?

— При отсутствии специальных машин по приготовлению и обработке картофеля обязательна мойка в ботках, в ваннах или других емкостях. Измельчать картофель после мойки можно сечкой или обычными лопатами.

Обязательным является подавание молотой силы по норма суточной дозы на голову.

Необходимым условием, обеспечивающим получение высокого эффекта в увеличении молочной продукции при использовании картофеля, является включение в рацион не менее килограммов грубого корма на каждые 100 килограммов живого веса животных.

Если же грубого корма в рационе нет или его недостаточно, то от скармливания картофеля, особенно в больших количествах, производит расстройство пищеварительного аппарата, сократится переваримость и усвояемость картофеля и отдача от его использования будет значительно меньшая.

Зоотехники хорошо знают эту специфическую особенность и обязательно должны ее учитывать.

— Какова норма скармливания картофеля дойным коровам?

— Шесть-восемь килограммов картофеля можно скармливать в разовой даче, если же в рацион включается 12—15 или более килограммов, желательно распределить его на два раза.

Суточная норма картофеля каждой корове может быть доведена до 20—25 килограммов.

Картофель для кормовых целей может быть и заложен в хорошо облицованных траншеях: сырой — хорошо мытым и измельченным, вареный — измятый и хорошо утрамбованный. В том и другом случае в период силосования можно добавлять отаву многолетних трав.

В нашем совхозе, помимо выделяемого на фураж картофеля, почти ежегодно сущаем излишки у населения, и считаем это целесообразным.

Член областной закупочной комиссии по подготовке скотопомещений к зиме Э. В. ГОЛОВКИН возвратился на командировки по хозяйствам Устюженского района.

На планерке он рассказал:

По десять килограммов молока от коровы ежедневно получают сегодня животноводы колхоза имени XIII годовщины Октября. Молочное стадо, правда, по-прежнему часов пасут, но во дворах кормит по-настоящему. В рационе животных от двух до четырех килограммов концентратов (в зависимости от продуктивности), восемь-десять — картофеля, четыре-пять килограммов запаренных веников. Доярки приходится выполнять вручную, а механизмы бездействуют.

Медленно выполняет свои обязательства перед животноводами Шуйского объединение «Сельхозтехника».

На тысячу тонн молока больше продали государству с начала года животноводы Бабушкинского района к уровню того же периода прошлого года.

Сегодня в планерке принимают участие руководители некоторых хозяйств этого района.

Н. Е. ХАРИН, председатель колхоза «Север»:

— За успехи, достигнутые во Всесоюзном социалистическом соревновании, животноводы удостоены правительственных наград. Среди них Зинаида Павловна Клинова, награжденная орденом Октябрьской Революции, Фаина Васильевна Рыкова — орденом Трудового Красного Знамени. Такой же награды удостоен и я, которую расцениваю как большую честь для всего нашего колхоза.

В эти дни в хозяйстве проводится большая работа по переводу скота на стойловое содержание.

В итоге за высокие награды наши животноводы дали слово: годовой план продажи молока выполнить ко Дню работников сельского хозяйства. Думаю, что слово свое сдержим.

М. А. БАРАНЦЕВ, председатель колхоза «Правда»:

— Наш колхоз выполнил годовой народнохозяйственный план по продаже молока государству. Зимой скот будет стоять в трех помещениях и обеспечен кормами. Вся солома скармливается и запаренном виде. В рационе в этом году значительно больше коровьих. Зерна собрано в подтора раза больше прошлогоднего.

Досрочно выполнив и план по продаже мяса государству. Наличие крупного рогатого скота уже превышает выходное поголовье, которое мы должны иметь на 1 января 1974 года.

П. М. МАЛЫШЕВ, председатель колхоза «Победа»:

— В этом году мы впервые силосовали солому. На днях провентили, каков получился силос. Вскрыли одну траншею и убедились, что силос отличный. На будущий год значительно увеличим запасы этого корма.

Итак, два подхода и делу — два результата. Поэтому сравнению можно понять, почему медленно, несмотря на благоприятные условия, растет продуктивность скота в хозяйствах района.

В большом долгу перед животноводами инженерная служба колхозов района.

Даже в лучших хозяйствах, в том же колхозе имени XIII годовщины Октября, большинство преобразовательных телей и работа в иных условиях не готовы. Многие работы, связанные с приготовлением и раздачей кормов, доярки приходится выполнять вручную, а механизмы бездействуют.

Медленно выполняет свои обязательства перед животноводами Шуйское объединение «Сельхозтехника».

ДНЕВНИК ПОЛЕВЫХ РАБОТ

Первая графа — районы, вторая подлита зяби (в процентах к заданию), третья — выполнено картофеля (в процентах к плану с учетом поправки на 25 сентября).

У.-Кубинский	73	90
Кирилловский	71	100
Белозерский	69	92
Чагодощенский	63	83
Кадуйский	58	96
Устюженский	56	74
Вашкинский	55	89
Бабаевский	54	79
Вологодский	53	82
Тарногский	51	88
Шекснинский	50	96
Белозерский	50	96
Кадуйский	49	85
Грязовецкий	49	76
Череповецкий	46	81
Вытегорский	46	89
Верховажский	45	98
Междуреченский	40	100
Тотемский	39	92
Сокольский	36	60
Никольский	35	90
Бабушкинский	35	96
Междуреченский	33	64
Сямженский	32	93
Вожегодский	28	100
К.-Городецкий	28	88

ВЫПОЛНЕН

годовой план реализации трестом каровским колхозом «Победа». На льнозавод отправлено больше двухсот тонн тресты при плане сто девяносто.

Полностью сдал тресту первая и шестая бригады (бригадиры члены КПСС В. А. Барцев и П. И. Калинин), а также четвертая и пятая бригады (бригадиры М. А. Корростелев и В. А. Куркова). Средний номер тресты 1,4. А бригада Л. В. Рабковой сдает продукцию средним номером 1,57.

Сверх годового плана будет продано около сорока тонн продукции.

Н. ШАВЕРИН,
редактор районной газеты «Призыв».

НА СОИСКАНИЕ ГОСУДАРСТВЕННОЙ ПРЕМИИ

Известный советский писатель В. П. Астафьев, живущий и работающий в Вологде, выдвинут на соискание Государственной премии РСФСР 1973 года. На соискание премии издательством «Молодая гвардия» представлена повесть В. П. Астафьева «Последний поклон».

Пребывание А. Н. Косыгина в Югославии

БЕЛГРАД, 27 сентября. (Спец. корр. ТАСС). Председатель Исполнительного вече социалистической республики Сербии М. Бойнич дал вчера вечером ужин в честь члена Политбюро ЦК КПСС, Председателя Совета Министров СССР А. Н. Косыгина, находящегося с официальным дружественным визитом в Югославии. На ужине были председатель ЦК Союза коммунистов Сербии Т. Вланкович, председатель скупщины Сербии Д. Драшкович, член Президиума Исполнительного вече, председатели общественности, видные деятели науки и культуры. Среди гостей были сопровождающие главу Советского правительства официальные лица.

Во время ужина, прошедшего в теплой, дружественной атмосфере, М. Бойнич и А. Н. Косыгин обменялись тостами.

М. Бойнич подчеркнул, что народы Югославии и Советского Союза связаны прочными узами традиционной дружбы. Народы двух стран, отмечал он, вместе с силами прогресса выступали во время второй мировой войны против общего врага, а сейчас имеют общую цель — строительство социалистического общества.

А. Н. Косыгин в ответном слове сказал, что впечатления от пребывания в Югославии, содержательные и конструктивные беседы с Д. Бицичем и другими югославскими руководителями вызывают глубокое удовлетворение.

Прочные узы между народами Советского Союза и Югославии, подчеркнул А. Н. Косыгин, в полном смысле слова являются интернациональными, ибо характеризуются давней и прочной традицией.

ИДЕТ РЕКОНСТРУКЦИЯ

РЕШАЮЩЕЕ НАПРАВЛЕНИЕ

Коллектив вагонного депо Вологда разработал комплексный план развития предприятия, который предусмотрена полная реконструкция и модернизация всех существующих цехов и участков, внедрение механизации и автоматизации на ремонте вагонов, более прогрессивной технологии. Вместе с тем составлен план капитального строительства. Как все это осуществляются намеченные мероприятия, редакция попросила рассказать начальника депо.

В ДЕПО построен мощная механизированная прачечная, комплекс технических сооружений на пункте технического осмотра Лоста, транспортный цех, вновь созданы локтевая с новыми теплосетями и складское хозяйство. Подвергались реконструкции экспериментальный и деревообрабатывающий, сборочный и тележечный цехи, созданы вновь участки с комплексной механизацией всех существующих цехов и участков, внедрение механизации и автоматизации на ремонте вагонов, более прогрессивной технологии. Вместе с тем составлен план капитального строительства. Как все это осуществляются намеченные мероприятия, редакция попросила рассказать начальника депо.

На ПТО Лоста закончены работы по автоматизации компрессорной, смонтирована и задействована система проверки автотормозов в составах при помощи дистанционного управления. Сложные работы проведены, изготовлены и внедрены в производство полуавтоматическая поточная линия по сушке и обработке пропусков и бортовой доски, обшивы для ремонта вагонов, механизированная промежуточная кладовая, механизированные поточные полуавтоматические линии по обмывке и ремонту вагонных тележек и их деталей. Создана система оборотного водоснабжения с главной компрессорной депо, в стадии окончания реконструкция и монтаж поточных механизированных линий по ремонтному подшипников скольжения. Нам удалось смонтировать и задействовать козловой и мостовой краны, два сильных крана заменить новыми все колесно-тяжарные станки. Предприятие получило новую мощную дрезину для ежедневной разборной работы в депо, более сотни новых комфортабельных пассажирских вагонов. Все эти меры позволили резко облегчить и улучшить условия труда на производственных участках.

Активное участие в техническом перевооружении предприятия принимали и принимают инженеры Р. М. Калинин и А. А. Маковеев, бригадир экспериментальной бригады Н. К. Осокин, мастера ремонтно-механического цеха Л. П. Вильчевский и электрослесарь А. Д. Собенин, слесарь А. А. Немков, электрик Н. В. Копейкин, работники стройрупты А. И. Иванцицкий, П. Ф. Опасовенко и многие другие.

Наряду с техническим перевооружением предприятия решаются вопросы улучшения быта и быта рабочих. В депо создан участок химчистки и стирки спецодежды, на ПТО производится замена деревянных рабочих помещений для обогрева на каменные с электрическим отоплением, капитально отремонтировано служебное здание дорога проводников, со всеми требованиями промсанитарии создан участок питьевого водоснабжения. Построено и выдано столовая на сто посадочных мест, санбытовой корпус на ПТО Лоста, в стадии капитального ремонта санбытовой корпус для работников ПТО ст. Вологда-Западная. За счет фонда социально-культурных мероприятий построено пять квартир для работников депо.

Большие работы проводятся по благоустройству территории депо, асфальтированию дорог и транспортных проездов, озеленению.

Для решения вышеуказанных вопросов по всем источникам финансирования за последние три-четыре года вложено средств более миллиона рублей, включая пополнение вагонного парка.

Выполнение этого комплекса работ постоянно оказывает положительное влияние на улучшение технико-экономических показателей предприятия, выполнение социалистических обязательств в третьем, решающем году девятой пятилетки.

Весь прирост объема перевозок в грузовом движении на ПТО в текущей пятилетке осевой почти без увеличения контингента. После реконструкции сборочного цеха выработка на одного работника на депозиком и заводском ремонте вагонов стала более чем на 28 процентов. Постоянно сокращаются простои вагонов в ремонте как в депо, так и на ПТО. За счет сокращения остатка неисправных вагонов, снижения простоев сэкономлено для дополнительных перевозок 5374 вагона. За 8 месяцев с. г. предприятием дано сверх плана прибыли на 104 тысячи рублей.

Коллектив депо принял обязательство соревноваться за предприятие высокой производственной культуры, в отделенческом смотре в текущем году завоевал первенство и отмечен премией.

В сентябре с. г. на собрании работников депо принят встречный план на 1974 год. Решено увеличить план деповского ремонта на сто вагонов, определены рубежи по снижению затрат и увеличению плановой прибыли, росту производительности труда, экономии валютных средств, сэкономленных за счет уменьшения остатка неисправных вагонов.

Впереди много работы по дальнейшей реконструкции предприятия. В текущей пятилетке предстоит выполнить работы по газификации депо, техдокументация уже разработана. Имеется техническая документация на строительство ремонтного парка, реконструкцию заготовительного цеха, в стадии разработки документация на удлинение сборочного цеха и санбытовой корпус с красным уголком на 500 мест.

Л. СМИРНОВ,
начальник вагонного депо Вологда.

ТЫСЯЧНЫЙ ДЕНЬ ПЯТИЛЕТКИ

Это был обычный трудовой день, наполненный четким ритмом домен и прокатных станов, шумом новостроек, горячей работой на полях и фермах. День будничного, самоотверженного труда.

И все-таки этот день не совсем обычный. **Среда, 26 сентября 1973 года — тысячный день пятилетки.** Наши корреспонденты побывали на самых различных предприятиях, новостройках, в хозяйствах области. Там, где трудом сотен людей претворяются в жизнь планы дальнейшего развития экономики страны. Рассказ о том, как прошел на Вологодчине тысячный день девятой пятилетки, читайте на второй странице «Красного Севера».

ПЯТИЛЕТКА ДЕНЬ ЗА ДНЕМ

ПОДШИПНИК ПРЕТЕНДУЕТ НА ЗНАК КАЧЕСТВА

Заместитель секретаря парткома Государственного подшипникового завода № 23 Николай Николаевич Гладышев начал рабочий день в шлифовально-оборочном цехе № 2. Он пришел сюда, чтобы посоветоваться с художником о том, как лучше сделать надпись на полуавтоматах «Станок выведен на проектную производительность».

Может, это случайность, что именно в тысячный день пятилетки на подшипниковом заводе появятся новые таблички? Станков, выведенных на проектную производительность, в цехах уже сотни. Но тем же шлифовально-оборочном цехе № 2 художнику предстоит проштамповать больше ста полуавтоматов.

Да, это знаменательное совпадение. Одно из самых молодых и крупнейшее предприятие областного центра сегодня уверенно лидирует в социалистическом соревновании. Это стало закономерностью в жизни многотысячного коллектива. Тот цех, где на станках появляются вызывающие эмалью таблички, выполнил, например, план девятого месяцев пятилетнего года еще 13 сентября. А сегодня и весь завод выполнил 9-месячную программу по выпуску подшипников.

...А мы вспоминаем январь 1970 года, когда вели из цехов подшипникового завода репортаж о двадцатом дне пятилетки. Тогда заводу напомнил огромную строительную площадку: на свежих бетонных фундаментах, еще не тронутых каплями масла и мазута, в стройный ряд устанавливались различные станки. На полную мощность тогда работал только учебно-производственный корпус.

«Не так далеко то время, — писала газета, — когда поточная автоматическая линия в миниатюре найдет воплощение в громадных масштабах завода». И это время уже пришло. Миллионы подшипников для автомобильной, электротехнической промышленности, сельского хозяйства нашей страны, но многие зарубежные государства отправляет ГПЗ-23.

Каждый день идет отгрузка продукции для ВАЗа. Вот и сегодня по заказу отдела сбыта к складу готовой продукции подали контейнер. Аккуратно упакованные подшипники пойдут в Тольятти. Завод уже стал основным поставщиком различных типов подшипников для Волжского автогиганта.

Воложение так сумели отладить технологию их изготовления, что претензий к качеству подшипников у автомобилестроителей нет. Но случайно сегодня на ГПЗ-23 ожидают приезд членов государственной комиссии, которой будут предъявлены волгодонские подшипники для аттестации на Знак качества.

...Тысячный день пятилетки для доводчика шарикового цеха И. И. Стулинова особенно знаменателен. Сегодня он начал работать по календарю четвертого года пятилетки. Вместе с ним трудовую вахту в счет 1974 года несут наладчик штамповщик сепараторного цеха И. Ф. Орлов, наладчик цеха прутково-трубных автоматов Д. Л. Ширяевский и другие.

На снимке: сегодня наладчик-доводчик шарикового цеха ГПЗ-23 И. И. Стуликов начал работать в счет 1974 года.

ЛУЧШИЙ ИЗ ПЕРЕДОВЫХ

Этот солнечный день золотой осени стал большим праздником для тружеников ордена Трудового Красного Знамени Государственного племенного завода «Молочное». За увеличение производства животноводческой продукции в 1972—1973 годах решением коллегии Министерства сельского хозяйства СССР и ЦК профсоюза работников сельского хозяйства и заготовок коллективу завода присуждена высокая награда: Красное знамя министерства, денежная премия и автобус.

...Торжественное собрание открыто. Председательствующий предоставляет слово главному зоотехнику главного управления учхозов высшего и среднего образования Министерства сельского хозяйства СССР И. Д. Фомичеву.

— Две тысячи передовых хозяйств, — говорит он, — отмечены высокими наградами по итогам Всесоюзного соревнования. Среди десяти учебных хозяйств, отмеченных в этом числе, первое место по праву принадлежит госплемзаводу «Молочное». Вот уже ряд лет животноводы этого хозяйства получают по 4 тонны молока. Среди 125 лучших учебных хозяйств страны таких показателей еще никто не добился.

—Счастлив в тысячный день пятилетки вручить вам, дорогие труженики, высокую награду правительства на вечное хранение. Вам труд видится вечной гарантией того, что и впредь вы будете высоко нести знамя социалистического соревнования.

Тысячный день пятилетки. За каждым из этой тысячи — кропотливый труд по осуществлению решений XXIV с'езда партии.

Только за восемь месяцев текущего года животноводы хозяйства получили от каждой коровы по три с половиной тысячи килограммов молока, а до истечения до конца года время недалеко еще не менее тысячи шестисот пятидесяти.

Годовой результат составит 5150 килограммов. Специалисты здесь ввели в правило: считать не только количество, но и какой ценой оно обходится. На учете каждый килограмм корма, рацион сбалансирован по компонентам, повышается его отдача. В прошлую зимовку, например, на каждом центнере полученного молока в сравнении с предыдущей зимовкой сэкономлено семнадцать кормовых единиц, т. е. количество молока возросло, а кормов было затрачено на двенадцать процентов меньше.

Перед собранием мы попросили главного зоотехника хозяйства М. Ф. Петрушкина рассказать, как животноводы работают сегодня.

— Судите сами, — сказал Михаил Федорович, — за первую пятидесяту сентября мы получили от каждой коровы по семьдесят два килограмма молока. С двадцатого по двадцать пятое — восемьдесят один.

Цудовые надои ежедневно. В переходный период. О таких результатах мечтает каждый хозяйственник.

Но вернемся в зал. Там знойдемся. Оказывается, пятнадцать лучших животноводов награждены значком «Победитель Всесоюзного соревнования». Вот знак доблести вручается доярке Екатерине Ивановне Макаровой. Старейший животновод хозяйства, удостоенная недавно ордена Трудового Красного Знамени.

— Спасибо, — говорит она.

— Да это вам спасибо, — поздравляет ее директор госплемзавода В. Д. Кудряков. — Это ваш труд приносит хозяйству доход и почести. Низкий поклон вам за это.

Через полтора часа закончится торжество, и эти скромные труженики снова займут свои рабочие места. Будут работать честно, с полной отдачей сил, сознавая, что вносят неповторимую частицу в большое, общее дело.

Тысяча дней пятилетки позади. Впереди — новые трудовые будни. Пусть они принесут труженикам орденоносного хозяйства еще большие побед и успехов.

СОТВОРИВШИЕ МЕТАЛЛ

Мартеновский цех металлургического завода, словно многотрубный лайнер, зачастую выделяется среди окружающих зданий. В осеннее небо вспыхивают разноцветные дымки. По ним опытный глаз сталевара сразу же определяет, что делается на печах. Если густым коричневым клубом валит дымок- значит происходит завалка. Если же вается медкий сизый дымок—значит сталь готова.

Все трубы дымят, кроме первой. Здесь, на новом двухванном мартене сегодня — ремонт. Огнеупорщики сломали многослойную кирпичную защитную печь и делают новую. Они спешат. Для того, чтобы выполнить план, нужно печь поскорее поставить печь на разогрев, а завтра начать новые плавки.

Тем временем сталевары других мартенов форсируют процесс, стараются дать стали нужные кондиции раньше положенного срока. Это позволяет сократить время на каждой плавке, а значит, выдать больше металла.

Вот и сейчас сталевар Николай Федорович Сухоносов, высокий, плечистый, с пышными усами, внимательно следит за показаниями приборов. Он уже знает, что сталь готова, но ждет, когда ее возьмут пробу. Наконец, в руках у помощника мастера Ивана Ивановича Ивлева появляется ложка с металлом. Ивлев выливает его на плиту, и сталевар, взяв щипцами пробу, внимательно рассматривает ее. Потом, кивнув головой, дает команду:

— Выпускайте!

Ивлев открывает летку, и в ковш с шипением устремляется струя металла. Сухоносов, не отрываясь, следит за ней. Когда ковш наполнен, он дает команду закрыть летку.

Сталь готова. Теперь ее надо доставить в разливочный пролет, где ее ждут изложницы. Сухоносов и Ивлев спешат к пульту управления. Сухоносов нажимает кнопку, и ковш с металлом медленно поднимается вверх. Ивлев включает электродвигатель, и ковш, плавно покачиваясь, движется по воздуху в разливочный пролет.

Сталевары Сухоносов и Ивлев работают в бригаде, которая соревнуется за звание бригады коммунистического труда. Сегодня они выполнили свои обязательства на 104 процента.

ЗАЛОЖЕНО В ПЯТИЛЕТКЕ

КОЛЛЕКТИВНЫЙ РЕПОРТАЖ НАШИХ КОРРЕСПОНДЕНТОВ О ТОМ, КАК ПРОШЕЛ НА ВОЛОГОДЧИНЕ ТЫСЯЧНЫЙ ДЕНЬ ДЕВЯТОЙ ПЯТИЛЕТКИ

Областное статистическое управление... Сегодняшний день, как всегда, начался со сбора сведений. В них — показатели работы промышленных предприятий, строек, колхозов и совхозов области. На стол ложатся пачки телеграмм, писем, непрерывно звонят телефоны, стучат телетайпы.

Десятки людей оперируют цифрами, приводя их в стройную систему различных таблиц, сводок. Им помогает электронно-вычислительная машина. Цифра — плод труда человека. Она начинает свой путь из заводских цехов, с новостроек, с колхозных и совхозных полей. Оттуда, где люди несут трудовую вахту третьего, решающего года пятилетки. А сегодня наш рассказ об одном из этих дней — тысячном...

СДЕЛАНО В ВОЛОГДЕ

В разгаре рабочий день в механическом цехе завода «Северный коммунар». Расточник В. Пигель уже близок к выполнению дневной нормы. Сегодня он трудится над заказом для Болгарии —готовит запасные части для лесопильной рамы.

Шестой год после окончания Магнитогорского индустриального техникума трудится на Череповецком металлургическом заводе А. М. Бабак. Он старший газовщик 3-й доменной печи. Ему присвоено звание ударника коммунистического труда.

Широки зарубежные связи завода, который, кстати, единственный в стране специализируется на выпуске двухэтажных лесопильных рам. В Болгарию, ГДР, Чехословакию и более десяти других стран отправляет свою продукцию «Северный коммунар».

В этом году подвились у предприятия новые зарубежные потребители. Знаменитая финская фирма «Нархуза», которая сама экспортирует деревообрабатывающее оборудование во многие страны мира, заказала волгодским машиностроителям лесопильную раму с окорочным оборудованием. Часть его уже отправлена в Хельсинки. Скоротеевский аппарат сегодня готовится к отгрузке в Финляндию.

А в сборочном цехе бригада мотористов под руководством тов. Немчиновой наводит последний блеск на узлах лесопильной рамы, изготовленной по заказу Болгарии. Закончив работу, они передали ее строителям. В конце дня появился на готовой продукции очередная надпись «Сделано в СССР».

ПОД ФЛАГОМ ПАРОХОДСТВА

Сейчас, когда вы читаете эти строки, грузотеплоход «Лена», вероятно, уже миновал Горький. Скоро он доставит в Москву [illegible] урожай—десятки тонн сочных арбузов.

Такая уж традиция у речников Сухоны—выполнив задания в своем бассейне, каждую навигацию они отправляются на главную водную артерию страны—Волгу. Уже третий рейс по маршруту Астрахань—Москва делает флагман Сухоно-речного пароходства—грузотеплоход «Лена». Первым среди речников бассейна экипаж этого теплохода рапортовал о досрочном завершении навигационного плана.

В диспетчерской пароходства в рейс «Лены», как и многих других судов, проложен на бумажной схеме. Мало что скажет несведущему человеку эта схема на натянском листе: красные, зеленые, коричневые линии пересекаются между собой, образуя мелкую сетку. А главный диспетчер пароходства М. И. Зайцев читает ее, как книгу:

—«Метры» в настоящий момент грузится картофелем на пристани Воздвиженья. «Пархузино» с арбузами для Москвы миновал Ярославль. «Опыт» стоит под погрузкой в Казани.

На схеме, как на ладони, видна связь многих промышленных предприятий области с экономическими центрами страны. Зеленая линия— значит по этому маршруту отправляется на крупные новостройки волгодской лес, коричневая показывает путь судов с минерально-строительными грузами. Усть-Кубинский механокомплектовочный завод подготовил детали для втцецефабрик, строящихся в Подмосковье. Грузотеплоход «Тверца», победитель соревнования за навуст, принимает их сегодня в свой трюм.

Под флагом Сухоночного речного пароходства бороздят суда воды различных рек и озер. Рейсы у команд различны: одни длятся неделями, другие—сутками, третьи—часами. В маленькой комнатке диспетчерской все обстановка налицо. Бесперебойно трещит рация: идет связь с пароходством, отдаются приказы, принимаются донесения. Особенно приятно принимать такие, как передал недавно капитан грузотеплохода «Тверца» Б. А. Макаров: «Докладываю начальнику пароходства, партгому, бессменному, что навигационный план этого года выполнен!..» А такие сообщения уже поступили с 23 судов.

САМЫЙ КРУПНЫЙ КОМПЛЕКС

Вероятно, многие, проезжая по дороге от Вологды на Кириллов, обращали внимание на обширную стройку. Под длинными покатыми крышами сверкают свежей штукатуркой приземистые здания. Их много, выстроились в ряд один за другим...

Это животноводческий комплекс, построенный впервые в нашей области в совхозе «Передовой» Вологодского треста молочно-овощеводческих совхозов.

— Для строителей треста «Вологдасельстрой» этот объект самый важный,—говорит начальник производственного отдела Г. С. Корзников.—И хотя опыта по возведению подобных комплексов у нас нет, построен он в установленный срок.

Интенсификация сельскохозяйственного производства предполагает перевод животноводства на промышленную основу. Это главное направление девятой пятилетки. Животноводческий комплекс за Кубенским—один из первых, которые предстоит возвести в хозяйствах нашей области. Он обеспечит более двадцати различных объектов: четыре коровника на 200 коров каждый, два телятника, кормоцех, 70-квартирный жилой дом, молочные блоки, бригадный дом, пункт комплектования навоза, бетонные силосные траншеи, котельную и т. д.

Здесь будут полностью механизированы все трудоемкие процессы, что позволит ввести новую организацию труда.

Сегодня слово «комплекс» на устах у всех работников совхоза. Рабочая комиссия заканчивает приемку объектов по актам. И день производственного совещания, которое прошло 26 сентября прямо на объекте с представителями дирекции совхоза, треста и строителей, одна: сдать комплекс в эксплуатацию в срок.

На снимке: общий вид животноводческого комплекса в совхозе «Передовой».

Фото И. Чесноковой.

В ГОСТЯХ У СТЕКЛОДЕЛОВ

Сентябрьский бодрящий рассвет на юго-западной окраине области приходит несколько позднее. Но в Чагодощенском районе трудовая вахта тысячных суток пятилетки началась, как обычно, с поля часов. У стеклоделов непрерывный цикл производства.

Рассказ о сегодняшнем дне мы начнем со Смердомского стекольного завода, который много лет делал пивные флаконы под тупь и чернила. Вот справка. В первые сутки пятилетки, то есть 1 января 1971 года, предприятие выпустило 168 тысяч флаконов. Но уже начиналась реконструкция завода и шло освоение нового вида продукции—бутылок для нужд пищевой промышленности.

С тех пор прошла тысяча ударных дней. И вот новая справка. 26 сентября 1973 года предприятие (добавим от себя—помолодевшее) произвело 83,000 бутылок вместо 76 тысяч по плану и 50000 флаконов вместо 40 тысяч. Рост об'ема производства продукции составил 207 процентов!

Важно подчеркнуть, что по росту производительности труда в районе на уровень, запланированный на конец 1974 года, уже вышли Чагодощенский и имени Сазонова стеклозаводы, известковый и малодедельный заводы, райпищекомбинат. Выпуск сверхплановой промышленной продукции перешагнул за миллион рублей. Он идет с опережением контрольной цифры на 15, а по реализации на 19 дней.

Поселок Чагода — районная столица стекольного края. Здешний завод — крупнейший в республике по производству оконного стекла. Тысячный день пятилетки, как и все предыдущие, коллектив работает с особым напряжением, оправдывает вахту почетной наградой—переходящее Красное знамя Министерства промышленности строительных материалов. 25 сентября коллектив выработал 51614, а 26 сентября—52000 квадратных метров стекла, сырос на которое очень велик. Стеклом, выпущенным с начала пятилетки сверх задания, можно остеклить 380 семидесятиквартирных домов.

С поля часов на вахту вышла смена Н. И. Беленькой, с восьми—М. Ф. Бабаниной, в которой все годы безупречно работает один из лучших бункеровщиков стекловарения [illegible]. Ее сменщицей стала Герой Социалистического Труда, член бюро райкома КПСС А. А. Соколова. С 16 часов—смена М. А. Байбакова. Вот они-то и дали столь высокую суточную выработку отличной продукции.

Жарко в машинно-ванном и резном отделениях, где варят, вытягивают и режут стекло, но людям не холодно и на упаковке. Без упаковки стекло—не стекло. Никто его не отправит. За день здесь упаковали 54908 квадратных метров стекла, на 1/4 превысив задание. Мастера высокого класса Людмила Прокопьевна Жабрева и Нэлли Павловна Балекина уже выполнили личные пятилетки и начали работать в счет 1976 года.

* * *

Заканчивается этот рабочий день — тысячный день пятилетки. Склады промышленных предприятий пополнились металлом, станками, тканями, подшипниками. Выше, чем вчера, стали коробки новостроек. На базы хлебопродуктов и хранилища поступили тонны зерна, картофеля, овощей нового урожая. Продукцию, выработанную вологжанами, ждут в самых разных концах страны.

Теперь слово за железнодорожниками. Маневровые тепловозы забирают с подъездных путей промышленных предприятий вагоны с продукцией, которая сегодня сошла с конвейеров, поточных линий, прокатных станов. Формируются составы в Вологде—те, чей путь лежит на Север, на станции Волого-Южное маршрута, на Вологде-I—московского направления...

...А в облстатуправлении стучат телетайпы. Получена масса цифр. К вечеру они помогли представить картину прошедшего рабочего дня. В тысячный день пятилетки промышленность области выпустила продукции на сумму около 6,5 миллиона рублей. Для сравнения скажем, что в первый день пятилетки эта цифра равнялась 5 млн. 620 тысячам рублей. Одна из причин этого—возросшая техническая оснащенность труда. Энерговооруженность, к примеру, одного работчего в 1970 году и сейчас составляет соответственно 22000 тысяч и 27000 тысяч киловатт-часов.

Когда репортаж уже был почти готов, из Соколо позвонили секретарь парткома лесопильно-деревообрабатывающего комбината Б. Н. Малков. Он сообщил, что 26 сентября предприятие завершило выполнение плана реализации девяти месяцев. До конца сентября сверх задания будет выпущено продукции на 200 тысяч рублей.

Репортаж подготовили наши корреспонденты: Л. ПАВЛОВА, И. КОРОЛЕВ, Ю. ДУДОРОВ, К. АНДРЕЕВ, В. ШУЛЬГИН.

КТО ЕСТЬ КТО ● НАШ ФОТОАЛЬБОМ

ЧИТАТЕЛЬ ПИШЕТ В ГАЗЕТУ

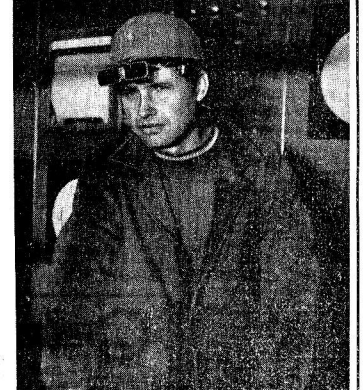

СРОЧНО В НОМЕР!

ЖДЕМ ТЕХНИКУ

Подходит октябрь. Готовимся перевозить скот на зимнее содержание. Сегодня, как и в прежние годы, обеспечить сохранность скота и его продуктивность.

Но нынче мы столкнулись с неожиданными трудностями. Пишу «неожиданными», потому что все мы в колхозе уверены, что наши фермы остаются на «голодном пайке» не потому, что ощущается дефицит нужной нам техники, а из-за нерасторопности работников «Сельхозтехники».

На первый год просим: продайте соломорезку. Пока что приходится скармливать солому только в запарочном виде. Теряем молоко. А машины нет и нет. На посевных гектарах колхозники вырастили картофель. Урожай неплохой, по 130—170 центнеров с гектара. Можем часть продукции выделить на корм скоту. Опять-таки нет машин, которые помогали бы мыть резать клубни. Прежде подобные машины продавались в нужном количестве.

Несколько лет назад колхозные специалисты установили на Пильгинской и Давыдовской фермах транспортеры ТСН-3 для уборки навоза. Эти транспортеры хорошо послужили, но цепи их от времени износились. Обращался в Харовскую ПМК, которая обслуживает хозяйства межхозяйственной зоны, с просьбой помочь запасными частями. Опять отказ. Работники ферм А. Хлебосолов и А. Трусов возмущались, уборщицы плакали самым злополучным делом, снижается качество надоя.

Такие же транспортеры нужны нам и для двух новых телятников, построенных хозяйственным способом колхозными строителями. Год уж прошу в ПМК, ездил туда не раз. Нет, мне не отказали, обещали. Заместитель начальника колонны Б. М. Кирилин заверил, что транспортеры будут. Когда?

Нужны животноводам котлы КВ-200 и КВ-300 для выработки пара и запарки соломы.

Все, в чем нуждается колхоз и о чем я здесь пишу, — не роскошь, а необходимая животноводам техника.

И. КУДЕЛИН,
председатель колхоза «Восход» Сямженского района.

1000 тонн стали сверх плана—такое обязательство в третьем году пятилетки взял на себя сталевар 4-й мартеновской печи Череповецкого металлургического завода, ударник коммунистического труда Ю. Я. Андреев. Обязательство успешно выполняется. В прошлом году ему присвоено звание «Почетный металлург СССР».

Фото Н. Чесноковой.

ИНИЦИАТИВА И ОПЫТ

ВЫГОДЫ РОСТА УТЯТНИКОВ

Пишу о том, что волнует и, конечно, радует. А радует инициатива наших хозяйственников, основанная на экономическом расчете, и ее эффективность... Речь идет о производстве утиного мяса на промышленной основе.

Как известно, из всех домашних птиц самой высокой мясной скороспелостью отличается утка, ибо при правильном кормлении и содержании она достигает двух килограммов живого веса в возрасте 50—55 дней.

Есть и другой показатель: затраты кормов на один килограмм утиного мяса в полтора раза меньше, чем нужно для получения килограмма курятины и почти в три раза меньше, чем для получения такого же количества говядины.

Учитывая эти выгоды, руководители птицефабрики «Череповецкая» приняли немало потрудиться администрации и зоотехнической службе фабрики, находить наиболее оптимальные варианты. Правда, первый год не дал того экономического результата, который мог быть при вполне отлаженной технологии, но вот позднее дела улучшились и достигнут успех.

Теперь на фабрике действуют пять поточно-технологических линий и шесть утиных маточников, есть инкубатор. И вот сравнительные данные роста производства.

За первые шесть месяцев прошлого года среднее поголовье уток-несушек составляло 2200 штук, а в первом полугодии текущего года оно возросло до семи тысяч. Поголовье утят за это время увеличилось с 7500 до 63.300 штук, или в восемь раз!

Иные говорят, что цифры утомляют читателя, но если вникнуть в них, то они вызовут приятные эмоции. Судите сами. За первое полугодие минувшего года фабрика сдала государству 46700 уток, общий вес которых превысил 90 тонн, а за соответствующий период текущего года сдано 164400 уток, их общий вес—более 333 тонн. Это значит, что производство утиного мяса увеличилось в 3,7 раза, а расход фонда зарплаты возрос лишь в 1,6 раза.

Таковы факты. Они говорят о том, что умелое развитие птицеводства очень выгодно. За минувшее полугодие от выращивания утят фабрика получила 50 тысяч рублей прибыли.

Воодушевляют нас колхозники и перспективы роста производства. К концу девятой пятилетки мы должны иметь одиннадцать действующих поточно-технологических линий и шесть утиных маточного стада для подращивания молодняка. В 1975 году наша фабрика должна поставить государству три тысячи тонн утиного мяса, для чего необходимо вырастить и сдать поголовья миллиона голов птицы.

Задача, безусловно, трудная, но вполне реальная. Приобретенный опыт свидетельствует о том, что производство утиного мяса можно и нужно ставить на промышленную основу.

К. КОЛОКОЛЬНИКОВ,
председатель фабкома профсоюза птицефабрики «Череповецкая».

НИКОГДА НЕ ЗАБЫТЬ

ПЕРВЫЙ УЧИТЕЛЬ

Летят годы, десятилетия. Память сохраняет из далекой поры детства лишь самые яркие впечатления. Но кто может забыть своего первого учителя — человека, вручившего тебе читать и писать?

...Шел 1938-й год. В Вороновскую начальную школу прибыл новый учитель. «Не задержится долго и этот», — пронесся слух по селу. Прежние педагоги слишком часто менялись. Не нравилась им, видно, наша глухомань: сотни километров от ближайшей железнодорожной станции и тридцать—до райцентра.

И тот первый урок. Он вошел спокойно, без суеты, сел за свой учительский стол.

— Ребята! И приехал я вам, чтобы выполнить завет вождя Владимира Ильича Ленина. Вы все должны стать грамотными, настоящими людьми нашей Родины...

Когда Чехина перевели на другую работу, все в округе были огорчены. А он за новом месте оставался таким же жизнерадостным, энергичным, принципиальным человеком.

Недавно я встретился со своим первым учителем. Он живет в поселке Восточный Грязовецкого района, персональный пенсионер. Максим Максимович и сейчас трудится — читает лекции, сотрудничает в газетах. Он помнит почти всех своих учеников и знает, как сложились их судьбы. Рад встрече, что его воспитанники нашли свое место в жизни, активно трудятся на благо нашего общества. В этом и его заслуга.

М. КУЛАКОВ,
заместитель директора тресета молочно-овощеводческих совхозов.

г. Вологда.

ТЕМА: КНИЖНАЯ ТОРГОВЛЯ

КОНТРАСТЫ

Книжная торговля в Никольске... Как она организована? Факты говорят и о плюсах, и о минусах в этом важном деле.

Книжный магазин, расположенный близ районного Дома культуры, находится в центре города. Внутри помещения все хорошо, со вкусом оформлено. Литература на больших полках удобно расположена по разделам. Все на виду. Смотри покупатель и выбирай для себя то, что хочешь. Здесь, кроме привлекательно оформленной витрины с открытками и художественными наборами.

Выбор книг немалый, и в магазине всегда людно. Новинки литературы особенно привлекают к себе и взрослых, и детей. Заведующая магазином А. Разинова и продавец А. Щукина умеют показать и толково рассказать о наличии изданий, внимательны и вежливы. Иное отношение к посетителям дает хорошие результаты. Магазин успешно выполняет план продаж книг.

Разумеется, показатели здесь могли быть выше, но не все зависит от продавцов. В магазин поступает очень много заявок на различную литературу. По этим заявкам даются заказы в областную торг, который, к сожалению, не всегда может удовлетворить запросы покупателей. Кроме того, помещение магазина тесное, темное, и в нем так холодно, что мерзнут ноги и руки. Никольские много говорят о строительстве нового магазина, но пока это лишь благие намерения.

И все же, как говорится, не красна изба углами, а красна пирогами. И в старом магазине люди умеют работать, нести в массы источник знаний. К сожалению, Никольское горпо еще не проникнулось глубоким сознанием своего долга и к торговле литературой относится как к чему-то второстепенному, пустяшному... Факты? Вот они.

За минувший год магазином культтоваров горпо продано лишь всего лишь на две тысячи рублей. Это в два с лишним раза меньше, чем намечалось планом. Не лучше обстоит дело и в текущем году. Ассортимент книг и журналов—разрозненный один и тот же. Их выбор крайне ограничен.

И еще. Почти три месяца назад открылся новый промтоварный магазин, где ежедневно бывают сотни покупателей. Но в отделе по продаже книг нет никаких изменений — литература одна и та же. И продавцы мирятся с однообразием, отсутствием выбора изданий и нередко не охотно предлагают посетителям купить баян, телевизор или другой товар, более весомый по цене, чем книга.

Желательно, чтобы работники горпо проявили любовь к печатным изданиям, а облисполком более тесно отвечал на запросы покупателей книг.

А. ПАВЛОВА,
член заводской комиссии Никольского горпо.

ПРОИЗВОДСТВО И ЧЕЛОВЕК

МОЙ ЗАВОД

— Что это за министерство выстроили? — спрашивают прохожие и пассажиры «восьмерки» и «десятки», когда автобус проезжает по Верхне-Вологодскому шоссе.

— Это управление завода «Мясомолмаш», — отвечаю знающие.

...Завод начал работать в 1946 году. Но тогда предприятие следовало бы называть мастерскими, — это было по-настоящему кустарное производство. Объем всей выпускаемой за год продукции составлял 45 тысяч рублей.

Двадцать лет назад, в 1953 году, профиль завода изменился, специализировался стало оно специализировать на выпуске оборудования для мясной и молочной промышленности. Завод стал называться машиностроительным, объем годовой продукции — 300 тысяч рублей.

А нынче мы считаем на десятки миллионов. Завод постоянно растет, расширяется, реконструируется. Каждый год дарит мясомолканщикам новосгройки. Возводятся новые цеха, создаются необходимые службы. С 1966 года стали действующими две линии-гребенки, механический, компрессорная станция. Расширена кислородная станция. Вновь построены и уже пущены в эксплуатацию цех прямых автоматов, центральный материальный склад и другие объекты.

Вместе с производственными корпусами поднимаются и другие здания. Вот — на снимке — новый корпус управления. Это лишь завода. Асфальт, цветы, газоны. На территории завода вообще много цветов. У нас свои теплица. Если у кого-то в жизни произошло знаменательное событие — день рождения, свадьба ли — ему обязательно вручат букет тюльпанов или гвоздик.

В столовой можно пообедать быстро — она новая, просторная, современно оборудованная.

Завод продолжает расти, расширяться. В скором времени будет сдано в эксплуатацию пущено нам благотворное обязательство. В будущем году мясомолканщики должны засеять новый семидесятикилометровый поле, в комплексе с ним строится детский комбинат на 140 мест.

С вводом новых цехов, расширением производств возрастает и потребность в людях. Мы ждем, что к нам на «Мясомолмаш» придут молодые парни и девушки со средним образованием. Они смогут приобрести полезные профессии, выберут себе дело по душе и смогут учиться заочно или в вечернем техникуме, вузе. А лучшие наши кадровые рабочие станут для новичков наставниками.

...Набирает мощь и хорошеет мой родной завод.

З. КУДАШЕВА,
старший инженер-экономист.

г. Вологда.

РЕПОРТАЖ

МУЗЫКА РОЖДАЕТСЯ ДВАЖДЫ

Мелодия настойчиво повторялась. Она звучала все стройней и выразительней. И все же Таня была недовольна. Ее чуткий слух улавливал неточности исполнения музыкальных тактов, перерывность звучания фраз.

...Уроки в детской музыкальной школе. Таня Сорокина готовит к прослушиванию пьесу Чайковского «Подснежник». За этой дверью, через которую слышны звуки вальса, идет урок с учеником второго класса Юрой Майоровым. «Ой, дошуд обруч». Очень робко, а потом сильней льется мелодия украинской народной песни. Доброжелательная помощь В. Д. Смирнова, преподавателя, помогают Юре постичь тайны звуков. К концу урока он уже играет свободней смелей ходит рука по клавишам...

Учебный год в детской музыкальной школе поселка Устье начался. В этом году школа сделает свой первый выпуск. Дети должны быть постоянно занимаются в только что созданной подготовительной группе.

Директор школы А. П. Наумушкина приглашает в выпускной класс к молодой учительнице Нине Сергеевне Кузнецовой. Здесь идет напряженная работа над пьесой композитора Рамова. Нада Смирнова несколько раз повторяет одни и те же фразы, останавливается на оттенках, знаках. Преподаватель останавливает ученицу: техника игры усвоена, но мало в игре души.

— Попробуй еще раз, с оттенками.

Лидия Владимировна Гордиенко и Марина Сергеевна Соколова приехали в Устье после окончания Вологодского музыкального училища. Первые их уроки посвящены самым маленьким. Таня Шмакова и Ира Муравьева получили очень серьезное задание—научиться сидеть за инструментом, владеть пальцами.

В классе А. П. Наумушкиной—сольфеджио. Уловить мелодию на слух, разгадать в ней характер тональности, построить звукоряд интервалы—не просто. Напряженное внимание. А теперь проверка. Уверенно отвечают Андриана Терехов, Ира Королева, Нина Колпакова.

Много интересного за этой дверью, где идет урок музыкальной литературы. Сегодня учащиеся знакомятся с биографией великого австрийского композитора Иозефа Гайдна.

Говорят: «Музыка рождается дважды». Сказано образно и верно. Чтобы она родилась во второй раз, ее надо сыграть. А для этого надо учиться. Пусть не все ученики этой школы будут музыкантами, но всех их научат понимать сложный мир звуков, мир прекрасного.

А. ШВЕЦОВА.

Усть-Кубинский район.

СЕРДИТЫЕ ПИСЬМА

КАК ПАМЯТНИК...

Вот дом — посмотрите на фотографию — в котором мы живем. Он заселен три года назад. Хороший новый дом со всеми удобствами, горячей водой. Тепло, уютно. А во дворе стояла прачечная детсада. Дым из трубы прачечной лез в окна, в форточки — во все щели. Тогда жители обратились в «Красный Север» с просьбой: помогите убрать прачечную. Да этого мы обращались в домоуправление — не помогло.

Итак, с помощью газеты прачечная была перенесена. Железная крыша старого помещения, потолки и полы были сняты предприимчивыми владельцами гаражей и другими строителями-любителями. А стены оказались крепкими. Коробка бывшей прачечной стоит, как памятник бесхозяйственности, а вокруг — кучи мусора: их надо убирать машинами, сгребать бульдозером, наших сил не хватит.

Есть и другие беды. В прошлом году дом «заболел». Прорвало трубы в подвале. Там скопилась вода. Зловонный запах распространяется по всему дому. Здание портится. Метрах в 20—25 прорыт канал неизвестного назначения. Там тоже скопилась вода — гнилая, конечно.

Жильцы обращались в домоуправление № 8, которому принадлежит наш дом № 130-а по улице Урицкого. Просили убрать коробку прачечной, привести двор в порядок, освободить его от накопившегося, починить воду на подвала. Увы, нам отказали. Вот и обращаемся снова в газету. Неужели это единственный способ исправить положение?

В. ЕРМИЛОВА, А. КИСЕЛЕВА, К. ОГУРЦОВА и другие, всего 10 подписей.

ВСЕ В ТОМ ЖЕ ДОМЕ

Меня зовут Нина Телицына, мне 22 года, в прошлом году окончила медучилище и приехала сюда, в Чагодощенский район, заведовать Мегринским медпунктом.

Медпункт занимает большую часть первого этажа двухэтажного дома. За стенкой живет мой предшественник Иван Гаврилович Саутин. Больше четверти века проработал здесь, сейчас на заслуженном отдыхе. Полжизни отдал Иван Гаврилович служению народу. Это не громкие слова. Фельдшер всегда на посту, днем и ночью, в любую погоду спешит на помощь больному. В округе все знают Саутина и говорят о нем тепло и уважительно.

Но сейчас Иван Гаврилович болеет, им с женой трудно подниматься на второй этаж. Через стену слышно все, что делается в медпункте — это тоже не очень удобно. И вообще домик состарился, требует ремонта.

Саутину обещают комнату. Мне обещают новое помещение медпункта. В прошлом году главврач центральной районной больницы В. Н. Чирков обещал начать строительство нового помещения. Я написала — строить. Это не совсем верно. Дело в том, что в деревне Мегрино уже семь лет стоит недостроенный двенадцатиквартирный дом. Здесь нужно вести внутреннюю отделку. Вопрос выделяет медикам площадь в этом доме.

Между прочим, и сама я нуждаюсь в жилплощади. Приехала — меня поселили в домике, где прежде была молокоприемная, а потом склад картофеля. Не нужно иметь богатое воображение, чтобы представить, как он выглядел. Но я привела его в порядок.

Приехали заведующая клубом Вера Мезгина и агроном колхоза «Красный Октябрь» Алевтина Москвина — девчат поселили ко мне. В домике печь осела. В полу щели в палец толщиной. И нам все обещают жилье... В том же двенадцатиквартирном доме. Когда он будет достроен.

Но когда он будет достроен — вот вопрос...

Н. ТЕЛИЦЫНА.
Чагодощенский район.

ЧЕТВЕРТЫЙ ГОД ПОШЕЛ

На окраине села Кобылиск стоит хлебопекарня. Хлебом, испеченным здесь, снабжается половина населения, живущего на территории Погостского сельсовета. И хлеба не хватает. Почему? Да потому, что рабочие хлебопекарни все делают вручную — и замешивают тесто, и муку просеивают, и тесто месят. И даже воду носят из колодца вручную.

В свое время председатель сельпо М. А. Качанов завез в пекарню чаны и сообщал, что в скором времени здесь появится тестомесильная и другое оборудование. Говорят, обещанного три года ждут. Да ведь с тех пор прошел уж четвертый...

П. ПОГУДИН.

Кичменгско-Городецкий район.

РЕПЛИКА

УПРЯМЫЙ СОКОВИКОВ

Газеты и право призывают сельских жителей: сдавайте коров! А председатель Верховажского райпотребсоюза М. А. Соковиков не желает: это коров принимать. Ну, не желает возиться с коровам — и все тут. Месяц, полгода, год — все не желает.

Обиженные колхозные пенсионеры пишут слезные письма в облпотребсоюз: мол, десятилетиями, не зря же мы трудились! «Не зря», — отвечают им и высылают копии приказов, обязывающих райпотребсоюз исправить положение, то есть принимать от населения и коров, и шерсть, и стеклобой, и все, что положено. Приказы есть. Недействуют нет.

Снова пишут колхозники в облпотребсоюз. Заместитель председателя правления облпотребсоюза тов. Данилов шлет второе предписание тов. Соковикову:

«Вам предлагалось в письме от 4.07.73 в течение недели выделить корье по дер. Пьмлино, о чем доложить в облпотребсоюз к 15.7.73. Ваш распоряжение облпотребсоюза не выполнено. В настоящее время группа пенсионеров прислала вторично жалобу... Предлагаем вас немедленно принять и выдать корье. Ассортимент книг и облпотребсоюз о принятии немедленно и доложить распоряжение облпотребсоюза.»

Не знаем, доложил ли тов. Соковиков в облпотребсоюз «о причинах невыполнения распоряжения», но корье он по-прежнему не принимает. Это нам написал в редакцию житель деревни Пьмлино А. М. Дуносев.

И почему это тов. Соковиков проникся такой неприязнью к коровьей? И почему никакие приказы не могут сломить эту неприязнь? И что будет дальше?

Л. ГОРОВ.

ВЫ НАМ ПИСАЛИ...

ВОХТОГА, В. РУМЯНЦЕВУ

Вы справедливо отмечали, что жители деревни Каргино, расположенной в 300 метрах от поселка Вохтога, тот уже два месяца лишены электроэнергии из-за неисправности электролинии.

Второй участок Вохтожского районного КПСС В. Ф. Ремизов проверил эти факты и сообщил о принятых мерах.

Восстановление линии, по которой подается электроэнергия в деревню Каргино, затянулась в связи с тем, что электроцех Молочного ДСК были заняты срочными ремонтными работами по линии приемосчетчиков. Теперь линия восстановлена и электроэнергия в деревню Каргино подается.

ХАРОВСКИЙ РАЙОН, М. РЫЧКОВОЙ

Вы спрашиваете, можно ли купить газ в условиях Кадуя и будет ли здесь организован обмен газовых портативных баллонов.

Начальник управления «Вологдооблгаз» Р. Г. Ушаков отвечает, что вопрос об обеспечении населения Кадуя сжиженным газом в портативных баллонах после пуска в эксплуатацию газопровода Вологда—Кадуй будет решен окончательно.

Для удовлетворения потребности населения в газе управление «Вологдооблгаз» предпринимает соответствующие меры. Приобретены два автомобиля, оборудованные установки для заправки баллонов газом. Эти установки монтируются. Пуск их в эксплуатацию намечен на август, на 9.20 утра. Нужно было отправлять на поезде семью дочери. Отправление поезда в 9.55, времени, казалось, больше чем достаточно.

Маринка не привыкла вовремя. Ждала еще одну попутную машину. Потом бежали на дорогу и стали ловить попутные. Едва уговорили одного шофера отвезти на вокзал. Когда оказывается на работу, пропадают билеты! Газик примчал нас к поезду, когда уже двадцать минут прошло. Даже посадиться не успели, вещи буквально на ходу бросали в тамбур вагона.

Тут же с вокзала позвонил в транспагентство выяснить, что произошло? Здесь меня заверили, что заказ был передан вовремя, видимо, задержали в такси забыл о нем. Пообещали выяснить, принять меры, сообщить мне. Через три дня я позвонила о своей просьбе. Начальник транспагентства ответил, что он этим делом еще не успел заняться.

А шофер, между прочим, приезжал к нам с извинениями. Показывал путевку: мол, выпустили из гаража лишь в 9.55, потом и не успел. Однако и не виноват.

Вот и любопытно, кто же виноват?

П. ФЕДОТОВ.

г. Вологда.

КТО ВИНОВАТ?

Очень хотелось бы получить ответ на этот вопрос, потому что кто-то все же виноват, и найти виновника, оказывается, не просто. А дело случилось самое обычное. 20 августа я заказал в транспагентстве такси на завтра, на 9.20 утра. Нужно было отправлять на вокзал семью дочери. Отправление поезда в 9.55, времени, казалось, больше чем достаточно.

Маринка не привыкла вовремя. Ждала еще одну попутную машину. Потом бежали на дорогу и стали ловить попутные. Едва уговорили одного шофера отвезти на вокзал. Когда оказываешься на работу, пропадают билеты! Газик примчал нас к поезду, когда уже двадцать минут прошло. Даже посадиться не успели, вещи буквально на ходу бросали в тамбур вагона.

Тут же с вокзала позвонил в транспагентство выяснить, что произошло? Здесь меня заверили, что заказ был передан вовремя, видимо, задержали в такси забыл о нем. Пообещали выяснить, принять меры, сообщить мне. Через три дня я позвонила о своей просьбе. Начальник транспагентства ответил, что он этим делом еще не успел заняться.

А шофер, между прочим, приезжал к нам с извинениями. Показывал путевку: мол, выпустили из гаража лишь в 9.55, потом и не успел. Однако и не виноват.

Вот и любопытно, кто же виноват?

П. ФЕДОТОВ.

г. Вологда.

«КРАСНОМУ СЕВЕРУ» ОТВЕЧАЮТ:

МЕРЫ ПРИНЯТЫ

Группа работников Сокольской ПМК треста «Вологдамелиоводстрой», проживающих в семейном общежитии, обратилась в то, что руководители передвижной механизированной колонны времени не принимают мер по ремонту и благоустройству общежития около здания.

Второй секретарь Сокольского горкома КПСС В. Рендолубов сообщил редакции, что факты, изложенные в письме, подтвердились. Руководители передвижной механизированной колонны приняты меры. Уже проведены за счет средств ремонта недостающего жилого фонда.

В настоящее время проведено благоустройство территории, вокруг общежития, построен колодец, обеспечивающий жителей питьевой водой, заканчивается ремонт жилого здания и сарая.

ПРИЗНАТЕЛЬНОСТЬ БОЛГАРИИ

Свой визит в Болгарию по приглашению Центрального Комитета БКП Генеральный секретарь ЦК КПСС Л. И. Брежнев совершил в преддверии славной годовщины — 50-летия болгарского народного антифашистского восстания в сентябре 1923 года. Во время этого визита Л. И. Брежневу была вручена самая высокая награда нашей страны — Золотая Звезда Героя НРБ. Визит вылился в демонстрацию единства ЦК КПСС и всесоюзного руководства и все более тесного сближения народов двух братских стран.

Митинг трудящихся, состоявшийся в зале «Универсиада» в Софии, встречи и переговоры Л. И. Брежнева с Т. Живковым и другими партийными и государственными руководителями ознаменовали новый этап в отношениях между коммунистическими партиями и народами наших стран. Всесторонне сближение и социалистическая экономическая интеграция все более и более приближают нас к тому времени, когда развитие Болгарии и Советского Союза будут иметь единый ритм, единый критерий, когда объединенные усилия и согласованные действия в политической, экономической, научной и культурной областях будут еще более тесными.

Эту мысль выразил в своем выступлении на митинге Тодор Живков. «Одним словом, нам нужно теперь так развивать наше всестороннее братское сотрудничество, — сказал он, — чтобы мы могли действовать как единый организм, у которого один легкие и одна кровеносная система».

Встречи и переговоры между болгарскими и советскими партийными и государственными руководителями, подписанные совместные документы и соглашения очерчивают главные направления дальнейшего расширения и углубления сотрудничества, которое развивается в духе Комплексной программы социалистической экономической интеграции СЭВ.

Созданные с советской помощью основные производственные мощности Болгарии, и прежде всего машиностроение, металлургия, химическая и электропромышленность, представляют основу современной болгарской индустрии. Сейчас они дают около 80—90 процентов производства соответствующих отраслей. Как известно, наша прекрасная солнечная родина не богата сырьевыми ресурсами, и дальнейшее ускоренное развитие всей экономики страны, развитие устойчивыми темпами немыслимо без постоянного увеличения импорта сырья и материалов из других стран. Решение этой проблемы не из легких, так как большая часть сырья и материалов—дефицит на международном рынке. Для решения этой важной проблемы Болгария снова обратилась к братской помощи Советской страны. Десятки тысячи болгарских рабочих, инженеров и техников участвуют в строительстве крупных промышленных объектов на территории СССР. Плечом к плечу с советскими друзьями болгарские строители работают на объектах в районе Курской магнитной аномалии, в Архангельской области, в Средней Азии, на Северном Кавказе и Украине. В лесах Коми АССР действует Болгарское промышленное предприятие по заготовке древесины, которое имеет три крупные отделения в Усогорске, Благоево и Междуреченске. Его проектная мощность—2 миллиона кубических метров древесины в год.

Участие болгарских рабочих в строительстве промышленных объектов на территории СССР, а также лесозаготовки в Коми АССР обеспечат нашу страну, кроме других эксклюзивных товаров, важными для нас материалами, машинами и оборудованием, технической документацией, сталью, чугуном, природным газом. Согласно подписанным соглашениям и текущем году, когда войдет в строй газопровод СССР—ЧССР, наша страна получит первые кубометры природного газа из общего количества, которое исчисляется в миллиард кубометров. В следующем году эти поставки увеличатся до 3 миллиардов кубометров, и в последующие годы они будут возрастать. В конце шестой болгарской пятилетки, которая закончится в 1975 году, наша страна получит с обоих, соединяющих на базе Курской магнитной аномалии, где сейчас трудятся несколько тысяч болгар, миллион тонн стали и 350 тысяч тонн чугуна. Целлюлозно-бумажный комбинат в Архангельске, в строительстве которого активно участвуют болгарские рабочие, начиная с 1975 года будет давать нашей стране 25 тысяч тонн целлюлозы в год.

Недавно и поместил некоторые из объектов, где трудятся советско-советские и болгарские строители. На этими объектами рядом с алыми советскими реют трехцветные болгарские флаги. Портреты наших передовиков—рядом с фотографиями лучших советских строителей. Когда и поселясь жилые районы городов Губкин и Старый Оскол, где живут тысячи болгар, у меня было такое чувство, что я попал в «маленькую Болгарию», расположенную на огромной советской земле. Я слышал болгарскую, русскую речь, проходил по улицам, носящим имя вождя болгарского народа Георгия Димитрова. Здесь, на советской земле, далеко от своей родины, болгары чувствуют себя среди близких людей, верных друзей и родных братьев. И здесь особенно остро ощущаешь огромную силу единства и дружбы, стремление людей шагать вместе по пути сотрудничества.

Горизонты нашего сотрудничества ясны, потому что прочно стало дружба между нашими народами. Эта животворная дружба влияет новые силы в болгарский народ, уверенно строящий развитое социалистическое общество. Благодарность болгарского народа советским людям за всестороннюю бескорыстную помощь нашла свое выражение и в Указе Государственного совета НРБ о присвоении Леониду Ильичу Брежневу звания Героя Народной Республики Болгария. За этим Указом — мысли и чувства миллионов болгарских тружеников, которые искренне и глубоко уважают Л. И. Брежнева.

Вручая награду высокому гостю, Тодор Живков сказал: «Вместе с Золотой Звездой Героя Народной Республики Болгария примите, дорогой товарищ Леонид Ильич Брежнев, признательность нашего народа за Ваш личный вклад в строительство социализма в Болгарии».

Эти слова Первого секретаря ЦК БКП выражают признательность коммунистов, всех трудящихся Болгарии Леониду Ильичу Брежневу за его заслуги по всестороннем развитии нашей страны, укреплении великой нерушимой болгаро-советской дружбы.

Ордан ТАНЕВ,
корреспондент газеты «Работническо дело» в Москве.
(АПН).

ТРУД И КАПИТАЛ

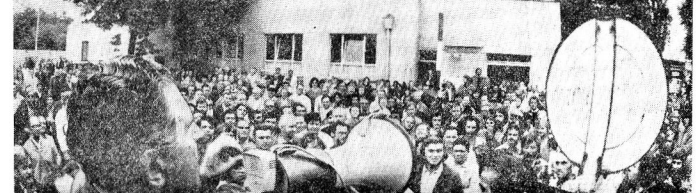

Последние недели ознаменовались в ФРГ новой волной стачек и забастовок, вызванных непрекращающимся ростом дороговизны.

НА СНИМКЕ: бастующие рабочие завода электрооборудования «Кюнперсбуш» в Гельзенкирхене концерна «АЭГ».
Фото ЦБ—АПН.

ДАМАСК

КОЛОНИЗАЦИЯ ПО-ИЗРАИЛЬСКИ

Западный берег реки Иордан — самая густонаселенная часть территорий, захваченных и оккупированных Израилем в 1967 году. В этом богатейшем сельскохозяйственном районе площадью 2300 квадратных миль проживает более полумиллиона арабов. Сейчас на этой территории создана цепь из 11 израильских поселений, строятся военные базы, опорные пункты, стратегические дороги.

То, что оккупированный Израилем западный берег Иордана продолжает оставаться населенным арабами, особенно не устраивает израильские власти. Им нужна только земля, только территория. А этого можно добиться одним путем: изгнать коренное население.

С первых дней оккупации немало домов арабов в целых деревнях, садов, виноградников уничтожено взрывчаткой и бульдозерами. Дома сносились под предлогом того, что в них укрывались палестинские партизаны, колодцы засыпались, если у оккупационных властей «возникали подозрения, что они могут использоваться террористы». Поля и сады превращались в танкодромы и укрепленные районы ее целях безопасности». Только в окрестностях Иерусалима было разрушено около 3 тысяч домов.

Уничтожению жилищ, садов и посевов сопровождается конфискацией земли. В районе Вифлеема оккупационные власти конфисковали 8 тысяч гектаров. Конфискуются земельные участки в окрестностях Наблуса и других районах Западного берега.

В этом году израильские власти перешлют упор на «скудную» землю. Правящая Рабочая партия подготовила к предстоящим парламентским выборам программу, которая предусматривает «приобретение в собственность израильского государства и частных лиц земельных участков на оккупированных территориях».

«Скупка» земли проводилась и раньше. Теперь же эта форма захвата, мало чем отличающаяся от конфискации, приобретает еще более широкие масштабы и, так сказать, узаконенный характер.

Как правило, «купля-продажа» совершается по единой схеме. Сельской общине, земли которой приглянулись израильским захватчикам, предлагают продать их единственный источник существования. В случае отказа израильские солдаты начинают «понемногу» выселять «с своим жертвам».

Захват земель и создание на них военизированных израильских поселений Тель-Авива называют «полной свершившихся фактов». Ее цель—сорвать поиски мирного урегулирования и ликвидировать «ползучего» процесс, захвата Израилем захваченные в ходе агрессии арабские территории.

А. ОГОРОДНИКОВ,
соб. корр. АПН.

НОВОСТИ СОБЫТИЯ ФАКТЫ

НА СЕССИИ ГЕНЕРАЛЬНОЙ АССАМБЛЕИ ООН

НЬЮ-ЙОРК, 27 сентября. (Корр. ТАСС). На дневном заседании XXVIII сессии Генеральной Ассамблеи ООН вчера продолжалась общеполитическая дискуссия.

Министр иностранных дел МНР Д. Ринчин в своем выступлении отметил, что со времени последней сессии ООН в мире произошли крупные позитивные сдвиги, характеризующиеся «процессом разрядки, направленным на фундаментальной перестройкой международных отношений в целом».

Он указал на необходимость «придать новую напряженности глобальный характер, распространить процесс разрядки и на азиатский континент». Для этого, по мнению министра, нужно обеспечение прочного мира в Азии предотвращение агрессивных актов, создание системы коллективной безопасности в этом районе земного шара.

Премьер-министр Новой Зеландии Норман Кирк выразил удовлетворение процессом «сглаживания международной напряженности».

Вместе с тем он заявил, что Новая Зеландия будет всеми доступными средствами протестовать против продолжающихся испытаний ядерного оружия в атмосфере, производимых некоторыми государствами.

Министр иностранных дел Верхней Вольты Ж. Кономбо основное внимание уделил проблемам борьбы против неоколониализма, расизма и расовой дискриминации.

ВСТРЕЧИ В НЬЮ-ЙОРКЕ

НЬЮ-ЙОРК, 27 сентября. (ТАСС). Член Политбюро ЦК КПСС, министр иностранных дел СССР А. А. Громыко имел 26 сентября встречу с канцлером ФРГ В. Брандтом. В ходе встречи А. А. Громыко поздравил Б. Брандта с принятием Федеративной Республики Германии в члены ООН.

А. А. Громыко нанес в тот же день визит генеральному секретарю ООН К. Вальдхайму. На встрече присутствовал постоянный представитель СССР при ООН Я. Малик.

А. А. Громыко принял 26 сентября министра иностранных дел Японии М. Охира по его просьбе. В ходе состоявшейся беседы были затронуты некоторые вопросы, представляющие взаимный интерес, в том числе вопросы, связанные с предстоящим визитом в СССР премьер-министра Японии К. Танаки.

С тот же день А. А. Громыко встретился с министром иностранных дел Нидерландов Вим дер Клоом. **Во время встречи обсуждены** ряд вопросов, относящихся к проблемам европейской безопасности и работе XXVIII сессии Генеральной Ассамблеи ООН.

СУББОТНИКИ В ГДР

БЕРЛИН, 27 сентября. (ТАСС). «Пусть еще краше будут наши города и села» — под таким девизом проходят массовые субботники граждане ГДР. Их участники выполняют различные работы по благоустройству городов и сел, помогают в строительстве жилищ.

Благодаря добровольному труду жителей республики за 30 тысяч человек переехали в отремонтированные квартиры, для самых маленьких жителей ГДР по плану государственного плана построены ясли и детские сады на 2.500 мест.

ОТБОРОЧНЫЙ МАТЧ

Первый отборочный матч чемпионата мира по футболу между сборными командами СССР и Чили, который состоялся 26 сентября в Москве, завершился вничью — 0:0.

В КОНЦЕ НОМЕРА:

ПОВСЮДУ И ВО ВСЕМ

НОВЫЙ САМОЛЕТ ИЛ-86

— Ведется подготовка рабочих чертежей нового пассажирского самолета ИЛ-86, сказал в беседе с корреспондентом Агентства печати Новости генеральный конструктор, Герой Социалистического Труда, лауреат Ленинской премии Генрих Новожилов.— Самолет предназначен для перевозки 350 пассажиров (максимальная нагрузка—40 тонн) на расстояния до 2.350—4.600 километров со скоростью 950 километров в час. Эта машина принадлежит к так называемому третьему поколению советских реактивных лайнеров.

— Чем вызвана необходимость создания такого самолета?

— Анализ наиболее напряженных трасс Аэрофлота, изучение перспектив роста пассажирских потоков показали, что большая часть воздушных пассажиров пользуется услугами Аэрофлота на маршрутах протяженностью до полутора тысяч километров. С которым записом по дальности полета ИЛ-86 должен будет разгрузить популярные и, следовательно, перегруженные линии.

— По каким направлениям можно будет путешествовать на ИЛ-86, например, из Москвы?

— На максимально загруженном самолете (350 пассажиров) из Москвы можно долететь до Западной Сибири и до центра Западной Европы. Если компоновать самолета в расчете на 300 пассажиров, то можно добраться до стран Ближнего и Среднего Востока, до Индии, в наши средиземноморские республики и средиземноморские страны.

— Не можете ли Вы нам сообщить короткую «экскурсию по самолету»?

— В первую очередь следует отметить непривычно широкий фюзеляж: его диаметр—6 метров. На вызванном крыло с помощью пилонов крепятся четыре турбовентиляторных двигателя, разработанные под руководством главного конструктора Павла Соловьева. Двигатели имеют хорошие показатели по расходам топлива, тяге и весовым характеристикам.

ИЛ-86 — двухпалубный самолет. На верхней палубе — три пассажирских салона. Кресла установлены по девять в ряд с двумя проходами. На нижней палубе—багажные отделения, для каждого салона свое. По одному из трех встроенных трапов вы входите в самолет, оставляете чемодан в багажном отделении и по внутреннему трапу поднимаетесь на пассажирскую палубу.

По нашему мнению, такая компоновка позволяет использовать существующие аэропорты без существенной модернизации.

— Два вопроса по поводу компоновки. Первый: в принципе ли под на Выставке достижений народного хозяйства в Москве демонстрировался макет ИЛ-86, двигатели которого были расположены в конце фюзеляжа, как, скажем, у известного всем ИЛ-62. Значит, Вы пересмотрели свою точку зрения на расположение двигателей?

— На последнем аншаонном совещании в Бурже мне задали вопрос: под чьим влиянием вы изменили расположение двигателей на ИЛ-86—фирмы «Локхид» или «Боинг»? Для ответа принцы обратиться к истории. Еще в 1947 году процент летные испытания разработанный в нашем конструкторском бюро реактивный четырехдвигательный самолет ИЛ-22. Его двигатели были расположены так же, как у ИЛ-86. Так что аэродинамическая компоновка ИЛ-86 выбрана на основании многолетнего опыта «фирмы» Ильюшина.

— Второй вопрос касается багажных операций. Вы сказали, что каждый пассажир сам ставит и забирает свои чемоданы.

— ИЛ-86—самолет средней дальности. На подобных маршрутах вес багажа у одного пассажира обычно не превышает 16 килограммов. Поэтому мы остановились на принципе «багаж при себе». Большинство из опрошенных с помощью анкеты семи тысяч пассажиров высказалось за такой же принцип.

— Проверялась ли концепция «багаж при себе» в наших условиях?

— Были проведены испытания с неподготовленными пассажирами на полноразмерном макете самолета. Оказалось, что посадка и высадка 350 пассажиров с багажом занимает 20—25 минут.

— Что можно сказать об эксплуатационных расходах самолетов типа ИЛ-86?

Благодаря уменьшению времени посадки и высадки пассажиров и багажные операции повышается оборачиваемость самолетов. Это очень важный фактор. Расчеты показывают, что себестоимость перевозок на ИЛ-86 будет ниже, чем у существующих дозвуковых реактивных самолетов.

Алексей ГОРОХОВ.
(АПН).

Редактор
Н. М. ЦВЕТКОВ.

ЛЮБОВЬ БЕЗ ВЗАИМНОСТИ

ТОКИО. (Корр. АПН). Кто может заменить любимого всеми с детства домашних животных и птиц? Маленькие японцы отвечают: жучки, кузнечики, сверчки. Осознанием существования дети толпятся в магазинах, покупая все, что попадет под руку, лишь бы хватит денег. К этому «хобби» сослывали любовь, между прочим, и взрослые. Новые обитатели домашних «живых уголков» недорого и не занимают много места. Вот только одна беда, пожаловался как-то 12-летний токийский мальчишка, — все, как и не научатся узнавать меня».

МЕЧЕНЫЕ РЫБЫ

НЬЮ-ЙОРК. (Корр. АПН). Интересный эксперимент провели ученые Института ихтиологии американского штата Висконсин. Решили исследовать степень загрязненности промышленными отходами вод озера Мичиган. Для этого было использовано особое химическое вещество, которое, будучи совершенно безвредным, после введения в тело рыбы заставляло ее светиться.

Таким образом ихтиологам удалось изучить не только повадки «меченых» ими рыб, но и выделить по местам их скопления наиболее чистые участки озера.

КИНО

Им. Ленинского комсомола — цветной широкоформатный художественный фильм «Командир счастливой «Щуки». Сеансы: 9.30, 11.30, 13.30, 15.30, 17.30, 19.30 (дубл.), 21.30. На сеансах в 19.30 — **«Визит Л. И. Брежнева в ФРГ».**

«РОДИНА» — новая цветная кинохроника «Дачная весна». Сеансы: 9.00, 11.20, 13.40, 14.50, 16.40, 18.30, 20.20, 22 часа.

«ОКТЯБРЬ» — художественный фильм **«На семи ветрах».** Начало в 9.30, 12 часов. На сеансах в 17, 19, 21 (дубл.) — новый цветной широкоформатный цветной художественный фильм **«Море нашей надежды».**

«САЛЮТ». Большой зал—новый художественный фильм «Возвращение сирпини» (производство киностудии «Азербайджанфильм»). Сеансы: 9.40, 13, 14.40, 16.20. На сеансах в 11.20, 18.00, 20, 21.30 — новый художественный фильм **«Девушка с мельницы»** (Югославия). На детских сеансах — **«Непышший воробей».** ЗАЛ КИНОХРОНИКИ **«Дикая природа».** Сеансы: 10, 11.50, 13.30, 15.10, 16.50. На сеансах в 18.50 и 20.10 — **«На семи ветрах».**

«СПУТНИК» — широкоэкранный цветной художественный фильм «Зимой на земле». Сеансы: 13, 17, 19, 21 (дубл.). На сеансах в 15 часов — **«Билючите «северное сияние».**

ДВОРЕЦ КУЛЬТУРЫ ЖЕЛЕЗНОДОРОЖНИКОВ. Большой зал — широкоэкранный художественный фильм «Горлачий сеет». Сеансы: 10, 12, 19 часов. Малый зал — **«Операция «Ы» и другие приключения Шурика».** Сеансы: 10.30 — «Литературные встречи» Л. Арагон. 11.15 — «Человек. Земля. Вселенная». 11.45 — «Дворец и творчество». Фильм. 13.40 — «Здоровье». 14.10 — «По континентам и океанам Москвы». 15.35 — В эфире — «Молодость». 16.35 — «Этот цирка». 17.15 — Политический разговор. «Время мира». Спектакль «Правда» Ю. А. Жукова отвечает зритель». 18.15 часов по 18.16 — Цв. Стихи и песни Н. Доризо. 18.40—18.45 Телетеатр «Детство». «Отрочество». «Юность». Премьера телевизионного спектакля Андрея Дементьева, расположение... 22.50 — Цв. Чемпионат СССР по футболу. «Динамо» (Москва) — «Динамо» (Тбилиси)

Смотрите, слушайте

ТЕЛЕВИДЕНИЕ

29 СЕНТЯБРЯ

9.30—Цв. Для детей. «Приходи, сказка!» 10.00 — «Как мы овладеваем новой техникой».

РАДИО

ПЕРЕДАЧИ ИЗ ВОЛОГДЫ

6.30 — 7.00 — Обзор газеты «Красный Север». Передачи «На трудовой вахте машиностроителя». 7.20—7.40 Переклички «Воспитатель молодых рабочих». Радиозанятия с конференции агитаторов-пропагандистов. 18.30 — 19.00 — «Семейные вечера».

ВНИМАНИЮ РУКОВОДИТЕЛЕЙ ШКОЛ СРЕДНИХ СПЕЦИАЛЬНЫХ УЧЕБНЫХ ЗАВЕДЕНИЙ И ПРОФЕССИОНАЛЬНО-ТЕХНИЧЕСКИХ УЧИЛИЩ!

Вологодское бюро путешествий и экскурсий

ЗАКЛЮЧАЕТ ДОГОВОРЫ

на экскурсионное обслуживание учащихся в 1973—74 учебном году

Бюро проводит экскурсии по городу, музею и области.

Стоимость экскурсии на группу в 30 человек: по **городу** — автобусная — 14 рублей, пешеходная — 4 руб. 50 коп., по **музею** — 1 руб. 50 коп., **на предприятие** — 3 рубля.

ДОГОВОРЫ ЗАКЛЮЧАЮТСЯ ДО 15 ОКТЯБРЯ в бюро путешествий и экскурсий по адресу: г. Вологда, ул. Пушкинская, 6. Телефон: 2-60-90.

Вологодская мастерская по ремонту медицинской техники

на постоянную работу

ПРИГЛАШАЕТ

ЭЛЕКТРОМЕХАНИКА

5—6 разряда

для ремонта и монтажа электронной медицинской аппаратуры.

Обращаться: ул. Лечебная, 32-а или в бюро по трудоустройству ул. Добролюбова, 2.

Вологодскому филиалу Северо-Западного заочного политехнического института

ТРЕБУЕТСЯ ЖИЛПЛОЩАДЬ

для размещения студентов.

С предложениями обращаться: ул. Ворошилова, 1, профком или комитет ВЛКСМ. Телефон: 2-50-83.

Вологодскому лесопромхозу

СРОЧНО ТРЕБУЮТСЯ КОЧЕГАРЫ

Обращаться: г. Вологда, Ленинградское шоссе, 28-б.

Среднему городскому профтехучилищу № 30 (связи)

ТРЕБУЮТСЯ

ТЕХНИКИ и ИНЖЕНЕРЫ СВЯЗИ

на должности

МАСТЕРОВ

производственного обучения

и **ПРЕПОДАВАТЕЛЕЙ.**

Обращаться: г. Вологда, ул. Первомайская, 42. Телефон: 2-51-33; 2-51-43.

Вологодское дорожно-строительное управление № 1 (ул. Чернышевского, 133-а)

ПРИГЛАШАЕТ НА РАБОТУ

МАШИНИСТОВ-БУЛЬДОЗЕРИСТОВ, ЭЛЕКТРИКОВ

Одиноким предоставляется общежитие.

Обращаться в бюро по трудоустройству — ул. Добролюбова, 2.

ПРИГЛАШАЮТСЯ:

инженер-строитель, бухгалтер-ревизор (специализация — общественное), общественный объединения «Сельхозтехника». Обращаться в бюро по трудоустройству: ул. Добролюбова, 2.

заведующий столом личного состава, машинистка, кочегары-слесари-сантехники, посудомойщик, санитарки, няни — в городскую больницу станции Вологда. Принятые пользуются льготами, работают ежедневно, дорожного транспорта. Обращаться: г. Вологда, ул. Челюскинцев, 48 (телефон: 92-34-01) или в бюро по трудоустройству ул. Добролюбова, 2.

СРОЧНО заместитель главного бухгалтера, товаровед, настройщики балов и учеников настройщиков, кочегар паровых котлов, рабочий по двору, рабочие в цехи (женщины) — Вологодской фабрикой баянов. Обращаться: ул. Карла Маркса, 14 или в бюро по трудоустройству, ул. Добролюбова, 2.

Ленинградский финансово-экономический институт им. Н. А. Вознесенского

ПРОДОЛЖАЕТ ПРИЕМ МОЛОДЕЖИ

НА ПОДГОТОВИТЕЛЬНОЕ ОТДЕЛЕНИЕ

дневной формы обучения (с отрывом от производства).

Принимаются лица со средним образованием из числа рабочих, колхозников, имеющих стаж работы не менее одного года, и демобилизованные из рядов Вооруженных Сил СССР.

Направление на подготовительное отделение производится руководителями предприятий по рекомендации партийных, комсомольских и профсоюзных организаций.

Заявления принимаются до 10 ноября.

Собеседование и зачисление и слушатели будет производить приемной комиссией до 25 ноября.

Окончившие подготовительное отделение зачисляются на 1 курс института без вступительных экзаменов.

Прием документов производится ежедневно с 10 до 17 часов (кроме воскресенья) по адресу: г. Ленинград, ул. Садовая, 21, комн. 132 (первый этаж), Телефон: 19-07-39.

Вологодское отделение института «Ленгипроводхоз»

ПРОВОДИТ НАБОР

на 2-годичные курсы по подготовке

ТЕХНИКОВ-ТОПОГРАФОВ

Принимаются мужчины со средним образованием, отслужившие в армии и имеющие прописку в гор. Вологде или Вологодском районе.

В период обучения выплачивается стипендия 60 рублей в месяц.

Заявления с приложением документа об образовании, справки о состоянии здоровья и двух фотокарточек размером 3Х4 см принимаются по адресу: г. Вологда, ул. Калинина, 65 (второй этаж).

Телефон: 2-24-84, 2-26-40.

ВОЛОГОДСКОЕ ТЕХНИЧЕСКОЕ УЧИЛИЩЕ № 1

проводит прием

НА ВЕЧЕРНЕЕ ОТДЕЛЕНИЕ

для обучения специальности

АВТОМОБИЛЬНЫЙ МЕХАНИК

с одновременным повышением квалификации шофера на второй и первый класс.

ПРИНИМАЮТСЯ ЛИЦА, имеющие образование не ниже 8 классов и стаж работы шофером третьего класса или автослесарем не менее трех лет.

Желающие поступить подают заявление на имя директора училища с приложением документа об образовании (подлинник), производственной характеристики, направления учреждения. Водительское удостоверение или свидетельство автослесаря предъявляются лично.

Срок обучения 1 год.

Занятия проводятся с 1 октября три раза в неделю—понедельник, среда, пятница.

АДРЕС УЧИЛИЩА: г. Вологда, ул. Чернышевского, 73.

Ивановский энергетический институт им. В. И. Ленина

ОБЪЯВЛЯЕТ ПРИЕМ

НА ЗАОЧНЫЕ

ПОДГОТОВИТЕЛЬНЫЕ КУРСЫ

для поступления в институт в 1974 г.

Подготовка проводится по математике, физике, русскому языку и литературе.

Срок обучения 6 месяцев (с 15 октября по 15 июня).

Плата за обучение в сумме 12 рублей перечисляется почтовым переводом по адресу: г. Иваново, энергоинститут, расчетный счет № 14121 в областной конторе Госбанка.

Желающие поступить подают в имя ректора института заявление с указанием избранного факультета, номера аттестата и приложением почтовой квитанции об уплате денег за обучение.

АДРЕС ИНСТИТУТА: г. Иваново, ул. Рабфаковская, 34, комн. 134. Телефон: 9-97-38.

ПОГОДА

Сегодня по области ожидается переменная облачность, местами слабый дождь. Ветер юго-восточный, 5—9 м/сек. Температура днем ночью 5—10, ночью минус 1, плюс 3 градуса.

Коллектив управления топливной промышленности Ивановского совнархоза выражает глубокое соболезнование заместителю начальника управления Ольге Ивановне Арсеньевичу по поводу смерти его матери.

ВАСИЛЬЕВОЙ
Анны Викторовны.

ПОЧТОВЫЙ ИНДЕКС: 160001

НАШ АДРЕС: Вологда-1, ул. Челюскинцев, 3

ТЕЛЕФОНЫ: зам. редактора — 2-31-41, зам. редактора — 2-32-51, ответственный секретарь — 2-31-35, секретариат — 2-53-21, отделы: партийной жизни — 2-53-70, пропаганды марксизма-ленинизма — 2-03-37, комсомольской и трудящихся спорта — 2-05-13, строительства и лесной промышленности — 2-55-30, сельскохозяйственный — 2-04-85, советского строительства и быта — 2-01-72, культуры — 2-31-40, информации — 2-55-23, 2-31-42, писем трудящихся и работы с рабселькорами — 2-00-32, приемная редактора — 2-00-33, бухгалтерия — 2-55-49, прием объявлений — 2-04-61.

Областная типография: г. Вологда, ул. Калинина, 3.

ГЕ—03029 Индекс 50567. Объем 2 п. л. Тир. 93500. Зак. 5587.