Пролетарии всех стран, соединяйтесь!

КРАСНЫЙ СЕВЕР

ГАЗЕТА ОСНОВАНА В МАЕ 1917 ГОДА

Выходит шесть раз в неделю

ВОСКРЕСЕНЬЕ, 18 НОЯБРЯ 1973 г.

№ 270 (16909)

Цена 2 коп.

ОРГАН ВОЛОГОДСКОГО ОБЛАСТНОГО КОМИТЕТА КПСС И ОБЛАСТНОГО СОВЕТА ДЕПУТАТОВ ТРУДЯЩИХСЯ

СЕРДЕЧНАЯ БЛАГОДАРНОСТЬ

В связи с 56-й годовщиной Великой Октябрьской социалистической революции Центральный Комитет Коммунистической партии Советского Союза, Президиум Верховного Совета СССР и Совет Министров СССР получили многочисленные поздравления от трудящихся, партийных и общественных организаций, коллективов трудящихся, строек, колхозов, совхозов и учреждений Советского Союза, воинов Советской Армии и Флота. В них сообщается об успехах в предоктябрьском социалистическом соревновании, о досрочном выполнении производственных заданий, принятых обязательств и встречных планов. Советские люди с глубоким удовлетворением воспринимают высокие результаты, достигнутые в борьбе за выполнение и перевыполнение основного пятилетнего задания, решающего года пятилетки в промышленности, сельском хозяйстве и другие отрасли. Они заявляют о своей тесной сплоченности вокруг Коммунистической партии, полной поддержке ее политики и заверяют, что будут и еще больше энергией трудиться во имя дальнейшего укрепления могущества нашей социалистической Родины.

Праздничные приветствия поступили от коммунистических, национально-демократических и левых социалистических партий, прогрессивных общественных организаций, от правительства, государственных, политических и общественных деятелей, а также от отдельных граждан из-за рубежа. Поздравительные телеграммы и письма содержат добрые пожелания по случаю великого революционного праздника. В своих приветствиях зарубежные друзья высоко оценивают ленинский курс КПСС и Советского государства во внутренней и внешней политике, крупные достижения советского народа во всех областях коммунистического строительства. С большим удовлетворением они отмечают, что плодотворная, целеустремленная деятельность ЦК КПСС и Советского правительства, лично Генерального секретаря ЦК КПСС товарища Л. И. Брежнева по осуществлению принятой XXIV съездом нашей партии Программы мира служит решающим фактором исторических сдвигов на мировой арене, поворота от «холодной войны» к разрядке напряженности, упрочению и принципов мирного сосуществования и взаимовыгодного сотрудничества государств с различным общественным и иным строем, способствует дальнейшему сплочению и активизации всех прогрессивных сил в борьбе за мир, демократию и социальный прогресс.

Центральный Комитет КПСС, Президиум Верховного Совета СССР и Совет Министров СССР сердечно благодарят партийные, советские и общественные организации, коллективы предприятий и учреждений, всех трудящихся СССР, коммунистические, национально-демократические и левые социалистические партии, правительства, государственных, политических и общественных деятелей, демократические организации, всех зарубежных друзей за их теплые приветствия и добрые пожелания советскому народу, Коммунистической партии Советского Союза и Советскому государству.

ЦЕНТРАЛЬНЫЙ КОМИТЕТ КПСС

ПРЕЗИДИУМ ВЕРХОВНОГО СОВЕТА СССР

СОВЕТ МИНИСТРОВ СССР

УСПЕШНО ЗАВЕРШИМ ПЛАН ТРЕТЬЕГО, РЕШАЮЩЕГО

МАССОВЫЙ ПОИСК

В марте коллектив Северного леспромхоза включился в общественный смотр резервов производства и режима экономии. Это потребовало от специалистов энергичных действий по внедрению новой техники и передовой технологии. Все бригады верхнего склада освобождены от хлопот по погрузке хлыстов: внедрены челюстные погрузчики. В укрупненных бригадах введена одиночная валка леса. Почти полностью механизирована подборка сучьев, начато строительство лесовозных усов из передвижных щитов. Все эти мероприятия проведены в жизнь, либо проводятся в соответствии с разработанными лично творческими планами специалистов.

В ходе смотра было внедрено 13 рацпредложений с общим экономическим эффектом 17 тысяч рублей. Сэкономлено 53 тонны топлива, 1100 метров троса, 700 кубометров деловой древесины. Только от бережного расходования запчастей и материалов получено 1100 рублей экономии. Выпущено товарной продукции на 182 тысячи рублей дополнительно. Выполняются с опережением показатели встречного плана по вывозке деловой древесины.

А. ДИЙКОВ,
наш соб. корр.

ЕЩЕ ШАГ ВПЕРЕД

Коллектив Сазоновского дорожно-строительного управления № 4 перевыполнил ранее принятое обязательство в сторону увеличения. Решено годовую производственную программу завершить к 5 декабря и освоить дополнительно к плану 80 тысяч рублей капитальных вложений.

Недавно коллективу управления за высокие показатели в труде вручено переходящее Красное знамя производственного управления «Вологдагеодезия», как победителю в социалистическом соревновании среди ДСУ. Сазоновские строители в третьем году пятилетки сдали в эксплуатацию участок дороги Вологда—Новая Ладога протяженностью 10,7 километра вместо 8 километров, предусмотренных планом.

А. КОШЕЛЕВ.

УВЕЛИЧИМ ВЫПУСК

Проведенная в прошлом году реконструкция Тотемского кирпичного завода позволила значительно увеличить выпуск продукции. За нынешний сезон было намечено 1 миллион 400 тысяч штук кирпича. Это на 370 тысяч штук больше по сравнению с предыдущим годом.

В дни предоктябрьской трудовой вахты, совпавшим с началом обжига кирпича, коллектив завода добился хороших результатов. Плановое задание октября выполнено на 181 процент. Особенно хорошо на предприятии трудятся бригада сменного мастера Н. И. Алексеевской. Систематически перевыполняя производственное задание, она обеспечивает высокое качество выпускаемой продукции.

Предприятие начало отпускать кирпич для колхозных и совхозных строек района.

А. ТРЕТЬЯКОВ,
наш соб. корр.

РАБОЧЕЕ НАПРЯЖЕНИЕ

На строительстве Череповецкого химического завода

Большие изменения вносит время в панораму химического завода. Цеха сернокислотного производства, многокилометровые коммуникации, проложенные по эстакадам, внешне выглядят вполне законченными. Сказком, месяц назад агрегаты печного отделения еще высились под открытым небом, доступные ветру, дождю, стуже. Теперь они «спрятаны», как в футляр, в блестящую коробку, смонтированную из рифленых оцинкованных панелей. Это значит, что все работы, связанные здесь с монтажом крупногабаритных узлов печи обжига колчедана, закончены. Это значит, что печь готовится к пуску.

На объектах, менее всего готовых к пуску, заметно выделяется система агрегатов, образующих сердцевину кислотного производства. Но и более, чем где-либо, чувствуется здесь рабочее напряжение. Отставание произошло, в основном, потому, что ряд заводов задержал поставку оборудования. В частности, в распоряжение заказчика прибыли еще не все газоходы: нехватка их на сегодня составляет более ста тонн. Правда, с завода сообщили, что большая часть газоходов уже в дороге.

Все оборудование, по поводу которого месяц назад возникли бы тревогу, теперь получено и пущено в монтаж. Ускорили сборку теплообменников контактного узла бригады завода «Пищехиммаш». Больше слаженности у смежников: новокуйбышевомонтажники, например, открыли широкий фронт работ изолировщикам на сооружении газоходов и материалопроводов. В общем, предпусковой характер стройки проявляется буквально на каждом объекте.

Чувствуется он и в настроении людей. Многие бригады проявляют настоящую самоотверженность в труде. Судите сами: бригада А. А. Лисичкина из «Новокуйбышевмонтажа» решила удлинить свой рабочий день на несколько часов, поскольку людей для второй смены не хватает, а объем работ велик. У них нашлись последователи. Разумеется, это решение продиктовано в первую очередь стремлением разбочих уложиться в самые сжатые сроки.

Есть такое стремление и у руководителей стройки. Но страшное дело: сроками они маниакально так, словно хотят подтвердить, что это понятие растяжимое. Обратимся к одному важному документу, утвержденному заместителем министра химической промышленности тов. Упаковым и заместителем министра по строительству предприятий тяжелой индустрии тов. Шильдяротом. Это Протокол совещания по строительству об'ектов производства серной кислоты Череповецкого химзавода» от 7 октября — которое состоялось здесь, на стройплощадке. В нем четко и, надо полагать, обоснованно обозначены сроки сдачи об'ектов в эксплуатацию. Цитирую пункт 6: «Принять к сведению заявление начальника Череповецкого участка Ленинградского управления треста «Севзапэнергомонтаж» тов. Лутовина, что котлы ДКВР-20/13 и ПТВМ-30 будут сданы в эксплуатацию до 1 ноября, для чего тресту «Череповецметаллургстрой» в дирекции химзавода обеспечить подачу воды и ее сброс до 20 октября». Энергомонтажники подготовили первый котел к приему воды и топлива, но растопка его до сих пор не состоялась. Топливо будет поступать из мазутного хозяйства — а емкости его еще не смонтированы. Воду при испытании котла надо сбрасывать в канализацию — а для нее еще и траншеи не вырыты.

Теперь посмотрим, какие ориентиры по поводу пуска ТЭЦ были у руководителя треста «Череповецметаллургстрой» и как они менялись. Первоначальный срок растопки котлов — 25 октября. Второй — 6 ноября. Недавно начальник комплекса В. М. Жуков сообщил следующий — «примерно 20 ноября».

Ориентироваться на сжатые сроки нужно. Но изнуряющая организация и неоправданная нервозность, которыми играют как техническими парами, теряют свою мобилизующую силу. Если это превращается в систему, в них теряют веру и руководители управлений, и прорабы, и рабочие. Тогда ж для кого они?

Не эти здесь в качестве примера взяты теплоэлектроцентраль. Тепло в цехах нужно и для работы строителей и монтажников, и для работы оборудования. От нее в первую очередь зависит пуск сернокислотного производства.

Б. ЛАПИН.

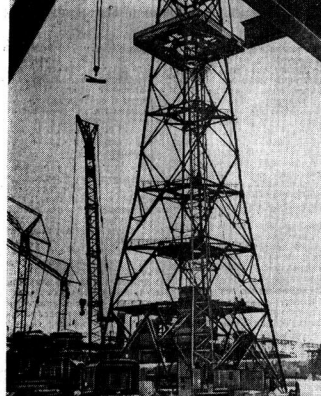

Фото А. Жидкова.

По-ударному трудятся в эти дни бригада монтажников из управления «Новокуйбышевмонтаж», возглавляемая В. И. Колиновым. На снимках: бригадир В. И. Колинов и член бригады Н. С. Чеканков. Начался монтаж 120-метровой вытяжной трубы сернокислотного цеха.

ПРИШЛА ВОДА

ЧЕРЕПОВЕЦ, 17 ноября. (Корр. ТАСС). На строительстве Череповецкого завода минеральных удобрений произошло сегодня важное событие. После того, как была сыта перемычка, вода Рыбинского водохранилища по многокилометровому каналу пошла к цехам. Пока об будет служить для снабжения предприятия водой. А в последующем по нему пойдут крупнотоннажные суда с сырьем.

Чтобы построить канал, пришлось вынуть и перевезти 2,5 миллиона кубических метров грунта. Особенно отличилась бригада экскаваторщиков Николая Веселова.

В СЧЕТ 1974 ГОДА

Коллектив Ивановборской автоколонны Кирилловского автопредприятия занят выполнением встречных планов. Эта работа ведется круглый год, порой в трудных условиях. Но здесь водители — народ бывалый. Еще в начале года каждый шофер знал заданный об'ем перевозок на год и месяц. Ежедневно на Доске показателей обозначались результаты труда.

Водителям бригады В. М. Романова было приятно узнать на днях приказ начальника Вологодского областного транспортного управления о том, что по итогам работы за три квартала бригада заняла первое место по области. Ей присуждена первая денежная премия.

Немало трудились и шоферы бригады Ф. П. Дылевского. Общими усилиями шоферы добились большого успеха. К празднику Великого Октября они выполнили государственный план грузоперевозок. До конца года автоколонна перевезет сверх плана еще 70 тысяч тонн грузов.

А. ЛУКЬЯНОВ.

СОРЕВНОВАНИЕ ЖИВОТНОВОДОВ

МЫ — НА ПЕРЕДНЕМ КРАЕ

Коллектив фермы, где более пятнадцати лет работает Нина Ивановна Бибикова, добился наилучших показателей в районном социалистическом соревновании, получив с начала года прибавку в надоях молока по сравнению с прошлым годом по 243 килограмма в среднем от коровы.

Нина Ивановна увеличила валовой надой молока на 97 центнеров. За высокие производственные показатели она награждена значком «Победитель социалистического соревнования 1973 года».

* * *

Прибавки в надоях молока мы достигли, прежде всего, благодаря приготовлению кормов, использованию минеральных добавок и хвои. Зимой практиковали прогулку коров, летом применяли удлиненную пастьбу, причем пастбища поливали с одновременным внесением минеральных удобрений.

Нынче с первых дней зимовки улучшаем кормление животных. Сейчас в рацион каждой коровы входит три килограмма соломы, два—сена, 15—20—силоса. Кроме того, даем по 300 граммов концентратов на надоенный литр молока и по килограмму на корову. Корма расходуем и храним бережно, отпускают их нам по весу. Приступаем к дозированию соломы.

Нашу ферму смотровая комиссия признала лучшей в районе по подготовке к зимовке скота. Добиваться дальнейшего повышения продуктивности скота каждая из нас, доярок, считает главным делом. Да и как же иначе. Ведь мы, животноводы, находимся на переднем крае борьбы за успешное выполнение заданий девятой пятилетки по увеличению производства сельскохозяйственных продуктов. И все мы должны трудиться так, чтобы не только выполнить, но и перевыполнить задания и обязательства.

Н. БИБИКОВА,
доярка Окскеховской фермы колхоза «Правда» Чагодощенского района.

ЛЕН — ГОСУДАРСТВУ

ВОЛОГДА

В Вологодском районе успешнее других сдают льнопродукцию государству совхозы «Высоковский», «Северная ферма» и «Борисовский». На первого хозяйства уже поступило на льнозавод около 300 тонн тресты средним номером 1,45. Льноводы совхоза большое внимание уделяют сортировке ее. Не один десяток тонн тресты сдан «двойной». План выполнен на 189 процентов. Такую же по качеству треста везут из совхоза «Северная ферма». Ее сдано уже больше 150 тонн. Это 130 процентов к заданию.

Одним из лучших хозяйств медлят с вывозкой льна. Совхозы «Белозерский» и «Марьино» выполнили план всего лишь на 6—15 процентов.

И. ГУСЕВА,
ст. бухгалтер Новленского льнозавода.

ХАРОВСК

На днях еще одно хозяйство в Харовском районе выполнило план продажи льна. На колхоза «Большевик» поступило на льнозавод 262 тонны тресты. Увеличили сдачу льноводы колхоза «Россия». Задание они выполнили на 80 процентов. Здесь лучше организовали сортировку тресты. Она сдается номером 1,20—1,50.

В последнее время усилился поступление льнопродукции из смежных колхозов. Больше всех привезли тресты колхозы «Мир», «Заря», «Восток» и «Первое мая».

ПОСТАВЩИК И ЗАГОТОВИТЕЛЬ

НЕ ОШИБКИ, А ОБСЧЕТЫ

Неблагоприятные условия этого года отрицательно сказались на номерности треста. Поэтому заготовители во время приемки обязаны особенно тщательно оценивать качество ее, так как даже незначительное занижение номера наносит немалый ущерб поставщику.

На многих заготовительных предприятиях так и поступают. На Харовском, Череповецком и Кичменгско-Городецком льнозаводах не допускают завышения номерности треста. И заготовка ее здесь проходит быстро и организованно.

К сожалению, так делают далеко не везде. Недавно на Прилукскинском льнозаводе была произведена контрольная проверка нескольких партий поступивший льнопродукции. Выявлены грубые нарушения при определении ее качества. 46,7 центнера треста, доставленной из колхоза «Пекина», были оценены номером 1,25. После проверки номерность ее установлена в 1,75. Хозяйство оказалось обсчитанным на 2¾ рубля.

Другим хозяйствам нанесен также немалый материальный ущерб. 22 центнера тресты из колхоза «Путь Ленина» были приняты номером 1,25, а при проверке эта партия оценена двойной. Хозяйству недоначислено 676 рублей. Была занижена также номерность продукции, привезенной из колхозов «Пример» и «Заря».

Кроме того, работники завода, определяя влажность и засоренность треста не лабораторным путем, а на «глазок», необоснованно скинули на влажность 1904 килограмма и на засоренность — 404, на сумму 695 рублей. В итоге только за один день, обсчитана колхозы: «Пекина» на 338 рублей, «Путь Ленина» — на 503, «Пример» — на 411 рублей и т. д.

Может быть, пекинские заготовители ошиблись? Нет, это не ошибка, а самый настоящий обман сдатчиков. Лаборанты и приемщики знают, что при анализе льнопродукции показатели качества сразу же заносятся в специальные журналы. Знают, но делают иначе. Сначала результаты анализов записывают на отдельную бумажку, и лишь вечером их заносят в журналы. При такой постановке дела, конечно, возможна подгонка данных анализов.

Проверка также показала, что и скидка с веса тресты на влажность и засоренность допускается не случайно. Прилукскинский льнозавод заготовил 500 тонн тресты, а с них сброшено 25 тонн. Другое дело на соседнем, Чебаркином заводе. Здесь уже принято 1300 тонн, а скинуто лишь 18 тонн. А ведь эти предприятия расположены в одном районе.

Подобные факты обсчетов хозяйств на Прилукскинском льнозаводе стали системой. В 1970 году колхозам района от тресту и льносемена было недоплачено 16 тысяч рублей, в 1971 году — 18,6 тысячи, а в прошлом уже двадцать тысяч рублей. За эти годы дирекция завода заплатила в пользу колхозов две тысячи триста рублей штрафов.

До сих пор заведение заготовители неверно понимают новый ГОСТ. Колхозникам по-прежнему застилают делать горстевую сортировку тресты вместо сноповой.

А. ПОЛУЭКТОВ,
государственный инженер-инспектор по закупкам и качеству сельхозпродуктов по Вологодской области.

ЗАВЕРШЕНИЕ ПЕРЕГОВОРОВ

16 ноября в Кремле были завершены переговоры между членом Политбюро ЦК КПСС, Председателем Совета Министров СССР А. Н. Косыгиным и членом национального Политбюро ЦК ДПГ, Премьер-Министром Гвинейской республики Л. Беаворы.

В переговорах участвовали: с советской стороны — член Политбюро ЦК КПСС, первый заместитель Председателя Совета Министров СССР К. Т. Мазуров, кандидат в члены Политбюро ЦК КПСС, секретарь ЦК КПСС Б. Н. Пономарев и посыльный; с гвинейской стороны — член национального Политбюро ЦК ДПГ, министр социальных дел Н'Фамара Кейта, член национального Политбюро ЦК ДПГ, министр образования и культуры Мамади Кейта и другие.

В ходе переговоров продолжался обмен мнениями по вопросам дальнейшего укрепления и развития отношений дружбы и сотрудничества между Советским Союзом и Гвинейской республикой, расширения и укрепления связей между КПСС и ДПГ. Были также рассмотрены интересующие обе стороны актуальные международные проблемы.

Переговоры проходили в дружественной обстановке, в духе взаимопонимания.

Достигнута договоренность относительно опубликования коммюнике о пребывании партийно-правительственной делегации Гвинейской республики в Советском Союзе.

(ТАСС).

СОГЛАШЕНИЕ ПОДПИСАНО

17 ноября в Москве подписано соглашение между правительством Союза Советских Социалистических Республик и правительством Гвинейской республики по вопросам экономического и технического сотрудничества между СССР и Гвинейской республикой.

Соглашение подписали: по уполномочию правительства СССР председатель Государственного комитета Совета Министров СССР по внешним экономическим связям С. А. Скачков, по уполномочию правительства Гвинейской республики — член национального Политбюро ЦК ДПГ, министр социальных дел Н'Фамара Кейта.

На церемонии подписания соглашения присутствовали: с советской стороны — член Политбюро ЦК КПСС, Председатель Совета Министров СССР А. Н. Косыгин, член Политбюро ЦК КПСС, первый заместитель Председателя Совета Министров СССР К. Т. Мазуров, кандидат в члены Политбюро ЦК КПСС, секретарь ЦК КПСС Б. Н. Пономарев, заместители Председателя Совета Министров СССР Н. К. Байбаков, В. Э. Дымшиц, В. А. Кириллин, М. А. Лесечко, Л. В. Смирнов, председатель Госплана СССР, председатели Государственных комитетов СССР и другие официальные лица;

с гвинейской стороны — член национального Политбюро ЦК ДПГ, Премьер-Министр Гвинейской республики Лансана Беавоги, член национального Политбюро ЦК ДПГ, министр образования и культуры Мамади Кейта, член ЦК ДПГ, министр внешней торговли Абдулай Туре, министр плана Алиун Дреме, посол Гвинейской республики в СССР Фасу Матиас Мориба и другие.

(ТАСС).

Второй год после окончания летного училища трудится в Вологодском аэропорту пилот А. И. Пазьменко. Здесь он стал командиром самолета. Ему присвоено звание ударника коммунистического труда. В этом году он значительно трудится на земледельцах в районах области. Повышенные соцобязательства успешно выполняются. Фото **Н. Чесноков.**

Партийная жизнь: идет обмен документов

ЛИЧНО ПРИЧАСТНЫ

На новом партийном билете, который недавно мне вручили, с волнением прочел ленинские слова: «Партия — ум, честь и совесть нашей эпохи». Они напоминают нам, коммунистам, о том, что мы в ответе за все, что делается в наших коллективах, в стране.

Смотрю на товарищей, которые вместе со мной получили партбилеты образца 1973 года, и сердце наполняется гордостью. Абсолютное большинство членов КПСС нашего локомотивного депо с честью оправдывает высокое звание коммуниста. Можно рассказать о многих партийцах, которые своим трудом множат наше богатство, активны в общественной жизни. И все же мне хочется начать разговор прежде всего с Д. С. Трухановича. Тридцать один год работаю рядом с ним. Это человек высокого долга и пользуется в коллективе заслуженным уважением. Его отличает большое трудолюбие, политическая сознательность. Эти замечательные качества рабочего он воспитывает у всех, кто работает вместе с ним. Запомнились мне те дни, когда я стал помощником у машиниста Труханoвича.

На первых порах, конечно, не все получалось так, как надо.

— Да ты не волнуйся, не спеши, — успокоил Дмитрий Сергеевич. — Главное, надо полюбить дело, к которому ты приставлен, а мастерство придет со временем.

Ободряющие слова наставника внушали уверенность, что и я буду таким же умелым машинистом, как и он. С большим тактом поясняя мне, как лучше выполнить ту или иную работу. Если что-то не ладилось, голоса не повышал, не сердился — обстоятельно объяснял, где допущена ошибка, как ее исправить.

Мне также приходилось водить составы вместе с кавалером ордена Ленина Анатолием Ивановичем Шагаловым, ветераном депо Василием Ивановичем Шагаловым, награжденным орденом Трудового Красного Знамени. Эти коммунисты щедро передавали мне, как, впрочем, и многим другим железнодорожникам, свой богатый опыт, прививали любовь к профессии, чувство ответственности за порученное дело.

Стараюсь достойно продолжать дело наставников. Свой первейший партийный долг понимаю так: больше, чем другие, отдавать общему делу, бороться и трудиться ради его торжества, быть всегда впереди, там, где трудное. Профессию изучил неплохо, производственные задания в месяц, в квартал выполняю. В личном пятилетнем плане предусмотрел сберечь не менее десяти тонн условного топлива. В конце прошлого года провел состав на сэкономленном топливе от Вожеги до Вологды и обратно. Нынче сберег уже более пятидесяти центнеров топлива. Помощниками у меня работали многие ребята. Помог им овладеть мастерством, стать первоклассными машинистами. Сейчас передаю опыт Николаю Статикову.

Подготовка к обмену партийных документов явилась для нас настоящей проверкой того, насколько добросовестно выполняются требования Устава каждым из шестидесяти восьми партийцев предприятия. В ходе этой работы заметно усилилось влияние парторганизации на производство, повысилась ответственность коммунистов за порученное дело, возросла их авангардная роль в развитии социалистического соревнования за досрочное выполнение заданий пятилетки. Весь коллектив сейчас трудится более плодотворно. План десяти месяцев текущего года по перевозке грузов, технической скорости коллективом предприятия перевыполнен. Сэкономлено 162 тонны условного топлива. Его хватит для того, чтобы провести свыше 150 тяжеловесных грузовых составов от Вожеги до Вологды и обратно.

Пример в труде показывают машинисты член бюро райкома КПСС Иван Васильевич Дядин, партгрупорг цеха эксплуатации Владимир Андреевич Пономарев, ударник коммунистического труда Александр Тихонович Шаламов, комсомолец-новатор, молодой коммунист Владимир Петушок. Мастер Анатолий Евстафьевич Сергеев и слесарь по ремонту оборудования Михаил Михайлович Савенков — одни из почетных ветеранов предприятия. Они активные рационализаторы, передают свой опыт многим молодым рабочим, хорошие общественники.

Целеустремленно-остро, упорством в достижении цели отличается секретарь партийной организации депо Геннадий Григорьевич Рытов. Он работал машинистом, всегда был в числе передовиков соревнования. По направлению коллектива учился в институте железнодорожного транспорта. С дипломом инженера вернулся на родное предприятие.

Можно сказать лично причастны, лично ответственны за положение всех дел на производстве, за создание хорошего трудового и морального настроя в коллективе. Большинство наших членов КПСС отлично понимает это, в полной мере осознало свою главную привилегию — быть примером в труде, в общественной работе, в поведении.

Вместе с тем гораздо бывает слышать, например, о том, что отдельные партийцы проявляют недисциплинированность. На одном из партсобраний нам пришлось предъявить серьезные претензии к машинистам А. А. Репину, В. В. Шумилову, которые нередко выпивали, нарушали дисциплину. Такие факты, правда, единичны. Но и их нельзя закрывать глаза.

Получив новые партийные билеты, коммунисты нашего предприятия дают слово еще активнее бороться за претворение в жизнь решений XXIV съезда КПСС, за досрочное выполнение планов и обязательств девятой пятилетки.

Н. ЛУКАЧЕВ,
член КПСС, машинист тепловоза локомотивного депо Вожега.

НОВАЯ ЛАБОРАТОРИЯ

На Череповецком металлургическом заводе создана еще одна лаборатория. Она будет заниматься вопросами улучшения качества поверхности слитков стали, предназначенных для сортопрокатного цеха. Кроме того, лаборатория будет работать над повышением качества разливаемого металла, а также улучшением внутреннего строения слитков. Последнее особенно важно, потому что пока нет способа управления внутренней кристаллизацией слитков.

Все эти вопросы новая лаборатория будет решать совместно с научно-исследовательскими институтами. Для работы в ней приглашены инженеры, имеющие немалый производственный опыт. Руководить лабораторией слитка назначен Г. Д. Быков, высококвалифицированный инженер-сталеразливщик.

Ю. СЮТКИН.

В ТЕСНОМ КОНТАКТЕ

Не один десяток *лет* соревнуются работники кинофикации Вельского района Архангельской области с кинопрокатчиками Верховажского района вашей области. Раз в полугодие мы обмениваемся делегациями и подводим итоги соревнования. Если в 1970, 1971 и 1972 годах верховажские кинопрокатчики шли впереди нас, то сейчас положение изменилось. За девять месяцев плана по валовому сбору у нас выполнено на 105,6 процента, у верховажцев же — на 97,6 процента.

Недавно делегация верховажских кинопрокатчиков приезжала к нам с проверкой выполнения социалистических обязательств. Мы тут другой раз всегда помогаем. Например, в прошлом году в поселке Каменка Верховажского района открыли новый клуб, а киноаппаратура не пришла. Мы выделили им взаимообразно новый комплект широкоэкранной аппаратуры КП-16.

Или еще пример. У нас не было кинонаряда. На нашу просьбу нам прислали его из Вологды.

Мы деловим контакт в работе и с другими районами Вологодской области. К нам обратились Шекснинцы, попросить, чтобы мы в Вельской типографии отпечатали «Книгу трудовой славы». И заказ был выполнен к сроку.

Недавно через областную киномастерскую Вологодского киноуправления получили 10 рекламных стендов. За это выразили огромную благодарность директор киномастерской Ю. А. Вахрушеву. Отчитаться договоренность с директор метробиблиотеки Б. Ф. Фасхиев. Архангельские кинофикаторы очень ревниво следят за работой вологодских коллег. Это помогает нам постоянно улучшать качество кинообслуживания.

Н. ПРИБЫТКОВ,
директор Вельской киносети. Архангельской области.

БЛИЖАЙШИЙ наставник учащихся — классный руководитель. Он призван организовать детский коллектив, чтобы суметь управлять усвоением знаний и нравственным развитием ребят, основываясь на принципах коммунистической морали. Иначе сумму знаний, привить трудолюбие—выпускники школы должны обладать общественно-политической зрелостью, идейной закалкой, позволяющей противостоять любым проявлениям буржуазной идеологии.

Один из мощных факторов, влияющих на развитие детского характера,—связь учителя с семьей.

Конечно, большая часть родителей понимает и поддерживает требования коммунистического воспитания; правильно относясь к своим обязанностям в семье, они помогают школе. Но есть и исключения: замкнувшись в семейной кругу, некоторые родители противопоставляют требованиям общественного воспитания свою особую линию взаимоотношений с детьми. Они балуют своих детей, спеша удовлетворить все их желания. В таких семьях дети растут белоручками, эгоистами... Есть и отдельные родители, у которых крайность — чрезмерная строгость к детям, подавление их самостоятельности. Встречается и двойственное влияние отца и матери на ребенка.

Разве можем мы, педагоги, быть равнодушными к таким отклонениям? Еще хуже—не знать о них!

На мой взгляд, знакомства с семьями, посещение их полезно установить до начала учебного года. Во время таких встреч с семьей можно узнать о взаимоотношениях в семье, о распределении обязанностей детей в семье. Нелишне спросить, что они смотрят, когда идут в кино, что смотрят по телевизору. Каковы их друзья, есть ли режим дня у ученика!

Был такой ученик — Валя Г. Нужно отметить, что он не зазнается, не может собраться с мыслями. А в результате — двойка... Можно ли было просто так отмахнуться? Пришла в эту семью вечером. Взяв с собой вещь, сделанную мальчиком в школе, показала родителям.

— Извините за поздний посещение, но мне хотелось узнать, кто научил Валю такому мастерству.

Как я и предполагала, отец школьника был пьян.

— Жаль, что вы в таком виде,—сказала я.—Наша беседа не получится. Я зайду в другой раз.

Отцу стало неудобно.

— Заходите, заходите...

Однажды мальчик радостно сообщил: «Папка вчера не напился и в следующий день тоже». Я пришла к ним в воскресенье. Отец и сын лепили дорожка, мать пекла пироги. За чаем мы побеседовали об уюте в квартире, о сове, о порядке на его столе и полочке. После чая сына отпустили гулять. Я спросила, почему занимается Валя. Отец признал свою вину. Долго длилась трудная для него беседа...

Много раз после этого посещения Валя приглашал меня к ним. «Отец велел передать вам, что он трезвый сегодня. И завтра не будет пить, и послезавтра».

Кончилось тем, что человек сумел взять себя в руки. Его сын окончил 10-й класс.

Мне думается, очень много значит не только настойчивость в действиях учителя, но и такт, удачно выбранный тон бесед.

Вот пример другого порядка. С. Б. была отличницей в начальных классах, а 5-м же получила «4» по арифметике и русскому языку. Мать, выслушав домашнюю резко на собрании свое недовольство работой учителей и классного руководителя, больше на собрания не являлась. Родители видят наши ни к чему. Я решила пойти в семью, чтобы вместе с родителями разобраться в причинах неудач ученицы. Была суббота. Мать болела, дочь делала генеральную уборку в доме.

— Она мне много помогает, — с чувством гордости призналась мать.—И дома приберет, и в магазин сходит, и ужин иногда готовит. Да еще занимается три дня в неделю в музыкальной школе.

Я не удержалась, заметила матери:

— Пожалуй, девочке приходится трудно.

— Может, оставить музыкальную школу?—встрепенулась мать.

— Нет смысла,—заключила я.—Правда, такая нагрузка (при средних способностях) мешает вашей дочери быть отличницей. Но учиться на «4» и «5» она может и будет.

Мы поняли друг друга.

Я редко встречала родителей, приходящих в школу по своей инициативе. Нам чаще приходится вызывать их. Но такую форму влияния на родителей тоже надо умело использовать.

Гораздо больше принесет семье, я попросила одного отца подобрать материал о цене минуты в *масштабах* нашей страны. Его выступление оказалось интересным для всех — факты были впечатляющими. После него выступили две матери: рассказали, как им приходится рассчитывать время, чтобы управиться со всеми делами в семье. Родителям стало понятно, почему так требовательны учителя к мелочам в подготовке школьника к уроку.

На мой взгляд, полезно привлекать родителей к проведению внеклассных мероприятий. Перед Днем Победы я решила пригласить в класс ровесников-участников Великой Отечественной войны. Вручая пригласительные билеты, мы просили ветеранов прийти в школу с наградами и выступить.

Явились на это собрание не все приглашенные, выступили тоже не все. Но присутствующие слышали взволнованный голос говоривших, видели слезы их при воспоминаниях о пищих товарищах.

Большую помощь учителю оказывает классный родительский комитет. Люди с большим житейским опытом всегда находят возможным дать совет педагогу, когда заходит речь о путях влияния на родителей. Мы с классом намечаем походы не четверть. В план входит индивидуальное шефство над трудными учащимися и неблагополучными семьями, рейды по проверке режима, взаимоотношений в семье; рейды в класс с целью проверки его санитарного состояния, состояния учебных принадлежностей, качество дежурства, выполнения общественных поручений в многом друзей. Родительский комитет заслушивает отчеты учащихся об учебе, поведении и общественных делах. Он организует беседы с ребятами по профориентации, готовит и проводит общие мероприятия, праздники по красным дням календаря.

Известно, что большую часть дня учащиеся проводят вне школы — в семье, во дворе, на улице. Кроме того, примерно 150 дней в году они полностью свободны от учебных занятий. Поэтому очень важно привлечь всех родителей и общественность к воспитанию школьников во внеучебное время, обеспечить согласованность их воспитательных влияний.

В. МОЛОДЦОВА,
учитель.
гор. Кириллов.

● НА ТЕМЫ ВОСПИТАНИЯ

УЧИТЕЛЬ ПРИШЕЛ В СЕМЬЮ...

ГАЗЕТА И СОРЕВНОВАНИЕ

ГЛУБЖЕ РАСКРЫВАТЬ ОПЫТ

Бюро Сямженского района КПСС недавно рассмотрело вопрос «О роли газеты «Восход» в социалистическом соревновании трудящихся района». В постановлении отмечается, что коллектив редакции уделяет большое внимание развертыванию соревнования среди рабочих и колхозников по выполнению обязательств третьего, решающего года девятой пятилетки. На страницах газеты публикуются обязательства коллективов ферм, колхозов и предприятий, общественные отчеты о их выполнении. Стали чаще помещаться материалы рабселькоров о трудовых буднях на фермах и лесных делянках. Расширяется роль авангардной роли коммунистов в соревновании.

Вместе с тем в газете недостаточно глубоко во содержанию раскрывается ход выполнения обязательств. В сямженских колхозах и на предприятиях немало передовиков, чей опыт должен быть достоянием читателей. Однако в газете о нем рассказывается редко. Совершенно мало публикуется материалов рубрики, как «В содружестве идущих колхозах», «Как выполняются обязательства», «Передовики соревнования», «Комсомол и соревнование».

Бюро РК КПСС обратило внимание редакции и на тот факт, что недостаточна действенность публикуемых материалов. Они, как правило, сообщения о принятых мерах по критическим статьям. У редакции узок круг авторов, особенно среди специалистов сельского хозяйства и промышленности.

Показывая ход социалистического соревнования трудящихся района, коллектив редакции нередко забывает о важнейших ленинских принципах—сравнимости результатов и возможности повторения опыта. Ведь главное в соревновании — кто и где применил достижения передовиков, каким образом добился успехов в работе.

Коллективу редакции газеты предложено быстрее устранить недостатки в освещении вопросов социалистического соревнования трудящихся района.

Всего лишь два года Валя Солодова работает буфетчицей в столовой № 5 «Черемушки» орса Вашкинского леспромхоза, а уважением и коллективе пользуется большим. Девушка учится в 10 классе вечерней школы.

НА СНИМКЕ: В. Солодова.
Фото Е. РАСТОРГУЕВА.

«КРАСНОМУ СЕВЕРУ, ОТВЕЧАЮТ:

Заместитель председателя Вологодского горисполкома А. В. КИРИЛЛОВ.

Исполком Вологодского городского Совета депутатов трудящихся сообщает, что статья, помещенная в газете «Красный Север» 7 октября 1973 года под заголовком «Профессия — терапевт», обсуждалась на заседании городского комитета по физической культуре и спорту. Факты неправильных взаимоотношений директора спорта «Юбилейный» Д. С. Рябева и тренерского состава подтвердились. Постановлением исполкома городского комитета по физической культуре и спорту тов. Рябеву объявлен выговор, а руководству райпродсоюза и райсовета ДСО «Локомотив» предложено рассмотреть вопрос о возможности дальнейшего пребывания Д. С. Рябева на посту директора Дворца спорта «Юбилейный».

ПОД ОСТРЫМ УГЛОМ

О ШЕЛЯХ В ОКОШКАХ И ПРОБКАХ ИЗ КАРТОШКИ

Вологжанин В. Н. Кулинов написал в редакцию «Красного Севера» письмо, в котором сообщал о том, что в новом жилом доме № 6, построенном в Инициативном микрорайоне, много недоделок. Новоселы испытывают неудобства. К обращаются с просьбой посодействовать в деле улучшении жилищных условий.

И вот мы в красивом крупнопанельном пятиэтажном. Без выбора звоним в квартиру № 3. Открывает молодая женщина и встречает вопросом:

— Уж не балкон ли пришли мне закрыть?

Замучилась: мужчин-то в квартире нет, а сама никак не могу справиться...

Узнав, что мы пришли по другому делу, хозяйка начинает спокойно. Сейчас она строителей, которые «не ладно» поставили дверь на балкон. Потом хозяйка переходит к жалобам на другую тему:

— До сих пор не можем заполучить пробку к ванной и пилить для дыры. Трижды ходили в строительное управление, там говорят: спрашивайте со строителей. А их уже и след простыл. Впрочем, этих самых пробок — говорят — на складе нет. Отверстия в ванных затыкаем, кто чем может. Одна жилачка на четвертом этаже затычку из картошки сделала...

В десятой квартире нам показали оспинообразную со стен штукатурку, протечка в щели трубы водопровода, почему-то отсыревшую стену. И как-то совсем неприлично было в новой квартире видеть протянутый от розетки к лампочке электрический провод. Это «новинку» пришлось применить потому, что замазалось скрытая электропроводка.

Провожая нас, хозяин уверенно убеждал:

— В нашем подъезде не найти квартиры без недоделок. Правда, мы не сидим сложа руки, не ждем, пока к нам придут на помощь. Отрекли строителей пытаемся устранить сами...

За этим занятием мы познакомились и с хозяином квартиры № 59 (уже в четвертом подъезде). Он вставал на место выбашмаченную на гнезда розетку.

— Не мучайся понапрасну, —советовала ему жена.—Позвоем монтера, и он сделает.

— Может, кого-нибудь позовем и рамы вставлять? У нас ведь ни одно окно во всех трех комнатах пионигалетями не запрешь: так сделано!

— А вода у вас есть?

Хозяин хмуро ответил:

— Не только есть, но не знаем, что с ней делать: течет из холодной труб. Чтобы не подмочить соседей, живущих под нами, мы подставили под трубы все имеющиеся в хозяйстве миски, тазики и кастрюли. Пожалуйста, посмотрите...

Показав заполненные водой посуду, хозяин продемонстрировал и струйки воды из водопроводных кранов: открыл пальцами, а закрыл пассатижами—иначе заедает.

Затем он повел нас в одну из комнат и, немного стесняясь, спросил:

— Вы не знаете для чего вот этот штырь?—и показал на стену, из которой торчал конец проволоки длиной около двадцати сантиметров и толщиной не менее шести миллиметров.—Мы с женой еще не жили в благоустроенной квартире и не знаем для чего предназначены такие железяки.

Молодому квартиросъемщику было непросто объяснить, что сии железяки всего-навсего крепежные детали и оставлены (или забыты) здесь монтажниками.

Кто же допустил огрехи? Генеральный подрядчик строительства — домостроительный комбинат треста «Вологдасельстрой». Отделочные работы в доме вел коллектив участка под руководством старшего прораба В. Т. Бурцева. Сантехнику монтировали рабочие СПМК-1062 треста «Севзапсовхозмонтаж», возглавляемой старшим прорабом Р. П. Лавровым, а электропроводку делали электрики СПМК-1062 этого же треста, где начальником П. М. Черышев.

Казалось бы, как с такими недоделками они могли предявить дом к сдаче в эксплуатацию? Но расчет, видимо, был прост: примут! И не ошибались. Авторитет такой комиссии под председательством начальника инспекции Госархстройконтроля В. В. Чивилева принимала дом от строителей с общей оценкой «хорошо»! При этом в акте приемки не сделано ни единого замечания по качеству работ. Теперь за столь щедрую оценку комиссии расплачиваются новоселы.

Жилье с отрехами предъявляют к сдаче и другие управления треста «Вологдасельстрой», подрядчики из трестов «Вологдапромстрой», «Вологдагражданстрой» и других организаций.

Так, например, в прошлом году управление крупнопанельного домостроения треста «Вологдапромстрой» сдало, а государственная комиссия приняла многоэтажные дома №№ 88 и 88-а на улице Пионерская. По внешнему виду дома хорошие, но в сырую погоду в квартирах тоже сыро, так как соединения (швы) между блоками заделаны плохо и сквозь них просачивается вода. Во многих квартирах осыпается штукатурка, растрескались перегородки, ходуном ходят дверные и оконные коробки.

— Мы,—рассказывает управляющая домами второго домоуправления ГПЗ-23 Н. М. Писарева,—не раз обращались в управление с крупнопанельного домостроения с просьбой заделать наружные швы между блоками. Главный инженер СМУ КПД тов. Грушин еще в декабре прошлого года выдал гарантийное письмо-обещание закрепить швы с наступлением плюсовой температуры. С тех пор прошли зима, лето, наступает новая зима, а швы не заделаны, так и остались невыполненными.

Основными причинами низкого качества являются слабый технический надзор со стороны заказчика за ходом строительно-монтажных работ, нарушение строительных норм и правил исполнителями работ. При приемке дома в эксплуатацию нередко зазывается оценка качества строительно-монтажных работ, что ведет к снижению требовательности и ответственности исполнителей за порученное дело.

Строители областного центра должны учесть эти уроки и приложить все усилия для резкого улучшения качества сдаваемых в эксплуатацию объектов.

Н. ВОЛКОВ.

У НАШИХ СОСЕДЕЙ

ЭКСПЕРИМЕНТАЛЬНО-ПОКАЗАТЕЛЬНАЯ...

КАЛИНИН. Областная контора пчеловодства создает в совхозе «Верхнетроицкий» экспериментально-показательную пасеку на 500 пчелосемей. Возводятся зимовник, мастерские, цех отводчи и сотохранилище.

Пасека создается на базе существующей, в которой уже есть 200 пчелосемей. Новые пчелы будут завезены с юга, из Майкопского межрайонного отделения пчеловодства.

Пришли на помощь и работники Научно-исследовательского института пчеловодства. Они выделяют семена медоносов. В будущем году на 15 гектарах посеют фацелию и на 20 гектарах донник. На самой территории пасеки разбит фруктовый сад. Кроме того, пчелы смогут брать взяток и опылять до пятисот гектаров многолетних трав.

«КАЛИНИНСКАЯ ПРАВДА».

«СЕВЕРНЫЙ» АВТОМОБИЛЬ С ЯРОСЛАВСКИМ ДВИГАТЕЛЕМ

ЯРОСЛАВЛЬ. Минские автомобилестроители создали новый трехосный автомобиль повышенной грузоподъемности—«МАЗ-6303Я». Эта машина предназначена для работы в суровых условиях Крайнего Севера.

На новом автомобиле установлен дизельный двигатель «ЯМЗ-238Н», выпускаемый ярославскими моторостроителями. Мощность его 300 лошадиных сил. Двигатель обеспечивает автомобилю скорость до 85 километров в час, грузоподъемность 14 тонн. Новый грузовик оснащен специальным оборудованием. Тепловая энергия двигателя используется для обогрева топливных баков и аккумуляторной батареи. Резиновые технические изделия, включая шины, изготовлены из специальных, «северных» сортов резины.

Первые испытания нового автомобиля будет проводить в Магаданской области.

«СЕВЕРНЫЙ РАБОЧИЙ».

ТЕПЛО И В МОРОЗ

НОВГОРОД. Тюмень, Пермь, Вологда, Коми АССР, Новгород — это далеко не полный перечень пунктов, куда отправляет Пестовский лесокомбинат крупнопанельные передвижные домики для лесозаготовителей. Они не раз пользуются большим спросом. Внутри домиков уютно и тепло даже в трехдцатиградусные морозы, имеются все условия для отдыха.

Сейчас на предприятии завершается строительство нового цеха, где с применением новой технологии не только улучшается условия труда, но и значительно повысится производительность.

С вводом в конце этого года цеха на полную мощность выпуск домиков увеличится на 60 единиц в год. Экономический эффект от проведения этого мероприятия составит 162 тысячи рублей в год.

«НОВГОРОДСКАЯ ПРАВДА».

ЖИДКАЯ РУДА

ЛЕНИНГРАД. Руду можно заставить подниматься из недр без какой бы то не было разработки шахт — к такому решению пришли специалисты Всесоюзного научно - исследовательского института металлургии и Московского института горнохимического сырья.

Впервые в стране устройство для опытной добычи железной руды прошло гидравлического вскрытия рудного тела смонтировано на Кингисеппском месторождении фосфоритов.

На-гора руду подает грунтовая вода. Магистральная вода давлением в глубокие скважины, вода размельчает породу, захватывает ее и в виде пульпы по специальным трубопроводам устремляется на поверхность, в отстойники-накопители. Здесь руда оседает на дно, прозрачная вода возвращается в скважину.

Себестоимость добытым таким способом руды полтора раза ниже, чем при карьерной разработке месторождения. Производительность первого опытного участка гидродобычи — 150 тысяч тонн руды за рабочий сезон (180 дней).

«ЛЕНИНГРАДСКАЯ ПРАВДА».

МОГУЧИЙ ЩИТ СОЦИАЛИЗМА

М. Г. ГРИГОРЬЕВ, генерал-полковник, первый заместитель главнокомандующего Ракетными войсками стратегического назначения

Ежегодно 19 ноября советский народ, воины армии и флота отмечают День ракетных войск и артиллерии. По установившейся традиции со всех концов нашей страны чествуют в этот день своих ракетчиков и артиллеристов, а также ученых, техников и рабочих оборонной промышленности — создателей могучего ракетного и артиллерийского оружия.

Дата эта была выбрана не случайно. 19 ноября 1942 года началось мощное контрнаступление советских войск под Сталинградом, которое закончилось самой выдающейся победой в истории войн. В Сталинградской битве наиболее полно раскрылась роль артиллерии, обеспечившей прорыв обороны, окружение и уничтожение 330-тысячной группировки немецко-фашистских войск.

В ознаменование выдающихся боевых заслуг артиллеристов в борьбе с гитлеровскими захватчиками 19 ноября и отмечается как День артиллерии.

Напомним, что наша военная промышленность за четыре года войны поставила фронту более 188 тысяч орудий и 347 тысяч минометов, что значительно превысило производство их фашистской Германией. Вышускались более совершенные системы, новые реактивные установки.

Огневая и ударная мощь артиллерии помогла Советским Вооруженным Силам остановить продвижение врага на подступах к Ленинграду и Москве. Она была той силой, которая обеспечила разгром фашистских войск под Сталинградом, на Курской дуге, в битве за Днепр, Дунай, Вислу и Одер. Артиллерия сыграла выдающуюся роль в осуществлении освободительной миссии Советской Армии в Восточной и Юго-Восточной Европе, в окончательном разгроме гитлеровской Германии и империалистической Японии.

Советское правительство высоко оценило подвиги артиллеристов, их воинскую доблесть и героизм при защите Родины. Более 1800 артиллеристов удостоены званий городов-званния Героя Советского Союза. Боевые знамена 800 артиллерийских частей и соединений увенчаны правительственными наградами.

В послевоенный период произошли огромные изменения в огневой и ударной мощи Советских Вооруженных Сил. Советская артиллерия получила на вооружение управляемые противотанковые снаряды, скорострельные пушки и многое другое. Но наиболее существенным выражением научно-технической революции в военном деле, происшедшей в послевоенный период, явилось создание ядерного и ракетного оружия различного назначения.

Ракетное оружие в СССР создавалось не на пустом месте. Его появление стало возможным благодаря фундаментальной разработке теоретических основ ракетостроения и ракетоплавания нашими выдающимися учеными и изобретателями К. Э. Циолковским, Ф. А. Цандером, С. П. Королевым и др. Широкий размах научных исследований, проведенных, предвоенные годы, дал возможность добиться значительных успехов в создании ракет на жидком и твердом топливах.

Путь наших конструкторов к созданию первых баллистических ракет был сложным, но нельзя забывать, что творческим коллективы создателей ракетной техники начинали работать в трудные годы восстановления разрушенной войной экономики.

Мы с гордостью заявляем, что первая советская баллистическая ракета была полностью создана нашими конструкторами на материально-технической базе отечественного производства. В октябре 1947 года в нашей стране был успешно проведен другое первый ракетный баллистический запуск. Ее испытания показали большие возможности этого средства для решения перспективы его использования в вооруженной борьбе.

В начале 50-х годов на вооружение Сухопутных войск и Военно-Морского Флота поступило ядерное оружие. Возникли стали качественно новые системы вооружения. Его подтвердила и недавняя боевая проверка. А испытание на выносливость и мужество они выдержали еще в прошлом году. Оба награждены медалью «За отвагу на пожаре».

Скоро в подразделение прибудет пополнение. Молодым солдатам Тимошин и Сахаров передадут свое умение, свой опыт. А пока лишний раз и самим потренироваться не мешает.

НА СНИМКЕ: Сергей Тимошин и Николай Сахаров во время тренировки в учебном классе.

Фото А. ЖИДКОВА.

ЕСЛИ ТЫ РАКЕТЧИК...

Отличную, могущественную технику вручила Родина нашим воинам. Умело управлять ею по силам лишь тем, кто владеет разнообразными знаниями, всесторонне подготовлен, досконально изучил боевые машины.

Уже два года удерживает звание отличной комсомольско-молодежная батарея капитана В. П. Плюща в Н-ской ракетной части. Две трети состава батареи — отличники боевой и политической подготовки, 97 процентов — классные специалисты и спортсмены-разрядники.

Образцовым в части считают расчет под командованием старшего лейтенанта М. Я. Нечипорука. Ракетчики участвуют в социалистическом соревновании, добились взаимозаменяемости, показывают хорошие знания и Ленинском зачете.

Упорно, настойчиво, планомерно нарацивают ракетчики свое мастерство. Главная пристата их жизни — постоянная боевая учеба: в классах, в поле, на тренажерах и на стрельбах. Безупречное владение техникой, готовность в любой момент выполнить боевую задачу — таков закон советских ракетчиков.

НА СНИМКЕ: изящный день упорная боевая учеба.

Фото О. ПОРОХОВНИКОВА. Фотохроника ТАСС.

НЕОЦЕНИМАЯ ПОМОЩЬ

«Советская помощь в подготовке индийских научных и технических кадров была и остается одним из основных факторов, содействующих нашим усилиям по преодолению наследия колониальных времен, достижению экономической самостоятельности».

— Заявил корреспонденту ТАСС представитель ректората делийского университета имени Джавахарлала Неру Дханд. Рифф. Благодаря этой помощи, подчеркнул ученый, в Индии появилось много новых отраслей науки и техники.

Сфера советско-индийского сотрудничества в области подготовки научных и технических кадров постоянно расширяется.

— Заводы в Бхилаи и Бокаро,— продолжал Д. Ашраф, — блестяще иллюстрируют результаты этого сотрудничества. Если при строительстве Бхилаи большую часть оборудования нам пришлось импортировать из Советского Союза, то 70 процентов оборудования для металлургического завода в Бокаро создано в Индии. Это стало возможным благодаря знаниям и опыту, которые передали нам советские специалисты, работая на стройке в Бхилаи, знаниям и опыту, которые приобрели индийские ученые, инженеры и техники, работающие на различных заводах в Советском Союзе.

Советский Союз помогает также решить проблему подготовки технических кадров. Правительство Индии не располагает возможностями посылать для учебы за границу большое число научных работников. Советский Союз, где нам навстречу, направил в Индию своих лучших специалистов, где они непосредственно на предприятиях и в научных учреждениях передают индийским рабочим свои знания.

Большое значение имеет для нас помощь Советского Союза в развитии системы высшего образования в Индии.

Кроме того, в Советском Союзе получили образование сейчас свыше двух тысяч индийцев. Дальнейшее расширение индийско-советского сотрудничества, сказал в заключение Ашраф, является залогом новых успехов в развитии нашей страны. Несомненно, предстоящий визит в Индию Генерального секретаря ЦК КПСС Л. И. Брежнева даст новый толчок этому.

А. АРХИНОВ,
корреспондент ТАСС.
Дели.

ГОРЬКИЙ ХЛЕБ

Когда таможенники стали проверять груз одного из автофургонов, пересекавших франко-западногерманскую границу, они немало удивились, обнаружив вместо швейных машин, как это было обозначено в сопроводительных документах, тесно прижавшихся друг к другу людей. Их было пятьдесят девять, оборванных, полуголодных, страдающих от жажды. Родина этих несчастных — Греция. Путь они проделали за тысячи километров. Поиски работы, любой работы, лишь бы не умереть с голоду, привели их на чужбину.

Ежегодно в ФРГ нескончаемым потоком вливается дешевая рабочая сила. Миллионы людей, подгоняемые нищетой, очаги в Африке и Южной Европе, скитаются по западногерманским городам и селам. В городах ФРГ можно встретить итальянцев, греков, турок, марокканцев, испанцев.

Более двух миллионов иностранных рабочих, «гастарбайтеров» занято в тяжелой металлургии, химии и на стройках. Люди различных национальностей, они своим трудом способствуют увеличению национального богатства Федеративной республики.

Вместе с тем иностранные рабочие остаются самой бесправной частью населения страны. Большинство из них получают только неквалифицированную и сопряженную с риском для жизни работу. «Неполноценными» в этом отношении являются заводы Хенкеля. На предприятиях этого химического мультимиллионера трудятся в основном пылящих газов и паров 1700 гастарбайтеров, преимущественно греки и испанцы.

Иностранные рабочие чаще всего бывают жертвами травматизма на производстве.

«Гастарбайтеры, прибывшие в ФРГ из стран, не входящих в Общий рынок (а таких большинство), не имеют права менять место работы. Если же они все-таки захотят это сделать, им угрожает потеря права на жительство и высылка из страны. Такие не будут застрахованы. Предпринимателю достаточно прибегнуть к помощи штрейкбрехеров, и «классовый мир» восторжествует.

Жизнь гастарбайтеров протекает в своего рода гетто. Целые кварталы трущоб населены иностранными рабочими. Их дети играют на немощенных улицах, среди мусорных куч и отбросов. А домовладельцы, пользуясь безвыходным положением этих людей, взвинчивают квартплату за маленькие комнатушки, в которых без всяких удобств ютятся по нескольку семей.

Отчуждение и изоляция окружают иностранных рабочих в ФРГ. Они живут без языка, контакты с местными жителями для них затруднены.

Те, кто хочет приехать в ФРГ, не имея на то специального разрешения, попадают в сети торговцев живым товаром. Деньги зарабатывают на продаже этой рабочей силы огромные деньги. Один из маклеров в Вуппертале поставил строительным фирмам рабочих-иностранцев в полтора раза за час работы каждого из них до 4 марок. Таким образом, за три месяца ему удалось нажить немалое состояние, заработать четверть миллиона. А вообще, этот бизнесмен—мелкая сошка. Более крупные—акулы капиталистического «чуда» ежедневно кладут к себе в карман по 50 тысяч марок.

Уродливые формы технического прогресса в условиях капиталистического общества превращают миллионы людей в его пасынков. Широко рекламируемое «общество изобилия» оборачивается для миллионов людей нищетой и страданиями.

О. НИКИФОРОВ.
(ТАСС).

ВЫСТУПЛЕНИЕ Т. СИНИСАЛО

ХЕЛЬСИНКИ, 17 ноября. (ТАСС). Выступая с докладом на собрании первичной партийной организации района Хесперия города Хельсинки, вице-председатель Компартии Финляндии Тайсто Синисало сказал, что в стране в настоящее время отмечается значительная активизация правых сил. Как всегда, нападки правых направлены прежде всего против Компартии. Особенно тревожной нынешнюю ситуацию делает тот факт, что предпринимаются попытки использовать в качестве орудия этого наступления правых созданную по инициативе коммунистов организацию сотрудничества демократических сил—Демократический союз народа Финляндии.

Правые силы, сказал Т. Синисало, считают процесс укрепления единства рядов КПФ, начало которому было положено чрезвычайным съездом партии и закреплено на ее XVI съезде, опасным для своих планов, направленных на ослабление марксистско-ленинского движения в Финляндии, на привлечение коммунистов к классовому сотрудничеству с буржуазией. Уже в течение длительного времени наблюдаются, что в кругах ДСНФ имеются элементы, которые не одобряют решения XVI съезда КПФ. Сейчас, когда назревает вопрос об осуществлении решений съезда, эти элементы открыто присоединились к нападкам правых сил на коммунистов. Характерно, что их выступления поддержала вся буржуазная и правая социал-демократическая печать.

В этих условиях, подчеркнул вице-председатель КПФ, от коммунистов требуется максимальная бдительность и принципиальность. Необходимо решительно отражать всякие нападки против линии XVI съезда КПФ, давать решительный отпор правым.

ВЫСКАЗЫВАНИЕ ШВЕДСКОЙ ГАЗЕТЫ

СТОКГОЛЬМ, 17 ноября. (ТАСС). «Жизнь без инфляции» — так шведская газета «Норшенсфлампан» оценивает непрерывный рост благосостояния советского народа. Ежегодно доходы советских граждан привели к тому, что значительная часть их бюджета их семей расходуется на покупку товаров длительного пользования: телевизоров, магнитофонов, радио, холодильников, автомобилей, мотоциклов, мебели и других товаров. За последние три года продажа таких товаров возросла на 44 процента, отмечает газета.

Розничные цены в СССР, поддерживает газета, стабильны. С первого октября текущего года на 12—30 процентов снижены цены на многие третьестепенные изделия одежду. Это отнюдь не первое снижение цен в текущей пятилетке, указывает «Норшенсфлампан».

Внимание шведской газеты и общественности страны к этому вопросу вполне понятно. В Швеции розничные цены ежегодно повышаются на 7—8 процентов и с'едают ту прибавку к заработной плате, которой в упорной борьбе добиваются трудящиеся. Так, в октябре цены были повышены цены на хлеб, молоко, яйца, консервы. С нового года шведов, как отмечают газеты, ожидает новое повышение и без того непомерно высокой квартирной платы.

МЕЖДУНАРОДНЫЕ ЗАМЕТКИ

ПРЕСТУПЛЕНИЯ РАСИСТОВ

Уныл и безрадостен остров Роббен, приютившийся у самой южной оконечности африканского континента. Неприступные громады скал, серые массивные корпуса тюремных казематов с крохотными окошками и решетками, словно вырастают из острова. На этом небольшом клочке суши, абсолютно лишенном растительности, всего один чахлый мрачных и мире тюрем, в которую расисты заточили видных прогрессивных общественных деятелей, борцов против бесчеловечного режима апартеида и расовой дискриминации. Имена этих узников известны всему миру. Это Нельсон Мандела, Уолтер Сисулу, Катрада и многие другие. Лишь изредка сквозь тюремные решетки на волю вырываются вести о политических заключенных мертвого острова Роббена.

В начале нынешнего года прогрессивная общественность с негодованием узнала о жестоком обращении с узниками острова, которые подвергаются жестоким истязаниям и оскорблениям. В ИЮЛЕ сотни тюрем. В них брошено до 90 тысяч заключенных, единственно за то, что они несогласны с диким законом апартеида.

Южно-Африканская Республика — единственная страна в мире, где апартеид возведен в ранг государственной политики. Правящий в стране режим белого меньшинства с помощью расистских законов создал в африканских землях страны — африканцев до положения рабов. ЮАР превратилась в дикарель расизма на африканском континенте.

Южноафриканские правители не брезгуют гестаповскими методами в отношении политических заключенных — в тюрьмах в широких масштабах применяются пытки, унижается человеческое достоинство. Полиция вменяется в обязанность бить заключенных, создавать для них невыносимые условия. Излюбленным методом расистских садистов являются пытки электрическим током, и каленым железом.

Жертвами столь жестокого обращения становятся прежде всего руководители и участники национально-освободительной борьбы, многие из которых погибли в расистских застенках или осуждены на пожизненное заключение. Среди последних — видный общественный и политический деятель, лауреат международной Ленинской премии за укрепление мира между народами Абрахам Фишер, брошенный за решетку в 1966 году за основе преследуемого «закона о подавлении коммунистической деятельности».

На борьбу против преступлений южноафриканских расистов и ненавистного режима апартеида поднимаются все новые отряды рабочих, крестьян, студентов, интеллигенции. С их борьбой солидарна вся прогрессивная общественность планеты. В эти дни во многих странах мира проходит митинги и демонстрации солидарности с политическими заключенными ЮАР. В Осло недавно состоялась представительная международная конференция в поддержку жертв колониализма и апартеида. Вслед за этим в Женеве была проведена международная профсоюзная конференция по вопросам борьбы против апартеида. Участники этих международных форумов потребовали освобождения всех политических заключенных в ЮАР. Они подчеркнули необходимость добиться полного прекращения помощи расистским режимам со стороны западных монополий и империалистических держав, добиться полного и безоговорочного выполнения всех решений ООН по вопросу ликвидации колониализма и расизма.

Б. ПИЛЬНЯКОВ.
(ТАСС).

НОВОСТИ, СОБЫТИЯ, ФАКТЫ

ЗАВЕРШЕНИЕ ФОРУМА КУБИНСКИХ ТРУДЯЩИХСЯ

ГАВАНА, 17 ноября. (ТАСС). Здесь завершил свою работу XIII с'езд Профцентра трудящихся Кубы (ПТК).

Его делегаты приняли решение внести изменения в устав ПТК, единодушно одобрили декларацию принципов этой организации. Участники форума кубинских трудящихся приняли также ряд специальных резолюций, в том числе о сафре, о добровольном труде на благо родины, о культуре как достоянии народных масс, об участии в социалистическом строительстве женщин, о спорте, об издании журнала и газеты ПТК и т. д.

В решениях о сафре, в частности, говорится о необходимости шире развертывать борьбу за повышение производительности труда при уборке сахарного тростника, о расширении социалистического соревнования. Особое внимание обращается на внедрение механизированной уборки.

С'езд избрал национальное руководство ПТК. Генеральным секретарем профцентра трудящихся избран известный профсоюзный деятель, член ЦК Компартии Кубы Лаасаро Пеньа.

ТРЕТИЙ ЭКИПАЖ НАПРАВЛЯЕТСЯ К «СКАЙЛЭБУ»

НЬЮ-ЙОРК, 17 ноября. (ТАСС). В США с мыса Канаверал ракетой-носителем «Сатурн-1Б» запущен космический корабль «Аполлон», который должен доставить на станцию «Скайлэб» третий и последний экипаж.

Командир экипажа — подполковник Джеральд Карр. Члены экипажа — подполковник Уильям Поуг и космонавт — ученый, специалист в области физики Солнца Эдвард Гибсон. Ни один из них ранее не участвовал в космических полетах.

Полет космонавтов рассчитан на 84 суток и должен закончиться 16 февраля 1974 года. В задачу третьего экипажа входит медицинские исследования, изучение природных ресурсов Земли, технологические эксперименты, а также астрономические наблюдения, в первую очередь Солнца и кометы Когоутека. Предусматривается также выход космонавтов в открытый космос, в основном для замены кассет с пленкой в комплекте астрономических приборов.

Корабль «Аполлон» вышел на заданную орбиту через 10 минут после старта. Он должен совершить несколько коррекций орбиты для обеспечения встречи со станцией «Скайлэб».

Первоначально запуск третьего экипажа планировался на 10 ноября, но был вызван ряд технических неполадок в первой ступени ракеты-носителя.

НЬЮ-ЙОРК, Американский космический корабль «Аполлон», запущенный вчера с мыса Канаверал, произвел стыковку с обращающейся по орбите станцией «Скайлэб». На станцию доставлен третий и последний экипаж в составе Джеральда Карра (командир экипажа), Уильяма Поуга и Эдварда Гибсона.

БОРЬБА АНГЛИЙСКИХ ГОРНЯКОВ

ЛОНДОН, 17 ноября. (ТАСС). Трудовая Англия выражает солидарность с борьбой английских шахтеров за удовлетворение их требования о повышении заработной платы. В качестве первого шага в этой борьбе шахтеры, как известно, решили отказаться во всех угольной промышленности сверхурочных работ. В ответ на это правительство ввело в стране «чрезвычайное положение» и приняло ряд мер по экономии топлива и электроэнергии.

В кругах английских профсоюзов эти меры правительства были расценены как попытка создать удобный предлог для расправы с профсоюзами, отвлечь внимание третью фазу правительственной политики». Именно поэтому на национальном с'езде шотландского конгресса тред-юнионов выступили с заявлением, в котором выражает полную солидарность с английскими горняками, а также с механиками электростанций, которые тоже отменили сверхурочные работы.

Генеральный секретарь национального профсоюза горняков Великобритании заявил, что горняки не будут допускать запугивания и будут продолжать борьбу.

ОГРОМНЫЙ ИНТЕРЕС

САН-ХОСЕ, 17 ноября. (ТАСС). В столицу Коста-Рики прибыл государственный хореографический ансамбль «Березка», совершающий гастрольную поездку по странам Латинской Америки. Все билеты на первое представление советского ансамбля были распроданы через два часа после открытия кассы. Ансамбль «Березка» даст три концерта в костариканской столице.

БЕЗРЕЗУЛЬТАТНЫЕ ПЕРЕГОВОРЫ

РЕЙКЬЯВИК, 17 ноября. (ТАСС). Здесь закончились переговоры между Данией и США о пересмотре соглашения об обороне от 5 мая 1951 года.

Как заявил глава исландской делегации министр иностранных дел Эйнар Агустссон, эти переговоры закончились безрезультатно. Стороны договорились возобновить переговоры в декабре этого года.

КРАСНЫЙ СЕВЕР

ЮНЫЕ ПОЖАРНИКИ

В это время из люка вылез невысокий белокурый подполковник в ладной пятнистой шинельке, щеголь лейтенанту, что тот, кого он принял за командира танка, Маршал Советского Союза Конев. Задержать командующего в пути — это же ЧП фронтового масштаба! Молодой человек оробел, подбежал к командующему, бросил руку к виску.

— Товарищ Маршал Советского Союза. Я не знал...

— Правильно действуете, лейтенант. Как фамилия? Пастухов? Соломахин, запиши его данные. Правильно действуете, старший лейтенант Пастухов. Одобряю настойчивость...

Об этом случае, как и о разговоре Конева из деревни Толстая с Верховным Главнокомандующим, ничего опубликовано в те дни, разумеется, не было. Но устная молва об этом долго ходила по войскам 2-го Украинского фронта, когда они, преследуя с боями армию отступающего противника, двигались по направлению к Южному Бугу.

На фронте обычно ходит немало легенд о любимых военачальниках. И специально проверял я адъютанта маршала, был ли такой случай.

— Был. Простить себе не смогу, что допустил эту историю. Поздно вылез из танка. Ведь с миссией ездил. Дорог так и ходили. Знаешь, что тут могло получиться? Ну, а когда он приказал машины эти чертовы не перетаскивать, что я мог сделать?

— И действительно лейтенанта в звании повысили?

— Да. Получил он еще звездочку на погоны. Верно. Имя такою вещи помнит. Забудешь сделать—проверит, узнает, что не выполнил, накуру спросит. Спрашивал потом, выполнен ли его приказ.

При проведении всех своих операций Иван Степанович Конев, полководец с комиссарской душой, всегда заметно проявлял заботу о солдатах, офицерах, которые, как он знал, решают судьбу любого сражения. Он знал, что такое моральное состояние армии и ее боевой дух. И как бы ни был занят, никогда не выпускал из поля зрения психологическую работу, прекрасно понимая, что только она может обеспечить высокий наступательный порыв.

— Об армейских большевиках, о партийной работе пишите,—говорил он нам, военным корреспондентам. — Это великая, вдохновляющая тема. В самую лихую пору войны, когда неприятель штурмовал Сталинград, когда Ленинград намерал отнять у фашистов, все преимущество коммунистов заключалось лишь в том, что они первыми идут в бой и выполняют самые ответственные, самые опасные задания, партия наша росла. Росла, как никогда за всю свою славную историю. И сегодня, в дни, когда товарищи писатели. Всерьез подумайте. Где и когда это бывало? Только у нас, только на советской земле. Об этом ни одни статьи писать, об этом песни петь надо.

Член Военного совета 1-го Украинского фронта, генерал-лейтенант П. В. Кондаков вспоминает в своей книге:

(Продолжение Начало в №№ 251, 252, 255, 258, 259, 262, 265, 266 и 267).

А. ЕГАРЕВ.

КРОССВОРД

По горизонтали: 5. Чертежный прибор. 8. Вечнозеленое дерево. 10. Наука. 12. Город в Чехословакии. 13. Сухие долины в пустынях Африки и Аравии. 14. Центральное здание зверинца. 16. Система знаний. 17. Старинный музыкальный инструмент. 19. Животный мир. 21. Государство в Африке. 22. Военная операция. 23. Сражение. 24. Порт в Италии. 25. Оружие звука. 26. Островорогое млекопитающее. 30. Участок земли в горнолыжной зоне. 31. Персонаж произведения А. Н. Островского «Сердце не камень». 32. Документ. 35. Начальный герой французского эпоса. 36. Мясо. 37. Учебное заведение. 40. Негармоническое сочетание звуков. 41. Толкование.

По вертикали: 1. Название продуктового магазина. 2. Пространство между границами. 3. Промежуток времени. 4. Четырехлетний жеребенок. 6. Город и порт в Югославии. 7. Промышленное предприятие. 8. Аппарат для воспроизведения звука. 9. Военнослужащий. 10. Вещество, занимающее промежуточное место между металлами и неметаллами. 11. Приспособление, позволяющее осуществлять производственные процессы без непосредственного участия человека. 14. Музыкальное произведение. 15. Общественный деятель и писатель. 18. Спутник Марса. 19. Опора моста. 20. Пенька для корабельных снастей. 24. Морское животное. 26. Сорт яблок. 27. Действующее лицо оперы Д. Верди «Аида». 29. Спортсмен. 33. Тонкие листы металла с рельефным орнаментом. 34. Деталь танца в античной мифологии. 38. Материал для окраски стен. 39. Буква греческого алфавита.

ОТВЕТЫ НА КРОССВОРД, ОПУБЛИКОВАННЫЙ 4 НОЯБРЯ

По горизонтали: 6. Регламентация. 8. Капсюль. 10. Мимика. 11. Стопор. 12. Рояль. 17. Протяй. 18. Литера. 19. Лупулла. 20. Мериме. 22. Нельма. 24. Броня. 26. Ащепт. 28. Монада. 29. Удсчка. 30. Склифосовский.

По вертикали: 1. Реквизит. 2. Илька. 3. Версия. 4. Вальс. 5. Пистолет. 7. Кибернетика. 9. Контрамарка. 13. Олеандр. 14. Лимузин. 15. Эйлер. 16. Флант. 21. Издержки. 23. «Ловкинг». 25. Одесса. 27. Тулик. 28. Масса.

Б. Полевой

ПОЛКОВОДЕЦ

Главы из повести о маршале И. С. Коневе

«Иван Степанович, будучи по натуре всецельным человеком, порой крутым в обращении с проявившимися, мог причать, допустить резкость по поводу которой сам же потом жалел. Но я не помню случая, когда он, поддавшись минутному настроению, приносил ей обиду ни офицера с должности или удостаивал о его заме. Если командующий знал, что провинившийся не по ренний человек, он горой стоял за подчиненного. А вот людей трусливых, безвольных, неподтянутых он терпеть не мог...»

Ко всему этому, пожалуй, стоило бы добавить, что, учась своих учителей, он и сам учился у них. Прислушивался к их мнениям, советам. Принимая свое твердое решение, он при этом учитывал все деловые советы, которые ему были даны. И еще: вспоминая разговоры с ним в дни войны о событиях, совершавшихся на фронте, или читая его интересные мемуары «Записки командующего фронтом», «Сорок пятый», я убедился, что Конев никогда не говорит только о себе, но всегда и о людях, о своих боевых друзьях, командующих армиями, о командирах дивизий, полков и даже батальонов. В ценной полководческой памяти его и многое сделать спустя после того, как отгремели последние залпы второй мировой войны, жили имена и фамилии людей, которые когда-то вместе с ним осуществляли операции и особенно при этом отличились.

— Прошли мы сегодня с секретарем обкома Иваном Павловичем Бойцовым по улицам, —рассказывал он тогда. — Сердце кровью обливалось, что они сделали с вашим городом. Ваш театр. Он теперь сам похож на декорацию. А Екатерининский Дом Путной дворец, что у Волги, его ведь Матвей Казаков строил. Так? И надо же—взорвали. Чем он им мешал? Это хорошо еще, что мы их быстро изгнали из города...

При штурме Львова артиллеристам был дан приказ по историческому центру города не бить. При освобождении Чехословакии лично командующий приказал не сносить двух опытных офицеров-разведчиков с чрезвычайными полномочиями организовать размагничивание церкви Ясногорского монастыря, где хранилась чтимая по своей известности католическая святыня Матка-Бозка Ченстоховска.

(Продолжение следует).

СВИДАНИЕ С СИКСТИНСКОЙ МАДОННОЙ

Еще в памятную для меня ночь под Калинином Иван Степанович Конев, у которого от тяжкую ношу было, как говорится, хлопот полон рот, удивил меня интересом к культурным ценностям древнего русского города и заботой о них.

ПАМЯТНИК ПОЭТУ

Вчера на городском кладбище состоялось открытие памятника советскому поэту Николаю Рубцову. На торжественную церемонию прибыли сотрудники областной общественности, товарищи и друзья поэта. Выступавшие его поэзии. С теплым словом памяти поэта и даты его жизни.

От друзей, от товарищей, от однокашников Рубцова и поднимию памятника владеют цветы. Звучат слова, в которых боль по безвременно ушедшему и вера в то, что ни поэту перемежается с признательностью его высокого творческого мастерства. На митинге, посвященном открытию памятника, нет безучастных и равнодушных. Поэт дорог каждому, и это видно по взволнованным лицам, по взглядам, исполненным большого сочувствия, правоты и светлой грусти.

С. БАГРОВ,
НА СНИМКЕ: Николай Рубцов.
А. ЖИДКОВА.
г. Вологда.

УГОЛОК ЮНОГО ЗРИТЕЛЯ

СОВЕТЫ В ДОРОГУ

КОЛОДКИ ПРОСЛУЖАТ ДОЛЬШЕ

Проезжая глубокую лужу, когда вода заливает колеса, бывалые шоферы выжимают тормозную педаль. Колодки к барабанам от этого почти сухими. При этом тормоза служат надежнее да и фрикционные накладки приходится менять реже.

«УГОЛОК» РАСШИРЯЕТ КРУГОЗОР

Так считают авторы многих писем, поступивших в редакцию. «Чтобы отвечать на ваши вопросы,—пишет, например, автолюбитель из Сокола В. С. Круглов,—приходится подбирать литературу, много читать, пополнять знания». Кстати, сокольчанин не только успешно выдержал экзамен третьего тура, но и предложил обширную информацию из истории автомобильных дел, написал о своем опыте.

Почта у «Уголка» интересная. Есть письма с ответами на вопросы, предложениями, показывающими интерес авторов к транспортным проблемам. Сегодня, например, мы публикуем заметку слушателя А. Аскеритова из Вологды.

К сожалению, несколько писем задержалось из-за неправильного адреса. Напоминаем: письма нужно адресовать в редакцию (160001, Вологда-1, ул. Челюскинцев, 3) с пометкой: «Уголок автолюбителя».

ЗАПРАВКА ДЛЯ ЭРУДИТА

ВЕК АВТОМОБИЛЯ

...Число автомобилей за земным шаре превысило 100 миллионов, а их ежегодный выпуск составляет 35 миллионов штук.

...Мощность двигателей мирового автомобильного парка равняется 2 миллиардам лошадиных сил и во многом превосходит общую мощность всех паровых и гидроэлектростанций.

...115 миллионов автомобилей приходится на Соединенные Штаты, где 114 миллионов человек имеют водительские права. Несмотря на широкую сеть отличных скоростных дорог (около 6 млн. километров) и развитую службу безопасности движения, ежегодно в автокатастрофах в США гибнет в том, что под колесами ежегодно гибнет 55 тысяч человек.

АВТОСТОП

ВСЕГО ДВА КОЛЕСА

Мы уже писали о мотоциклистах-лихачах, но, к сожалению, к этому вопросу приходится возвращаться снова. Так, 7 октября в поселке Заречье в нашей области произошел несчастный случай. Водитель трехколесного мотоцикла Иван Чернышев (колхоз «Родина») превысил скорость при обгоне автобуса и допустил столкновение. Увлечение скоростью подвело и рабочего стеклотарного завода Никитина, который в Череповце на перекрестке улиц Металлургов и Гагарина врезался в автомашину.

Отдельные водители не учитывают усложнившихся условий движения (гололед, неровности дороги, короткий световой день, туман) и не умеют переключиться на соответствующие методы вождения.

Пока положение тревожное. Из 843 дорожных происшествий, совершенных в области за 9 месяцев, 235 падает на долю мотоциклистов. При этом 18 человек погибли, 241 человек ранен. В период чистейшим безопасного движения виновницами сбитых 13 мотоциклистов—погибло 2 и ранено 13 человек.

О. СОКОЛОВА,
госавтоинспектор.

ИНТЕРВЬЮ ПО ВАШЕЙ ПРОСЬБЕ

ЭКЗАМЕНУЕТ ПОГОДА

Мы попросили заместителя начальника областного управления ГАИ В. П. Цветкова проанализировать нынешние дорожные условия и дать основные советы водителям. Вот что он сказал.

— Осенью и ранней зимой погода неустойчива, дорожная обстановка часто меняется. Водитель должен уметь подстраиваться под эти изменения. Автомобилистам, особенно малоопытные, неправильно ведут, например, пользуются ими при разъездах. Тем нее сейчас рано, и, оставляя автомобиль на обочине, не все помнят про отсутствие огня. Но здесь особенно городских улицах часто повнимательнее относятся к одних подфарников. Нередок сейчас коварный гололед. Помните, что при гололеде нужно тормозить, не выключая сцепления, двигаться лучше на повышенной передаче, при заносе не тормозить, а вывести автомобиль из заноса кратким поворотом колес в сторону заноса.

Поэтому дорожная обстановка очень сложная. Индивидуальным владельцам, имеющим небольшой опыт вождения, лучше всего поставить свою машину на прикол—нельзя рисковать своей и чужой жизнью.

Улыбки по поводу

Заправка горючим.

— Мужчина, называется... Даже не уступил дорогу...

Рисунки П. Виноградова.

ВРЕМЕННО С КРАСНЫМ СИГНАЛОМ СВЕТОФОРА, А В ПОПЕРЕЧНОМ НАПРАВЛЕНИИ ПО ПЕРЕКРЕСТКУ ДВИЖЕТСЯ (ПРИМЕР АВТОМОБИЛЬ (1) НА ЗЕЛЕНЫЙ СИГНАЛ. ЧТО ОБЯЗАН УСТУПИТЬ ДОРОГУ? (3 балла)

Ждем Ваших писем.

В КОНЦЕ НОМЕРА

РОДИЛСЯ «В РУБАШКЕ»

Затея прогрессивнейшее отметить собственный день рождения решил заранее. Здесь для Джой Ведербека трагически: во время 59-го прыжка с высоты 4000 метров отказал, а запасной открыл слишком поздно от земли. Решительный американец из города Шарлотт выбросился вместо 63 свечей на традиционном торте. Прыгнул с высоты 63 раза. Прыгнуть с парашютом с трехколесной коляски.

ГЛУБОКОВОДНЫЙ ОТЕЛЬ

Известный австралийский океанограф Ив Кусто объявил, что намерен основать у побережья испанского города Альбория подводный отель. Он сможет одновременно принять двенадцать человек. Слугами отеля будут пользоваться специально занимающиеся изучением моря. Загорать, предоставлена и спортсмены - аквалангисты. Гуляют по грунтовым дорожкам и проектируется целиндрическая форма. В четырех расположенных по кругу помещениях размести т с е спальни, столовая и ванны. Каюты для научной работы.

СОРНЯКИ — ЭТО МОДНО?

Английская фирма, специализирующаяся до сих пор на продаже семян садовых растений, неожиданно стала рекламировать... сорняки. Представители фирмы уверяют, что они учитывают растущий интерес населения к охране окружающей среды, а сорняки, по мнению фирмы, играют важную роль в природе. На модную новинку клюнули многие покупатели, и пакетики с заявляющей этикеткой «Семена для сохранения природы» пользуются спросом.

(АПН).

В ТРЕТЬЕМ ЭШЕЛОНЕ

Федерация хоккея РСФСР сообщает результаты матчей чемпионата страны среди команд второй группы (зона Западная зона), состоявшихся 14 и 15 ноября: СК «Спартак» (Кирово-Чепецк) — «Торпедо» (Ярославль) — 2:3, 1:5. «Прогресс» (Глазов) — «Днепросталь» (Запорожье) — 3:5, 6:2. «Ижсталь» (Ижевск) — «Торпедо» (Минск) — 10:2, 10:6. «Нефтяник» (Уфа) — «Станкостроитель» (Орел) — 2:3, 2:2, «Кристалл» (Электросталь) — «Полет» (Пермский) — 5:3, 7:1. «Дизелист» (Пенза) — СК «Вымпел» — 3:6, 3:4. «Автомотит» (Апатиты) — «Металлург» (Череповец) — 2:1, 3:1.

(ТАСС).

ИЗВЕЩЕНИЕ

20 ноября в 17 часов в здании облсовпрофа (ул. Лермонтова, 19) проводится консультация по вопросам на темы: «Содержание и организация работы профгруппы, цехового комитета. Планирование работы». (Лекционный зал). «Основные положения жилищного законодательства» (Большой зал).

В ДОМЕ ПОЛИТПРОСВЕЩЕНИЯ

20 ноября в 13 часов в цикле лекций для творческой интеллигенции по проблеме «Исторического месте и основные черты развития социализма» будет прочитана лекция на тему: «Экономика СССР — экономика развитого социалистического общества». Лектор Лыков И. П. (Малый зал).

Редактор
Н. М. ЦВЕТКОВ.

КИНО

СЕГОДНЯ, 18 НОЯБРЯ

Им. ЛЕНИНСКОГО КОМСОМОЛА — новая цветная кинокомедия «Иван Васильевич меняет профессию». Сеансы: 9.30, 11.20, 13.10 (удл.), 15.20, 17.10, 19.00, 20.50. (В удлиненных сеансах «Временные музыканты».

«САЛЮТ». Большой зал—новый широкоэкранный художественный фильм «Облава». Сеансы: 9.40, 11.20, 13, 14.40, 16.20 (удл.), 18.30, 20.10, 21.40. ЗАЛ КИНОХРОНИКИ — новый цветной популярный фильм «Семь чудес за горизонт». Сеансы: 10, 11.30, 13.10, 14.40, 16.10, 17.40. На сеансах в 19.10 и 21.10 — художественный фильм «Ждем тебя, папочка».

ДВОРЕЦ КУЛЬТУРЫ ЖЕЛЕЗНОДОРОЖНИКОВ — новый экранный художественный фильм «Четвертая» (две серии). Сеансы: 15, 18, 21 час.

«СПУТНИК» — новый цветной широкоэкранный приключенческий фильм «Земля Санникова» (производство киностудии «Мосфильм»). Сеансы: 11, 13, 15, 17, 19 (удл.), 21.30 (удл.). На удлиненных сеансах — «Во имя мира на земле». (Визит Л. И. Брежнева в США).

«ЗВЕЗДА» — новый художественный фильм «Ночь любви». Сеансы: 11.20, 13, 14.40, 16.30, 18.10, 19.50 (удл.), 23 часа. Для детей на сеансе в 9.30 — «Айболит и Бармалей».

«ОКТЯБРЬ» — новый цветной широкоэкранный художественный фильм «Мачеха» (производство киностудии «Мосфильм»). Сеансы: 11, 13, 15, 17, 19 (удл.), 21 (удл.).

МУЗЫКАЛЬНОЕ УЧИЛИЩЕ — новый художественный фильм «Кошачьи следы». Сеансы: 17, 19 часов.

ГОРОДСКОЙ ДОМ КУЛЬТУРЫ — «Юный друг». Сеансы: 15, 17 часов.

ЗАВТРА, 19 НОЯБРЯ

Им. ЛЕНИНСКОГО КОМСОМОЛА — новый широкоформатный и цветной художественный фильм «Мачеха». Сеансы: 9.30, 11.20, 13.10, 15.20, 17.10, 19, 20.50 (удл.).

«САЛЮТ». Большой зал—новый цветной художественный фильм «Той песню, поет...». Сеансы: 9.40, 11.30, 13.10, 14.50, 16.30 (удл.), 18.40, 20.20, 21.40. ЗАЛ КИНОХРОНИКИ — новый цветной научно - популярный фильм «Жизнь на берегах Тихого океана». Сеансы: 10, 11.10, 12.20, 13, 14.40, 15.50, 17, 18.10, 19.20, 20.30.

«СПУТНИК» — художест в е н н ый фильм «Золотая рыба». Сеансы: 15, 17, 19, 21 час. В 12 часов — занятие кинолуча «ЮСТЕР».

«ОКТЯБРЬ» — цветной художественный фильм «Ранняя Джульетта» (две серии). Сеансы: 15, 18, 21 час.

«РОДИНА» — новый художественный фильм «Жизнь не грешной земле». Сеансы: 11.30, 13.30, 15.30, 17.30, 19.30, 21.30. Для детей — на сеансе в 9.30 — «Мой добрый папа».

ДВОРЕЦ КУЛЬТУРЫ ЖЕЛЕЗНОДОРОЖНИКОВ — художественный фильм «Сваха с тремя дамами». Сеансы: 15, 17, 19, 21 ч.

Смотрите, слушайте

ТЕЛЕВИДЕНИЕ

19 НОЯБРЯ

15.30—«Классный час». 16.00—«Естественный отбор—движущая сила эволюции органического мира». 16.30—«Сельское хозяйство СССР» (Учебная передача по географии). 17.00 — Для школьников: «Искатели». 17.30—Цв. тел. «Ансамбль «Березка». Телефильм. 18.10 — «Страна получает Киргизская ССР». В передаче принимает участие первый секретарь ЦК КП Киргизии Т. У. Усубалиев. 19.00—Концерт ансамбля песни и пляски Московского военного округа. 19.30—«Рассказы советских воинов и журналистов». Выступает первый космонавт планеты, дважды Героя Советского Союза летчик-космонавт СССР, генерал-полковник М. Г. Григорьев. 19.35—Прогноз погоды. 19.40—Цветная студия». Эстрадный концерт. 21.30—Цв. тел. «Наши соседи».

20 НОЯБРЯ

9.45—Для школьников. «Искатели» 10.15—«На экране комедии Н. Акимова». «Подкидыш». 11.30—«Сельские встречи». 12.00—Концерт Государственного академического русского народного оркестра имени Осипова. 12.35 — Программа телевизионных документальных фильмов. 15.10 — «Алексей Толстой и Чехов» (Учебная передача по литературе). 16.15—«Подмосковные вечера». 17.30 — Цв. тел. Для детей. «Приходи, сказка!» 19.00 — «Ленинский университет миллионов». «Главное условие экономического роста». Встреча с рабочими автомобильного завода. 19.30 — Цв. тел. «Голубой огонек».

РАДИО

ПЕРЕДАЧИ ИЗ ВОЛОГДЫ

19 НОЯБРЯ

6.30 — 7.00 — Радиогаз е т а «Сельская жизнь». 7.20—7.40—Беседа помощь изучающим основы экономических знаний. Беседа «Высшая цель экономической политики партии». 18.00 — Последние известия. 18.30—Музыкальная передача.

20 НОЯБРЯ

6.30 — 7.00 — Обзор газеты «Красный Север». Передача для пчеловодов-любителей. Радиосочинитель. «Технический вестник». 7.20—7.30 — Вологодский комсомолец — своим читателям. Обозрение. 7.30—7.40 — Передача «За миру и безопасность народов». 18.00—Последние известия. 18.15 Радиолектории «Юристы у микрофона».

ПРИГЛАШАЮТСЯ НА РАБОТУ:

шоферы, газоэлектросварщик, кочегар, автослесарь, жестянщики—Вологодским отделением Росглавснаба. Обращаться: ул. Калинина, 63 (телефон: 2-21-84, 2-02-73) и в бюро по трудоустройству — ул. Добролюбова, 2.

ТОВАРЫ — ПОЧТОЙ

ВНИМАНИЕ ПОКУПАТЕЛЕЙ!

Галантерейные товары и ювелирные изделия имеет в продаже Московская центральная торговая база «Посылторга».

По индивидуальным заказам граждан база высылает почтовыми посылками с наложенным платежом:

ГАЛАНТЕРЕЙНЫЕ ТОВАРЫ:

	Цена
Рукавицы женские кожаные на байковой подкладке, размер 8	от 3—00 до 3—50
Рукавицы детские кожаные на байковой подкладке, размер 7	от 2—00 до 3—00
Полуперстки женские из полушелковой ткани или велюровой замши на подкладке, размеры: 85, 90, 95, 100, 105	от 5—00 до 6—00
Подвязки детские	от 0—18 до 0—20
Варежки детские из объемной пряжи, размер 5,5 (на возраст один год)	1—05

ЮВЕЛИРНЫЕ ИЗДЕЛИЯ:

Серьги золоченые, с грушевидной подвеской из крупного граненого стекла, с одним мелким граненым стеклом в верхней части, в крапанах, на крючке	3—80
Серьги золоченые, с овальными граненым стеклом, в ажурной насте, на крючке	от 3—50 и 4—50
Серьги золоченые, со штампованным стеклом, закрепленным в гнездах, на крючке с пепельной	1—20
Запонки мажиетные металлические	от 0—70 до 1—00
Зажим для галстука	от 0—70 до 1—00

Прием заказов на серьги золоченые по 1 р. 20 к. — до 1 января 1974 года.

Заказы направляйте по адресу: 111126, г. Москва, Е-126, ул. Авиамоторная, 50.

ЦЕНТРАЛЬНАЯ ТОРГОВАЯ БАЗА ПОСЫЛТОРГА.

Вологодский речной порт

ОБЪЯВЛЯЕТ ПРИЕМ НА КУРСЫ

ПО ПОДГОТОВКЕ

КРАНОВЩИКОВ

ДИЗЕЛЬ-ЭЛЕКТРИЧЕСКИХ И ПОРТАЛЬНЫХ КРАНОВ.

На курсы принимаются МУЖЧИНЫ и ЖЕНЩИНЫ в возрасте не моложе 18 лет.

Начало занятий 3 декабря.

ПРОДОЛЖАЕТСЯ ПРИЕМ

на трехмесячные курсы

по подготовке МОТОРИСТОВ-РУЛЕВЫХ

Обращаться в бюро по трудоустройству: ул. Добролюбова, 2.

ПОЧТОВЫЙ ИНДЕКС: 160001

НАШ АДРЕС: Вологда-1, ул. Челюскинцев, 3

ТЕЛЕФОНЫ: зам. редактора — 2-31-41, зам. редактора — 2-32-51, ответственный секретарь — 2-31-35, секретариат — 2-33-31, отделы: партийной жизни — 2-55-70, пропаганды марксизма-ленинизма — 2-03-37, промышленности и транспорта — 2-05-13, строительства и жилой промышленности — 2-55-30, сельскохозяйственный — 2-04-85, советского строительства и быта — 2-01-70, культуры — 2-31-40, информационный — 2-55-23, 2-31-42, писем трудящихся и работы с рабселькорами — 2-00-32, приемная писем — 2-00-33, бухгалтерия — 2-55-40, прием объявлений — 2-04-61.

Областная типография: г. Вологда, ул. Калинина, 3.

ГЕ—01822 Индекс 56567. Объем 2 п. л. Тир. 94000. Зак. 6462.