Пролетарии всех стран, соединяйтесь!

# КРАСНЫЙ СЕВЕР

ПОНЕДЕЛЬНИК, 31 ДЕКАБРЯ 1973 г.

№ 305 (16944)

Цена 2 коп.

ГАЗЕТА ОСНОВАНА В МАЕ 1917 ГОДА

Выходит шесть раз в неделю

ОРГАН ВОЛОГОДСКОГО ОБЛАСТНОГО КОМИТЕТА КПСС И ОБЛАСТНОГО СОВЕТА ДЕПУТАТОВ ТРУДЯЩИХСЯ

# НА НОВЫЕ ЖИЗНЕННЫЕ РУБЕЖИ

## А. ДРЫГИН,
## *первый секретарь обкома КПСС*

С хорошим настроением, с чувством исполненного долга провожают советские люди 1973 год. Он войдет в летопись нашей Родины как год ударного труда, новых побед и свершений в коммунистическом строительстве, в осуществлении генерального курса Коммунистической партии Советского Союза во внутренней и внешней политике.

Для трудящихся области, как и всего советского народа, минувший год был годом напряженной работы по претворению в жизнь исторических решений XXIV с'езда партии и последующих Пленумов ЦК КПСС, заданий девятой пятилетки. Горячо одобряя и единодушно поддерживая активную внешнеполитическую деятельность Центрального Комитета, Политбюро и лично Генерального секретаря ЦК КПСС товарища Л. И. Брежнева, которая привела к дальнейшему повышению международного авторитета Советского Союза, к позитивным сдвигам в международной обстановке, рабочие, колхозники, все вологжане стремятся самоотверженным трудом крепить могущество нашей Родины, внести свой вклад в осуществление программы экономического и культурного строительства.

**Большинство коллективов промышленных предприятий, включившись во Всесоюзное социалистическое соревнование, выполнили не только государственные планы, но и высокие социалистические обязательства. Народнохозяйственный план 1973 года по реализации промышленной продукции и выпуску большинства важнейших видов изделий выполнен досрочно, 27 декабря. Реализовано сверхплановой продукции на десятки миллионов рублей. Выполнены социалистические обязательства по дополнительному производству чугуна, стали, проката, деловой древесины, бумаги, оконного стекла и других видов продукции.**

**Наибольший вклад в досрочное выполнение плана третьего года пятилетки внесли коллективы Череповецкого металлургического и Вологодского подшипникового заводов, Чагодощенского стеклозавода, Вологодского отделения Северной железной дороги, Вологодского леспромхоза, завода «Красная звезда», Вологодского завода дорожных машин. Примечательно, что все они решили продолжить ударную трудовую вахту, разработали и приняли напряженные встречные планы на 1974 год по превышению установленных заданием пятилетки объемов производства продукции и уровня производительности труда. Высоких показателей в соревновании добились коллективы Сокольских целлюлозно-бумажного и лесопильно-деревообрабатывающего комбинатов, кружевного об'единения «Снежинка», Череповецкой фабрики бельевого трикотажа, Великоустюгской щетинно-щеточной фабрики.**

Выполнили годовой план грузооборота работники всех видов транспорта.

Успешно завершили сельскохозяйственный год труженики села. Несмотря на сложные погодные условия, они вырастили неплохой урожай зерна и собрали его в полтора раза больше, чем в прошлом году. Получен хороший урожай картофеля и овощей. Это позволило не только выполнить народнохозяйственный план заготовок, но и продать дополнительно около 13 тысяч тонн картофеля, 5,7 тысячи тонн овощей, полностью обеспечить потребность населения в этих продуктах.

Вместе с земледельцами хорошо потрудились животноводы. Настойчиво преодолевая трудности прошедшей зимовки и засуху первой половины лета, они увеличили поголовье скота, добились роста производства и заготовок продуктов животноводства. Перевыполнено задание по закупкам молока, сверх плана продано государству 13 тысяч тонн скота, 1100 центнеров шерсти.

Плодотворно работали птицеводы. Коллективы птицефабрик значительно увеличили производство яиц и мяса птицы, продано сверх годового плана 45 миллионов штук яиц.

Большую работу по производству и заготовкам сельскохозяйственной продукции провели труженики колхозов и совхозов Вологодского, Сокольского, Тотемского, Грязовецкого, Кичменгско-Городецкого, Вашкинского и Вытегорского районов. По итогам Всесоюзного социалистического соревнования 1660 работников земледелия и животноводства области награждены орденами и медалями СССР.

За проявленную трудовую доблесть звеньевому совхоза «Петриневский» С. А. Буровкину, доярке колхоза «Родина» К. П. Грачевой, бригадиру совхоза «Красная звезда» А. В. Ухнову присвоено высокое звание Героя Социалистического Труда.

Вологодский, Кичменгско-Городецкий, Тарногский районы, колхоз «Россия» Устюженского района, птицефабрика «Маленкино» награждены Красным Знаменем ЦК КПСС, Совета Министров СССР, ВЦСПС и ЦК ВЛКСМ с вручением денежных премий.

Осуществлена большая программа производственного, жилищно-коммунального и культурного строительства. Об'ем подрядных строительно-монтажных работ увеличился на 8 процентов и составил более 380 миллионов рублей. Введены в действие первая очередь цеха эмалированной посуды и отделение листоотделки стана «2000» на металлургическом заводе, новые мощности на заводах сталепрокатном и «Мясомолмаш», Череповецкая спичечная и Вологодская обойная фабрики, завод древесностружечных плит в поселке Вохтога, Череповецкий домостроительный комбинат. Заканчивается пуско-наладочная работа на химическом заводе в г. Череповце и заводе древесностружечных плит в поселке Шексна. Построены крупные животноводческие комплексы в совхозах «Передовой», «Красная звезда», «Любимировский», вводится Парфеновская и увеличены мощности действующих птицефабрик. Построены жилые дома общей площадью более 400 тысяч квадратных метров. Выполнены планы строительства школ, больниц.

Благодаря росту промышленного и сельскохозяйственного производства неуклонно повышается материальное благосостояние трудящихся области. Увеличилась среднемесячная заработная плата рабочих и служащих, возросла оплата труда колхозников. Продажа товаров населению возросла на 30 миллионов рублей.

Положительные итоги в развитии экономики области стали возможны **в результате самоотверженного труда наших рабочих, колхозников, работников совхозов, интеллигенции, разносторонней политической и организаторской работы партийных, советских, сельскохозяйственных, профсоюзных и комсомольских организаций.**

Областной комитет КПСС и областной Совет депутатов трудящихся **горячо поздравляют победителей Всесоюзного социалистического соревнования с достигнутыми успехами, выражают свою уверенность в том, что инициативность за проявленную трудовую доблесть. Честь и слава передовым рабочим, колхозникам, интеллигенции, всех, кто своим самоотверженным трудом обеспечил успешное выполнение планов и социалистических обязательств третьего, решающего года пятилетки!**

Вместе с тем, положительно оценивая итоги проделанной работы, мы должны видеть и наши недостатки. Не некоторых отраслях еще не в полной мере используются возможности роста производства и повышения его эффективности, не выполняются задания по повышению производительности труда. Не везде обеспечивается выпуск продукции высокого качества, допускаются потери сырья, работники ряда предприятий колхозов и совхозов не принимается необходимых мер к повышению культуры земледелия и животноводства. В результате медленно растет производство сельскохозяйственной продукции, высока ее себестоимость. Продолжают иметь место серьезные недостатки в капитальном строительстве, где из-за несвоевременной поставки оборудования, отставания строительно-монтажных работ и других причинам нарушаются сроки продолжительности строительства некоторых об'ектов.

Состоявшийся недавно Пленум Центрального Комитета КПСС рассмотрел, а седьмая сессия Верховного Совета СССР утвердила Государственный план развития народного хозяйства страны и бюджет на 1974 год. Пленум ЦК подчеркнул, что выполнение и перевыполнение плана этого года будет иметь определяющее значение для успешного завершения пятилетки в целом, создает условия для дальнейшего роста экономического потенциала страны, повышения материального благосостояния и культурного уровня народа.

Большие и сложные задачи в 1974 году ставит развитие сельского хозяйства должны быть решены и в нашей области. Предстоит обеспечить темп прироста промышленного производства по сравнению с 1973 годом почти вдвое. Планом предусмотрено значительное увеличение производства стали, проката, кокса, калибровки из металла, стальных фасонных и гнутых профилей, подшипников, древесных плит, товаров народного потребления. Необходимо в короткие сроки освоить производство серной кислоты и выработать большое количество этого ценного сырья для выпуска минеральных удобрений. Прирост производства продукции должен быть обеспечен в основном за счет роста производительности труда. Лесозаготовителям области предстоит заготовить и вывезти около 15 миллионов кубометров древесины. Чтобы справиться с этой программой, создать условия для устойчивой работы лесопромхозов в весенне-летний период, надо уже в первом квартале вывезти сверх задания не менее 70 тысяч кубометров и создать необходимый запас хлыстов на нижних складах.

**Возросшие задачи будущего года требуют напряженной, ударной работы каждого трудового коллектива, повышения личной ответственности хозяйственных руководителей за судьбу планов и социалистических обязательств, за строгое соблюдение государственной плановой дисциплины, совершенствование форм управления, стиля и методов хозяйственного руководства.**

**Долг партийных, советских, хозяйственных, профсоюзных и комсомольских организаций — с первых дней года сосредоточить внимание коллективов на поиске дополнительных резервов роста производительности труда, увеличения производства продукции, мобилизовать трудящихся на безусловное выполнение и перевыполнение плана четвертого года пятилетки.**

Среди важнейших задач, стоящих перед нами, на первом месте стоит проблема всемерного повышения эффективности общественного производства. Речь идет о том, чтобы партийные организации, хозяйственные руководители более настойчиво и последовательно решали вопросы, связанные с повышением производительности труда и ускорением научно-технического прогресса. Эта задача, прежде всего, должна решаться как путем более быстрого освоения вводимых производственных мощностей, так и за счет непрерывного технического перевооружения действующих предприятий, путем внедрения передовой технологии, модернизации и замены устаревшего оборудования, что позволяет наращивать выпуск продукции с меньшими затратами и в более короткие сроки. Надо поднять ответственность хозяйственных руководителей за осуществление наиболее эффективной технической политики, правильное использование капиталовложений.

В этих условиях исключительно важное значение приобретает морозостойкое хранение картофеля, овощей, повышение качества продукции, улучшения организации труда и производства, ликвидации потерь рабочего времени, экономии энергии, электроэнергии, материалов и сырья.

Высокие рубежи в 1974 году предстоит взять работникам сельского хозяйства. Валовая продукция сельского хозяйства должна возрасти на 12 процентов, а производительность труда — на 15 процентов. Необходимо значительно увеличить производство продуктов земледелия, первоочередными задачами в выполнении плана заготовок зерна, льнодолгунца, картофеля и овощей на 10—15 процентов. Как и прежде ключевой проблемой остается увеличение производства зерна. Предусматривается на основе расширения посевных площадей и повышения урожайности зерновых культур увеличить валовой сбор зерна против минувшего года не менее чем на 30 процентов. Важнейшей задачей является укрепление кормовой базы животноводства. Предстоит увеличить производство кормов не менее чем на 25 процентов по сравнению с благоприятным 1971 годом и в 1,8 раза — с 1973 годом. Следует быстрее и качественнее отремонтировать технику, подготовить семена, к началу весеннего сева вывезти на поля и внести на каждый гектар пашни органических удобрений на одну тонну больше, чем ныне, повсеместно организовать изучение и внедрение передового опыта. С учетом поступления новой техники и использования тракторов и других сельскохозяйственных машин, как правило, в две смены, подготовить необходимое количество механизаторов. Большой объем работ должны выполнить мелиоративные организации и объединение «Сельхозтехника» по улучшению земель.

В молочном животноводстве первостепенное значение должно быть придано увеличению поголовья коров и повышению их продуктивности. В целом по колхозам и совхозам области необходимо увеличить поголовье крупного скота на 8 процентов, не всех молочнотоварных фермах развернуть соревнование за получение ежедневно молока от каждой коровы на килограмм больше, чем в 1973 году. Главное сейчас — хорошо организовать стойловое содержание скота, обеспечить рациональное использование кормов, повсеместно ввести в рационы животных минеральные добавки и хвойную муку, организовать приготовление и скармливанию всей соломы.

В каждом хозяйстве надо глубоко и всесторонне проанализировать итоги закончающегося года, определить конкретные пути дальнейшей интенсификации земледелия и животноводства. Следует решительным образом усилить работу по концентрации и дальнейшей специализации сельскохозяйственного производства, переводу его на современную индустриальную основу, развивать межхозяйственную кооперацию, быстрее внедрять в производство достижения науки и передовой практики. Ведущую роль во всем этом должны играть руководители и специалисты колхозов и совхозов, сельскохозяйственных органов.

В наступающем году ответственные задачи должны быть решены в капитальном строительстве. Программа строительно-монтажных работ возрастет на 14,5 процента и достигнет 435 миллионов рублей. Предстоит ввести в действие новые мощности: первую очередь широкополосного прокатного стана «2000» на металлургическом и сталепроволочное производство на сталепрокатном заводах, крупные комплексы по производству серной кислоты на химическом и этилбензола на азотнотуковом заводах; новые агрегаты по производству подшипников на ГПЗ-23; завод по производству сухого молока в Грязовце; белково-витаминное производство на Шекснинском льнокомбинате; Череповецкую синофабрику; животноводческие комплексы в совхозах «Заборовский» и колхозе «Заря» Грязовецкого района и другие. Намечено построить жилых домов общей площадью 450 тысяч квадратных метров. Строительные и монтажные организации должны принять действенные меры по сокращению сроков и повышению качества строительства, устранению на стройках простоев техники, оборудования и рабочей силы, потерь строительных материалов.

Многое необходимо сделать работникам торговли, службы быта и коммунального хозяйства в вопросах повышения уровня культуры обслуживания, максимального удовлетворения нужд и запросов населения.

Долг коллективов школ, училищ, техникумов, высших учебных заведений, творческих организаций, всех работников идеологического фронта настойчиво улучшать качество своей деятельности по воспитанию трудящихся в духе коммунистического отношения к труду и социалистической собственности, сознательности и организованности. Нужно проявить особую заботу об улучшении коммунистического воспитания подрастающего поколения.

Выполнение плана, успехи будущего года во многом зависят от уровня организаторской и идейно-воспитательной работы горкомов, райкомов КПСС, партийных комитетов, от их умения мобилизовать трудящихся на решение поставленных задач. Они призваны утверждать подлинно партийный стиль работы, добиваться компетентность, деловитость и конкретность в подходе к хозяйственным проблемам, постоянно заботиться об укреплении экономики предприятий, колхозов, совхозов, повышении эффективности производства. Вместе с тем партийный подход неотделим от решительного повышения персональной ответственности кадров за порученное дело. Следует проявлять непримиримость к недостаткам, разгильдяйству в работе, нарушениям партийной и государственной дисциплины. Необходимо еще выше поднять роль и значение социалистического соревнования. Надо направлять усилия его участников на решение главных задач — повышение производительности труда, ликвидацию потерь, экономию сырья и материалов, снижение себестоимости продукции и повышение ее качества. В ближайшие дни надо закончить работу по принятию в каждом коллективе социалистических обязательств по досрочному завершению плана. Чтобы соревнование было действенным, нужно регулярно проводить взаимопроверки, подводить итоги, обеспечить гласность и сравнимость результатов, быстрее подтягивать отстающих.

**Дорогие вологжане!**

**Областной комитет партии и областной Совет депутатов трудящихся горячо и сердечно поздравляют вас с наступающим Новым годом! Выражая уверенность в том, что трудящиеся области не пожалеют сил и энергии, ознаменуют 1974 год новыми славными делами и трудовыми свершениями, досрочно выполнят задания четвертого года девятой пятилетки.**

**Пусть грядущий год принесет в каждую семью новые успехи и радости в жизни, труде, учебе!**

**С Новым годом, с новыми счастьем, дорогие товарищи!**

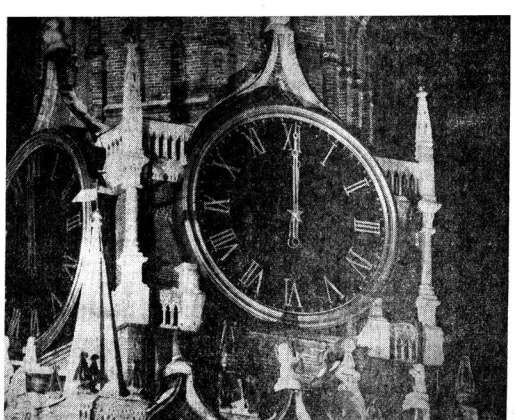

МОСКВА, Кремлевские куранты на Спасской башне.
Фото В. Егорова и А. Стужина. Фотохроника ТАСС.

**Постановление Совета Министров РСФСР и Всесоюзного Центрального Совета Профессиональных Союзов от 27 декабря 1973 года № 644 г. Москва**

## ОБ ИТОГАХ ВСЕРОССИЙСКОГО СОЦИАЛИСТИЧЕСКОГО СОРЕВНОВАНИЯ ЗА ОБРАЗЦОВУЮ ПОДГОТОВКУ КОЛХОЗОВ И СОВХОЗОВ К ЗИМОВКЕ СКОТА В 1973—1974 ГОДАХ

Рассмотрев итоги Всероссийского социалистического соревнования за образцовую подготовку колхозов и совхозов к зимовке скота в 1973—1974 годах, Совет Министров РСФСР и ВЦСПС **постановляют:**

1. Признать **победителями** во Всероссийском социалистическом соревновании за образцовую подготовку колхозов и совхозов к зимовке скота в 1973—1974 годах и наградить Почетными грамотами Совета Министров РСФСР и ВЦСПС следующие автономные республики, край, области и районы:

### АВТОНОМНЫЕ РЕСПУБЛИКИ, КРАЙ И ОБЛАСТИ

Коми АССР
Мордовская АССР
Красноярский край
Амурская область
Кемеровская область
Липецкая область
Оренбургская область
Рязанская область
Тульская область
Ульяновская область

**(Окончание на 3-й стр.).**

**УКАЗ ПРЕЗИДИУМА ВЕРХОВНОГО СОВЕТА СССР**

**О ПРИСВОЕНИИ ЗВАНИЯ «ЛЕТЧИК-КОСМОНАВТ СССР» ТОВ. КЛИМУКУ П. И.**

За осуществление космического полета на корабле «Союз-13» присвоить звание **«Летчик-космонавт СССР»** гражданину Советского Союза тов. **Климуку Петру Ильичу.**

**Председатель Президиума Верховного Совета СССР Н. ПОДГОРНЫЙ.**

**Секретарь Президиума Верховного Совета СССР М. ГЕОРГАДЗЕ.**

Москва, Кремль,
28 декабря 1973 г.

**УКАЗ ПРЕЗИДИУМА ВЕРХОВНОГО СОВЕТА СССР**

**О ПРИСВОЕНИИ ЗВАНИЯ «ЛЕТЧИК-КОСМОНАВТ СССР» ТОВ. ЛЕБЕДЕВУ В. В.**

За осуществление космического полета на корабле «Союз-13» присвоить звание **«Летчик-космонавт СССР»** гражданину Советского Союза тов. **Лебедеву Валентину Витальевичу.**

**Председатель Президиума Верховного Совета СССР Н. ПОДГОРНЫЙ.**

**Секретарь Президиума Верховного Совета СССР М. ГЕОРГАДЗЕ.**

Москва, Кремль,
28 декабря 1973 г.

**УКАЗ ПРЕЗИДИУМА ВЕРХОВНОГО СОВЕТА СССР**

**О ПРИСВОЕНИИ ЗВАНИЯ ГЕРОЯ СОВЕТСКОГО СОЮЗА ЛЕТЧИКУ-КОСМОНАВТУ ТОВ. КЛИМУКУ П. И.**

За успешное осуществление орбитального полета на космическом корабле «Союз-13» и проявленные при этом мужество и героизм присвоить звание **Героя Советского Союза** с вручением ордена **Ленина** и медали **«Золотая Звезда»** летчику-космонавту тов. **Климуку Петру Ильичу.**

**Председатель Президиума Верховного Совета СССР Н. ПОДГОРНЫЙ.**

**Секретарь Президиума Верховного Совета СССР М. ГЕОРГАДЗЕ.**

Москва, Кремль,
28 декабря 1973 г.

**УКАЗ ПРЕЗИДИУМА ВЕРХОВНОГО СОВЕТА СССР**

**О ПРИСВОЕНИИ ЗВАНИЯ ГЕРОЯ СОВЕТСКОГО СОЮЗА ЛЕТЧИКУ-КОСМОНАВТУ ТОВ. ЛЕБЕДЕВУ В. В.**

За успешное осуществление орбитального полета на космическом корабле «Союз-13» и проявленные при этом мужество и героизм присвоить звание **Героя Советского Союза** с вручением ордена **Ленина** и медали **«Золотая Звезда»** летчику-космонавту тов. **Лебедеву Валентину Витальевичу.**

**Председатель Президиума Верховного Совета СССР Н. ПОДГОРНЫЙ.**

**Секретарь Президиума Верховного Совета СССР М. ГЕОРГАДЗЕ.**

Москва, Кремль,
28 декабря 1973 г.

**Указ Президиума Верховного Совета СССР**

**О ПРИСВОЕНИИ ЗВАНИЯ ГЕРОЯ СОЦИАЛИСТИЧЕСКОГО ТРУДА РАБОЧИМ И ИНЖЕНЕРНО-ТЕХНИЧЕСКИМ РАБОТНИКАМ ПРЕДПРИЯТИЙ МИНИСТЕРСТВА ЧЕРНОЙ МЕТАЛЛУРГИИ СССР**

За проявленную трудовую доблесть и достижение выдающихся успехов в выполнении социалистических обязательств, принятых на 1973 год, присвоить звание **Героя Социалистического Труда** с вручением ордена **Ленина** и золотой медали **«Серп и Молот»:**

**ПО ВОЛОГОДСКОЙ ОБЛАСТИ**

**Корегину** Авениру Васильевичу—мастеру Череповецкого металлургического завода имени 50-летия СССР.

**Председатель Президиума Верховного Совета СССР Н. ПОДГОРНЫЙ.**
**Секретарь Президиума Верховного Совета СССР М. ГЕОРГАДЗЕ.**

Москва, Кремль,
29 декабря 1973 г.

*В обкоме КПСС, облисполкоме и облсовпрофе*

## ПОБЕДИТЕЛЯМ — ЗНАМЕНА

Бюро областного комитета КПСС, исполком областного Совета депутатов трудящихся и президиум областного совета профсоюзов, рассмотрев итоги социалистического соревнования за образцовую подготовку колхозов и совхозов к зимовке скота в 1973—1974 годах, Совет Министров РСФСР и ВЦСПС постановили:

Признать победителями в областном социалистическом соревновании за образцовую подготовку колхозов и совхозов к зимовке скота в 1973—1974 годах и наградить Почетными грамотами Совета Министров РСФСР, областного комитета КПСС, исполкома и облсовпрофа коллективы колхозов: **«Север» Бабушкинского, «Дружба» Вашкинского, имени Петрухова Верховажского, «Ордена Ленина» Вожегодского, «Родина» Вологодского, «Свобода» Кирилловского, «Строитель» Кичменгско-Городецкого, «Восток» Сямженского, «Ленинский путь» Тарногского, «1 Мая» Тотемского, «Россия» Харовского, «Аврора» Чагодощенского и «Дружба» Шекснинского районов; совхозов: «Верховажский» Верховажского, «Красный Север» Великоустюгского, «Искра» и «Кипелевский» Вологодского, «Аврора», «Бушуйка» и имени 50-летия СССР Грязовецкого, «Архангельский» и «Новое» Сокольского, имени Ленина Усть-Кубинского, «Белласелье», «Петриневский» и «Политотдел» Череповецкого районов.**

За достижение высоких показателей во Всесоюзном социалистическом соревновании в земледелии Почетными грамотами обкома КПСС, облисполкома и облсовпрофа награждается также большая группа работников сельского хозяйства области.

Исполком областного Совета депутатов трудящихся и президиум областного совета профсоюзов, рассмотрев итоги социалистического соревнования за успешное проведение уборки урожая, повышение урожайности и сверхплановую продажу зерна государству в 1973 году, присвоили победителем этого соревнования **Череповецкий район. Ему присуждено переходящее Красное знамя Совета Министров РСФСР и ВЦСПС с вручением денежной премии.**

За успешное проведение уборки урожая, увеличение производства и продажи зерна государству из урожая 1973 года присуждены переходящие Красные знамена Совета Министров РСФСР и ВЦСПС с вручением денежных премий коллективам: **колхозов «Комитерн» Кирилловского, имени XXI с'езда КПСС Бабаевского, «Заря» Грязовецкого; совхозов: «Высоковский» Вологодского, «Красавино» Великоустюгского районов.**

КОММУНИСТ И ЕГО ДЕЛО

# ОН ПРИМЕР ДЛЯ НАС

Один из воскресных дней. У проторенной лыжни вдоль железнодорожного полотна собралась большая группа заводчан. Прохладная погода не напугала любителей спорта. Они пришли сюда, чтобы померяться силами, принять участие в заводской зимней спартакиаде. Выставлены команды всех цехов и отделов Вологодского паровозовагоноремонтного завода.

На старте готовятся к соревнованиям и команда литейного цеха. Среди членов команды—Иван Серапионович Пегин, человек уже немолодой, немало занятый, но от общественных мероприятий никогда не уклоняющийся в сторону. Вместе с молодежью он тоже решил оставить честь коллектива в спорте.

— Неутомимый человек,— говорят о нем в цехе.

Иван Серапионович прост в общителен в жизни, исполнителен в деле. Его можно увидеть в рядах рабочего патруля или с повязкой дружинника на улицах в районе рабочего поселка.

Общественных дел у коммуниста И. С. Пегина, прямо скажем, многовато, но он добросовестно выполняет их. Он — член заводского президиума постоянно действующего производственного совещания и организации ВОИР. Коммунисты литейного цеха избрали его членом партбюро, заместителем секретаря. С рабочими он ведет занятия в школе коммунистического труда. В заводской многотиражке «Гвоздика» можно часто увидеть его информации, статьи, зарисовки о людях цеха, передовых методах труда, о новинках, внедренных в производство.

На главную заботу Ивана Серапионовича о технологическом процессе. После окончания железнодорожного техникума в 1948 году он пришел на завод и начал свою трудовую жизнь. На многих участках поработал, чтобы лучше понять литейное дело, попробовал все производственные операции своими руками вместе с рабочими.

Долгое время он руководил участком, где работали с цветными металлами. А потом, уже пройдя большую школу, стал технологом. За это время И. С. Пегин накопил большой опыт, заслуженно признан одним из лучших среди технологов цехов завода.

— Наши литейщики помнят те дни, когда мы пускали конвейер,— говорит И. С. Пегин.— Много было трудностей при подготовке и пуске конвейера. А сколько было изготовлено оснасток для опок и деталей, чтобы пустить поток отливки тормозных колодок вагонам!

В это время немало пришлось потрудиться и отделам главного конструктора, особенно технологам, ремонтным бригадам.

Пуск конвейера литейщики помнят и сейчас. Это был 1971 год. Литейщики брали обязательство пустить конвейер и выдать первую тормозную колодку к открытию XXIV съезда КПСС и самоотверженно, сейчас уже достигнута возможность выдавать 850 тысяч штук колодок в год.

Оставив производство тормозных колодок на достигнутом уровне, главк и министерство поручили литейщикам освоить дополнительно сто тысяч штук в год электровозных тормозных колодок. Коллектив цеха закончил годовой план к 20 декабря и выдал сверх плана вагонам тормозные колодки.

Еще более ответственные задачи стоят в четвертом году пятилетки. К этому литейщики готовятся уже давно. В первом квартале нового года им предстоит частично перестроить свое производство и начать новую прогрессивную и выдать другой тип тормозных колодок.

Об'ем большой,— рассказывает И. С. Пегин.— Сейчас изготавляем модельную и опочную оснастку, стержневые ящики.

За разработкой чертежей мы и застали Ивана Серапионовича.

— Долго сидишь,— заметил ему мастер Я. А. Марсов.—Уже семь часов вечера.

Не дожидаясь помощи отделов главного технолога и главного конструктора, И. С. Пегин сам разработал 30 чертежей.

— Мы побывали на заводе «Ремсельмаш»,— говорит он.—Понравилось, как там изготовляют опоки из алюминия. Опробовали, легки в работе. И, главное, не коробит их. Не так, как у нас в цехе, когда свариваем их из листового железа.

Иван Серапионович—один из лучших рационализаторов завода. В прошлом году он внедрил в производство шесть рационализаторских предложений да три нынче. Сейчас И. С. Пегин в содружестве с инженером отдела главного конструктора В. С. Пановым разработал новое предложение о замене текстолитовых вкладышей ушка на капроновые.

Вот таков наш технолог И. С. Пегин, коммунист, опытный работник, подающий пример каждому из нас.

**М. УВАЛЕНТОВ,**
**член КПСС, бригадир термистов инструментального цеха ВПВРЗ.**

Наш советский образ жизни

# ГЛУБИНКА

— Поселок Красная Заря? — директор Белозерского леспромхоза А. В. Анисимов задумался. — От райцентра неблизко — девяносто километров. Самая настоящая глубинка. А впрочем... Рассказ о жизни этой самой «глубинки» может быть довольно поучительным: маленький поселочек, точка на карте, а люди живут интересно, полнокровно. И совсем не чувствуют себя оторванными, отрезанными от жизни страны.

I.

Совсем недавно детишки этого лесного поселка получили новое здание школы. Двухэтажное, просторное, светлое. Казалось, что свет излучают даже глянцево-белые потолки. Запахи клея, свежеоструганного дерева — все волновало, радовало ребятишек. Они носились по комнатам, не в силах сдержать восторга.

Дети, как дети. Как в любом уголке земного шара. Но уже в первые эти часы новоселья в их поведении ясно проглядывались три качества жить по-нашему, по-советски.

...Рядом с расписанием уроков появился «Пионерский уголок»: фамилии председателя совета отряда, звеньевых, старосты, физорга.

Проводятся они стали выбирать депутатов в Советы, а пока... Пока они выбирают товарищей в органы школьного самоуправления.

...Когда заведующий районо народного образования А. А. Кеонофонтов обратился к детям: «Берегите новую школу!», — многие из ребят снисходительно улыбнулись.

— Понятно! А как иначе?

И тоже прослушала одна из примет нашей жизни: относиться к общественному добру бережно, как к собственному, мы учимся с детских лет.

А вечером за эти же парты сядут взрослые. Придут сюда, чтобы «завершить свое образование», трактористка Александр Козлов, слесарь Геннадий Максимов, придут братья Василий и Николай Осиповы и многие-многие другие. Некоторые из этих парней пошли в вечернюю школу сами по себе, без понуждений: жизнь не стоит на месте, недостаток знаний ощущается все острее. А кое-кого пришлось «наставлять на ум»: отнекивались, ленились. И даже вот в этих «микроконфликтах» по поводу учебы можно усмотреть один из признаков нашего образа жизни: государство не только создает все условия для учебы, но и полезнее чуть ли не вытягивает на широкую дорогу знаний самых пассивных. У нас ведь иначе нельзя: общество в нас должно иметь образованных, эрудированных и активных граждан.

II.

Ой, как пригодятся в жизни сегодняшним школьникам эти качества!

...В совхозинг прибыла новая сучкорезная установка СМ-2. При разных характерами человека взялись осваивать ее бригадир Смирнов, тракторист Платонов и Васильев.

Освоение новинки — трудоемкое дело. Надо в соседний лесопункт съездить, посмотреть установку в деле. Надо разузнать: как следует и запустить механизм. На все уходит время, и значит медленный заработок может снизиться.

Но никого из троих вопрос заработка в данном случае не волновал: они знали, что задачи нужным делом, и делали его от души. И ездили к соседям, и отлаживали механизм, и спорили до хрипоты.

А потом предложили кое-какие усовершенствования конструкции, которые сделали установку надежней.

— Уже сегодня выработка достигла ста кубометров в смену,— с гордостью вполне понятной и законной рассказывает бригадир, — и если еще поработать, так и это перекроем!

И они будут работать, будут спорить, забывая о времени. Ведь они и не представляют, что можно иначе: общность цели, общность настроений соединила три этих характера. Так и родился успех. Так, собственно, и рождаются все наши успехи в общегосударственном и м масштабе.

Ну, а если заколебался человек? Если разуверился в собственных силах?

Мастер Н. П. Лазуков написал заявление: прошу, мол, по собственному желанию.

В чем дело?

— Разговоры идут,—об'яснил мастер начальнику лесопункта В. А. Беликанову,— Говорят, будто не соответствую... Так уж лучше я сам, не дожидаясь.

И долго сидели в конторе в тот вечер начальник и мастер. Начальник не уговаривал, нет. Знал, что надо не уговаривать человека, а вдохнуть в него уверенность в себе. Поэтому он рассказывал мастеру его же биографию:

— Ты вырос в семье тракториста. Отец был рекордсменом в деревне. Так? Значит, если тебя выдвинули в бригадиры, все правильно: выдвигаем лучших. Бригадой ведь справился? Справился, еще как. Теперь давай дальше: школу ты кончил, поступил, значит, сможешь и в лесотехническую академию. Опыт работы есть, знания кое-какие тоже есть, а поучишься, так и больше будет. Теперь о работе: вот что нам еще в мастера-то выдвигать, если ты неголен? Не боги же, в самом деле, горшки обжигают!

Мастер порвал свое заявление. Он как-то стал больше уважать самого себя, а это—большое дело. В работе уверенность очень нужна.

И если спросить сейчас Лазукова, что же это такое — советский образ жизни, он ответит:

— Это когда каждый человек знает, что он нужен, что он уважаем людьми за свой труд.

И будет прав: это и есть одна из основных примет нашего строя.

* * *

Вот так живут, так учатся и так трудятся люди в далеком «глубинке». Сотни тысяч таких точек разбросаны по необ'ятной нашей Родине. И нет такой точки, где не отыскали б вы таких же точно примет нашего жизненного уклада.

**А. ДИЙКОВ.**

Пос. Красная Заря Данилковского лесопункта Белозерского леспромхоза.

У НАШИХ СОСЕДЕЙ

## МАРШРУТЫ СЕВЕРНЫХ УЗОРОВ

АРХАНГЕЛЬСК. Продукция архангельского предприятия народных художественных промыслов «Беломорские узоры» получает все большую известность. Изделия из дерева и бересты охотно покупают в Москве, Ленинграде, Архангельске, других городах. Особенным спросом пользуются сделанные с большой тщательностью и мастерством ларцы, утицы, солонки, туеса, кружки. А в Соединенных Штатах Америки и Исландии, куда экспортируются изделия наших умельцев, пришлись по вкусу покупателям вязаные рукавички с северным орнаментом.

**Предприятие досрочно выполнило план реализации продукции 1973 года.**

«ПРАВДА СЕВЕРА».

## МИКРО, МИКРО...

ЯРОСЛАВЛЬ. Еще совсем недавно термин «микроскоп» считался синонимом прибора, по сравнению с электронной лампой. Сегодня речь идет о микросхемах, где транзистор почти не виден невооруженным глазом, а сама схема, когда-то занимавшая площадь металлической коробки, свободно размещается на поверхности трехпенсовой монеты.

В микроэлектронике многие понятия относительны. Так, понятие «толстая пленка» относится к покрытию, толщина которого всего в микрон. А когда речь идет о тонкой пленке, здесь толщина слоя составляет всего 10 микрон. Резисторы, расположенные на такой пленке, имеют размер булавочной головки, транзисторы напоминают песчинок.

Не случайно люди, работающие с гибридными интегральными схемами, имеют на вооружении микроскопы. Они помогают сборщицам вести пайку проводов тоньше человеческого волоса, подгонять параметры схем.

На помощь лаборантам пришел лазерный луч. Лазерная установка и электронно-вычислительная машина позволяют устранить все отклонения от номинала.

Технологией и изготовлением микросхем занимается отдел гибридных интегральных схем Ярославского проектно - технологического и научно-исследовательского института.

«СЕВЕРНЫЙ РАБОЧИЙ».

## НОВАЯ МОДЕЛЬ

НОВГОРОД. Во многих автохозяйствах страны хорошо известен прибор для проверки автомобильного оборудования—детище Новгородского опытно-экспериментального завода. С его помощью можно непосредственно на автомобиле, в считанные минуты, проверить состояние генераторов, реле-регулятора старте и других узлов. Но вот появились новые машины ГАЗ-31-29, ЗИЛ-130, М-24 «Волга», на которых установлены новейшие системы, и этот прибор стал не устраивать эксплуатационников.

Сейчас специалистами завода разработана новая модель, учитывающая новейшие автомобилестроения. Выпущена опытная партия, которая прошла испытания в ГосНИИАТе и автозаводе в Москвы. Осваивается серийное производство.

«НОВГОРОДСКАЯ ПРАВДА».

## ХУДОЖНИК ПРИШЕЛ В МАГАЗИН

КОСТРОМА. Магазины, торговые центры, базары привлекательны не только разнообразием товаров, но и оформлением их. Оформлением их в Костроме занимается коллектив художественно-декоративной мастерской, которой руководит Людмила Михайловна Маковеева.

Немало интересных витрин, интерьеров, интрига, витражей уже появилось в магазинах «Детский мир», «Обувь», на базаре елочных игрушек. Витрины «Земушка-зима» и «Новогодняя» выполнены с помощью разнообразных игрушек, фотографий, украшений, гирлянд, поделок из бутона, пластика.

Часть магазинов приняралась уже к новогодним праздникам.

«СЕВЕРНАЯ ПРАВДА».

ФОТО-РЕПОРТАЖ

# РУКА О РУКУ

Едва зайдешь в вестибюль учебного заведения, сразу окунешься в особый, строгий, деловой мир. Стены пестрят об'явлениями, анонсами, предупреждениями.

Легко представить, что письменные требования относятся и к тебе: допустим, надо срочно бежать на второй этаж сдавать экзамен по физике, или мчаться в аудиторию, где выдают дипломные задания, или записаться в парашютный кружок—он только что организовался.

Директор Вологодского машиностроительного техникума, где я решил побывать, Валентин Павлович Седунов рассказывает:

— Из юридического техникума еще не выветрилась радость новоселья. Прописались в новом здании в марте нынешнего года.

Учебный комплекс обошелся в миллион рублей, и с местным материальная база техникума укрепляется. Почти полностью оборудована новая лаборатория резания, оснащаются слесарные мастерские на 60 рабочих мест, имеют все необходимое для успешного преподавания кабинеты физики, химии, электротехники, основ учения резания, технологии металлов, черчения, истории.

Линолеумные дорожки берегут от одной аудитории к другой. Мы по очереди осматриваем учебные приборы, наглядные пособия. Выставки многих и многих. Кудрявцевых из Раскопина и Жуковых из поселка Майское, произведения школьницы Т. Н. Невскую, корстьницев Плахиных, Тетерина и... всех не перечислишь. Всем вам—счастья вого праздника, всем вам—спасибо. Побывала на родине—как воды живой напилась.

*С южным приветом*
*Е. МОРОЗОВА.*
*Краснодарский край.*

## И НАШ ПРАЗДНИК

*И нам Новый год—радостный праздник, у нас есть возможность отпраздновать его по-настоящему. Спасибо вам, это Любе Тимофеевой и Толе Апатарову—продавцам первого магазина № 9 горшечного и Нине Александровне Андреевичу Сурнину.*

*Вот уже год как девушки не приносят нам на дом все нужные продукты. Мы люди старые и больные, сами пойти в магазин не можем. Трудно было бы нам жить, если бы не наша прекрасная молодежь—заботливая, добрая, ласковая. Девушки внимательные, аккуратные. Побольше бы таких!*

*Хочется пожелать им в Новом году счастья, удач!*

*Супруги Хоботовы.*

*г. Вологда.*

Вологодский машиностроительный техникум. Новое здание по Июльскому переулку. 2. В кабинете черчения занятия ведет преподаватель С. Н. Федосеев. 3. Библиотека техникума насчитывает почти 17 тысяч томов. Каждый год фонд увеличивается почти на 2 тысячи книг.

Фото А. Кузнецова.

— Мы живем для завода,— говорит Владимир Павлович, когда мы, осмотрев актовый и спортивный залы, уголок живого, пришли в его кабинет. —В этом году, опять же ради завода, введена третья специальность: ремонт промышленного оборудования, металловедение, термическая обработка металлов. На вечернем отделении стали готовить специалистов по экономике и планированию.

Словом, техникум, как и завод, растет, расширяется, набирает силы.

**Н. ИЕВЛЕВ.**

**На снимках:** 1. Вологодский машиностроительный техникум. Новое здание по Июльскому переулку. 2. В кабинете черчения занятия ведет преподаватель С. Н. Федосеев. 3. Библиотека техникума насчитывает почти 17 тысяч томов. Каждый год фонд увеличивается почти на 2 тысячи книг.

Фото А. Кузнецова.

ВСТРЕЧНЫЙ ПЛАН КОЛЛЕКТИВА

# «СНЕЖИНКА» ТОРОПИТ ВРЕМЯ

Для коллектива кружевного объединения «Снежинка» 1973 год был годом интенсивных решающим. Когда мы получали высокую награду Родины—Юбилейный Почетный знак, наши передовые работницы С. Д. Панькова и Е. А. Абрамова взяли в конце прошлого года повышенные обязательства: выполнить пятилетку за три с половиной года, а план 1973 года—к 7 ноября. На торжественном собрании коллектива они призвали всех рабочих последовать их примеру.

Этот почин был широко поддержан рабочими всех цехов об'единения. В коллективе сложилась целая система организации соревнования: на взаимно-договорной основе соревнуются между собой отделения, участки, цеха, бригады, семьи. Все рабочие имеют индивидуальные обязательства.

Такая постановка дела дала свои плоды. Свыше 100 человек выполнили свои годовые задания за 9 месяцев. Высокую производительность труда показывают А. Д. Селезнева, Ф. И. Суворцева, Н. Н. Подузлова, Н. Н. Васильева, В. А. Пономарева, И. П. Сапина, В. А. Новожилова и многие другие.

Коллегия Министерства местной промышленности РСФСР и президиум ЦК профсоюза рабочих местной промышленности и коммунально-бытовых предприятий приняли 26 ноября постановление, которое поразило наш коллектив. За высокое качество изготовления художественных изделий, разработку новых видов кружевных изделий и совершенствование технологических процессов производства, за создание высокохудожественных произведений для отечественных и международных выставок присвоено звание «Мастер-художник высшего класса» кружевницам Зое Александровне Филимоновой и Галине Григорьевне Морозовой.

Звание «Мастер-художник первого класса» присвоено кружевницам Александре Дмитриевне Селезневой, Галине Васильевне Обласовой, Нине Константиновне Пашуческой и Галине Дмитриевне Аркальевой.

Хорошо работают и комсомольцы. Люба Опанишина трудится в счет мая 1974 года, Тамара Самарина, Люба Кузнецова, Галя Обласова — в счет будущего февраля.

Благодаря усилиям всего коллектива план по реализации за 11 месяцев выполнен на 104,5 процента. Реализовано продукции сверх плана на 150 тысяч рублей.

План по прибыли выполнен на 114 процентов. Снизилась себестоимость продукции. В 1973 году аттестовано на государственный Знак качества 19 комплектов кружевных изделий. Аттестованной продукции выработано на 110,3 процента к установленному заданию.

Три квартала подряд об'единение удерживает первое классное место и переходящее Красное знамя Министерства РСФСР и ВЦСПС среди предприятий республиканского подчинения.

Подсчитав свои резервы, коллектив об'единения в августе пересмотрел и повысил свои социалистические обязательства, принятые на 1973 год. Он также принял встречный план на 1974 год, с увеличением контрольных цифр, предусмотренных пятилетним планом на будущий год, на 1,5 процента.

План реализации продукции в этом году коллектив об'единения завершил досрочно.

В четвертом году девятой пятилетки коллектив об'единения направит свои усилия на досрочное выполнение заданий 1974 года и в целом плана девятой пятилетки.

**К. БЛИНОВА,**
**главный инженер Вологодского кружевного об'единения «Снежинка».**

## ЗЕМЛЯКИ МОИ РОДНЫЕ

*Дорогие земляки, с Новым годом! Все-все, знакомые и незнакомые, сегодня желаю, люди добрые и простые, здоровья вам и счастья!*

*Много лет не была я в родной Вологде, и, наконец, удалось приехать на родину. Вот поселок Молочное, а тут рукой подать до Раскопина. Дом-музей семьи Ульяновых все такой же гостеприимный и зовущий к себе, и его гостеприимная хозяйка Т. В. Скалинская. А вот другой дом, в который я тоже спешу,—здесь живет сыродел Егоров. Сергей Николаевич—бывший учитель и нежного пол—встречает радостно. Алевтина Николаевна спешит угостить земляк. Егоровы вырастили пятерых детей, все стали крепко на ноги. Уже за это одно поклон ему и матери! Успехи вам, Егоровы!*

*А еще мне хочется поздравить мою первую и любимую учительницу К. А. Гневашеву—она живет в селе Коротыгино Грязовецкого района. Дорогая, славная Капитолина Александровна, с Новым годом и с бодрячитилетием Вашей благородной деятельности!*

*Живые ниточки связывают сердце с родиной, и хочется вспомнить и вспомнить многих и многих. Кудрявцевых из Раскопина и Жуковых из поселка Майское, произведения школьницы Т. Н. Невскую, корстьницев Плахиных, Тетерина и... всех не перечислишь. Всем вам—счастья вого праздника, всем вам—спасибо. Побывала на родине—как воды живой напилась.*

*С южным приветом*
*Е. МОРОЗОВА.*
*Краснодарский край.*

Город Намдинь часто называют столицей текстильщиков. Здесь сосредоточены крупнейшие текстильные предприятия ДРВ. Во время бомбардировок они были сильно повреждены. Благодаря самоотверженному труду вьетнамских строителей намдиньский текстильный комбинат сегодня вновь в строю.

Сейчас ведутся работы по расширению производственных мощностей, устанавливаются новые станки и агрегаты.

**НА СНИМКЕ:** в прядильно-ткацком цехе комбината.

Фото В. БУДАНА. Фотохроника ТАСС.

Научно-техническое сотрудничество Чехословакии и Советского Союза крепнет **с каждым годом и приносит** большую пользу обеим странам.

**НА СНИМКЕ:** идет обсуждение нового аппарата, созданного в Чехословакии при содействии советских ученых. Слева направо: инженер Я. Кшири (ЧССР), сотрудник московского института Я. Константинов, главный инженер завода «Фригера» И. Заградна и кандидат наук М. Подольский (Москва).

Фото ЧТК—ТАСС.

# ПОСТАНОВЛЕНИЕ СОВЕТА МИНИСТРОВ РСФСР И ВСЕСОЮЗНОГО ЦЕНТРАЛЬНОГО СОВЕТА ПРОФЕССИОНАЛЬНЫХ СОЮЗОВ ОТ 27 ДЕКАБРЯ 1973 г. № 644

г. МОСКВА

## ОБ ИТОГАХ ВСЕРОССИЙСКОГО СОЦИАЛИСТИЧЕСКОГО СОРЕВНОВАНИЯ ЗА ОБРАЗЦОВУЮ ПОДГОТОВКУ КОЛХОЗОВ И СОВХОЗОВ К ЗИМОВКЕ СКОТА В 1973—1974 ГОДАХ

### РАЙОНЫ

Локтевский район Алтайского края

Петропавловский район Алтайского края.

Славгородский район Алтайского края

Куцевский район Красноярского края

Павловский район Красноярского края

Дзержинский район Красноярского края

Назаровский район Красноярского края

Пограничный район Приморского края

Ананасенковский район Ставропольского края

Кировский район Ставропольского края

Биробиджанский район Еврейской автономной области (Хабаровский край)

Тамбовский район Амурской области

Приморский район Архангельской области

Икрянинский район Астраханской области

Ровеньский район Белгородской области

Почепский район Брянской области

Вязниковский район Владимирской области

Тотемский район Вологодской области

Еланский район Волгоградской области

Острогожский район Воронежской области

Семилукский район Воронежской области

Краснооктябрьский район Горьковской области

Сеченовский район Горьковской области

Родниковский район Ивановской области

Тулунский район Иркутской области

Гвардейский район Калининградской области

Зубцовский район Калининской области

Кировский район Калужской области

Мильковский район Камчатской области

Прокопьевский район Кемеровской области

Костромской район Костромской области

Котельничский район Кировской области

Оричевский район Кировской области

Сызранский район Куйбышевской области

Шатровский район Курганской области

Черемисиновский район Курской области

Гатчинский район Ленинградской области

Тосненский район Ленинградской области

Измаловский район Липецкой области

Среднеканский район Магаданской области

Мытищинский район Московской области

Пушкинский район Московской области

Кольский район Мурманской области

Чудовский район Новгородской области

Ордынский район Новосибирской области

Татарский район Новосибирской области

Омский район Омской области

Бузулукский район Оренбургской области

Красногвардейский район Оренбургской области

Ливенский район Орловской области

Белинский район Пензенской области

Город Краснокамск Пермской области

Частинский район Пермской области

Палкинский район Псковской области

Аксайский район Ростовской области

Мясниковский район Ростовской области

Сараевский район Рязанской области

Краснодармейский район Саратовской области

Марксовский район Саратовской области

Углегорский район Сахалинской области

Богданович район Свердловской области

Каменский район Свердловской области

Сычевский район Смоленской области

Тамбовский район Тамбовской области

Асиновский район Томской области

Каменский район Тульской области

Тюменский район Тюменской области

Уйский район Челябинской области

Сретенский район Читинской области

Ишаевский район Ульяновской области

Гаврилов-Ямский район Ярославской области

Дюртюлинский район Башкирской АССР

Кармаскалинский район Башкирской АССР

Кижингинский район Бурятской АССР

Хасавюртовский район Дагестанской АССР

Майский район Кабардино-Балкарской АССР

Приютненский район Калмыцкой АССР

Марксовский район Карельской АССР

Печорский район Коми АССР

Горномарийский район Марийской АССР

Ичалковский район Мордовской АССР

Пригородный район Северо-Осетинской АССР

Балтасинский район Татарской АССР

Октябрьский район Татарской АССР

Каа-Хемский район Тувинской АССР

Завьяловский район Удмуртской АССР

Шелковский район Чеченo-Ингушской АССР

Батыревский район Чувашской АССР

Верхневилюйский район Якутской АССР

Мегино-Кангаласский район Якутской АССР

2. Выдать автономным республиканам, краю, областям и районам, награжденным в соответствии с настоящим постановлением, почетными грамотами Совета Министров РСФСР и ВЦСПС, денежные премии.

**СОВЕТ МИНИСТРОВ РСФСР** **ВЦСПС**

(Окончание. Начало на 1-й стр.).

# ПОСЛЕ КОНГРЕССА, В КАРАКАСЕ

В Каракасе состоялась пресс-конференция венесуэльской делегации на Всемирном конгрессе миролюбивых сил.

Делегацию, состоявшую из видных деятелей страны, возглавлял доктор Игнасио Луис Аркайя.

Отмечая представительный характер московской встречи, делегаты подчеркнули, что на конгрессе проходил широкий обмен мнениями между различными национальными и международными организациями.

Самым значительным итогом этого конгресса, по мнению делегатов, явилось единодушное решение его участников, придерживающихся различных политических взглядов, еще более активно бороться за прочный мир и всеобщую безопасность. Для этого нужно давать твердый отпор попыткам применять силу или угрозам ее применения, претворять в жизнь принципы мирного сосуществования, покончить с расизмом, колониализмом и неоколониализмом во всех его проявлениях, ликвидировать военные базы и вывести войска с территорий других государств, покончить, наконец, с нищетой, невежеством и болезнями.

Делегаты дали высокую оценку предложению Советского Союза, о котором говорил Генеральный секретарь ЦК КПСС Л. И. Брежнев в своем выступлении на Московском конгрессе, — о сокращении военных расходов государств — постоянных членов Совета Безопасности ООН на 10 процентов и использовании освободившихся средств для решения жгучих проблем развивающихся стран.

**Аугусто ФИГЕРОА,**
**корр. АПН.**

# ДОМА ПОСЛЕ КОНГРЕССА

## СЕДЫЕ ЮНОШИ ПАРАГВАЯ

«Это было настоящее «сафари». Охотники на ходу выпрыгивали из «джипов», передергивая затворы скорострельных карабинов. А через несколько минут загрохотали и выстрелы, обагрилась кровью девственная трава парагвайской сельвы...»

В этом описании, приведенном американским журналом «Ньюйорк», не найти перечисления ягуаров или оцелотов, которые стали добычей удачливых охотников. Это было сказано о другом. Чудовищная охота на людей.

**Долгие годы в Парагвае, которым правил фашистский диктатор Стреснер, царил кадетский террор. Сотни людей, подвергнутых своему цинизму физическое истребление целого народа.**

Это парагвайские аборигены — индейцы. Сами они называют себя «аче», что в переводе означает «людие». Расистские убийцы из клики Стреснера называют их «ягуаками» — бешеными крысами. Как свидетельствует западногерманский журнал «Шпигель», убийство «аче» не только не считается в Парагвае преступлением, а выдается за проявление «подлинной лояльности к нынешнему режиму».

Американский журнал «Нейшн» так описывает действия парагвайских властей: «За неделю-две «аче» сосредоточены в концентрационных лагерях. Затем их сгоняют вооруженные отряды. Во время такой охоты без разбора убивают мужчин, женщин и детей. Исключение делается лишь для тех «аче», которых удалось покорить и превратить в убийц своих соплеменников. В награду их подкармливают, чтобы они не умерли с голоду, и отдают им на жены захваченных женщин. Убийцам из племени «аче» и их женам сохраняют жизнь, пока они «хорошо ведут себя». Тем, кто согласен стать настоящим убийцей, в какое-то время сохраняют жизнь, используя в качестве рабочей силы, но при этом они влачат полуголодное существование и не получают медицинской помощи. Им не дают говорить на родном языке. Их женщины насильно лишены деторождения и отсутствием желания жить».

Положение индейцев в Парагвае чудовищно. Лишь немногие из них доживают до 25—30 лет.

**В. МЕЛЬНИКОВ.**
(АПН).

# «ПОДВИГИ» ВОЕННЫЧИНЫ

Серьезный удар был нанесен крестьянами и по агентуре властей в деревнях.

Дело приняло настолько скандальный оборот в официальных парагвайских кругах. Армия обвинила министерство внутренних дел и начальника национальной полиции генерала Франсиско Бритеса в слабости и некомпетентности. В свою очередь Бритес позвонил диктатору Стреснеру на отсутствие поддержки со стороны гарнизонов, расквартированных в городах. В результате военная разведка получила приказ провести расследование и разработать план по ликвидации беспорядков.

Вскоре началась операция по прочесыванию деревень в поисках смутьянов и оружия. Как от тропического урагана, зашатались под ударами прикладов ветхие хижины, покрытые пальмовыми листьями. Семьи оказались плачем детей, разбуженных на рассвете усердными карателями. Под шумок изъятие чины стали отбирать у крестьян мелкий скот и птицу.

Крестьяне сгонялись в центр деревень, и офицер — предводителем (большинство сельских жителей Парагвая говорит на языке гуарани и почти не знает испанского) зачитывал приказ властей о немедленной сдаче оружия. «Несмотря на грозные приказы, — признал впоследствии высокопоставленный офицер из центрального полицейского управления Асунсьона, — было было случаи, чтобы кто-нибудь добровольно принес пистолет или винтовку».

Очевидцы похода стресснеровских солдат рассказывают об упорном неповиновении крестьян, правительственным войскам. В одной из деревень провокаторы арестовали, что местные жители где-то прячут одного из лидеров аграрных лиг Альбино Веру. Когда офицер спросил у мужчин кто из них Вера, то вся деревня сделала шаг вперед. Взбешенные каратели сожгли поселок и убрались.

Стреснеровские бояки так и вернулись в казармы ни с чем.

**И. ДЕВИН.**
(АПН).

# МЫШЬЯК В МОЛОКЕ

**Недавно закончился многолетний судебный процесс над фирмой «Моринага милк индастриз», по вине которой в Японии умерло 130 детей, 12 тысяч осталось на всю жизнь инвалидами.**

**18 лет назад эта фирма, выпустила новый сорт сухого молока для детского питания. Через полгода родители заметили, что после его употребления их дети часто болеют, отстают в развитии. Проведенный анализ показал, что молоко содержит вредные для организма соединения мышьяка.**

**Суд приговорил заведующего производственным отделом фирмы к трем годам тюрьмы, а владелец фирмы избежал даже штрафа.**

АПН.

# ПОСЛЕ ТОГО как супруги проживут десятка два лет изменчивой жизни—кто в согласии, а кто в ссорах — они присутствуют в своеобразному исследованию окружающей среды. Это слово выбрет психолог одной фирмы по консультациям, но мнению которого «микроклиматом» в доме решающим образом влияет на душевное равновесие супругов. Чтобы создание и семейное счастье сохранялись и впредь, необходимо иногда передвигать с места на место домашнюю утварь, поскольку это принесет с собой освежающую перемену. Нужно, однако, заметить, что не следует двигать кровать к окну, поскольку у некоторых людей существует привычка выглядывать из нее при звонке будильника, и, если в эту минуту окно оказывается открытым, окончательное пробуждение происходит на улице или в больнице.

Чтобы избежать однообразия, обстановку в квартире следует также обновлять. Установлено, что скрип старых кроватей нарушает сон живущего на второй сосне, и дает пищу его воображению. Исследующие уют многоэтажных домов ученые мужи пришли к мнению, что средний возраст кровати равняется двадцати годам, после чего ее следует подарить или продать за бесценок в ночной приют для бездомных. Желательно обновлять также и другую обстановку квартиры, так как его поддерживает хозяйство семьи в равновесии, то есть в делах. Вашемемены предлагают потребителям покупать как можно больше в кредит, поскольку в условиях продолжающейся инфляции кредит является контрабандой.

Элли и Юстус были женаты двадцать четыре года. «Посмотрите-ка, это образцовая бедетная супружеская чета,— единодушно говорили жители многоэтажного дома и прибавляли: — Уживаются в очень маленькой квартире, не приобретают новой обстановки...»

Перемены «окружающей среды» не интересовала ни Элли, ни Юстуса. Для чего приобретать новую кровать, когда старая не скрипит? Для чего выбрасывать старые столы и стулья, когда из возраст можно скрыть красной? И зачем тащить засохший фикус в мусорный ящик, когда на его вегтках перед тем, как идти ко сну, можно повесить галстук, рубашку и чулки, да мало ли еще что... В квартире супружеской четы была только одна вещь, которая раздражала мужа и от которой он хотел избавиться. Это было зеркало на ножках метровой высоты, которое жена унаследовала от родителей.

— Этот старый хлам нужно бы выбросить на свалку, — часто говорил Юстус.

— Почему? — спрашивала жена, удивлялись.— Это единственная ценная вещь в нашем доме. Такие зеркала в стиле рококо сейчас настоящая редкость. Почему ты ненавидишь его?

Муж морщил нос:

— Оно крадет у тебя слишком много времени.

— Крадет время? Что ты имеешь в виду?

— Но ведь должна же ты понять, что чем старше ты становишься, тем больше времени проси?иваешь перед зеркалом.

*МАРТТИ ЛАРНИ*

# ЗЕРКАЛО

— Когда мы вступали в брак и получили в подарок это зеркало, ты так не говорил. Тогда ты обещал любить меня даже постаревшую и некрасивую.

— Ты стареешь, конечно, но вовсе не становишься хуже...

На этом беседа, которая проходила перед старым зеркалом в стиле рококо, закончилась. Однако, описалась за семейное спокойствие, Элли согласилась наконец уступить воле мужа.

Юстус выкинул зеркало во двор дома, арендовал у дворника тележку и покатил ее по улице. Магазин находился в километре от дома. Полвека назад такое путешествие было бы пустяковым, но в 1973 году кативший тележку мужчина подвергался опасности. Проходившие мимо автомобили обдавали его выхлопными газами. Полицейские-регулировщики сделали Юстусу устные предупреждения за нарушения правил движения и два предупреждения — за создание заторов. Водители автомашин ограничились подачей сигналов..

На обратном пути он получил только два предупреждения. Попав, наконец, во двор своего мрачного дома, он присел на мгновение на ступеньку и углубился в себя. Сейчас он нуждался в зеркале для того, чтобы увидеть свое второе «я». Вдруг рядом с ним возник профессиональный нарушитель спокойствия: молодой длинноволосый парень, который при рождении получил в подарок упрямый подбородок и умение сближаться с людьми.

— Вы устали, по-видимому,— сказал прищелец.—Вам, безусловно, следует принять что-нибудь освежающее.

— Следовало бы, следовало бы,— тяжело вздохнул Юстус.

Парень вытащил из-за решички зарешеченную в бумагу поллитровую бутылку и сказал почти шепотом:

— Хотите купить? Это качественное чистое и верное средство. Вы получите его всего за двадцать марок.

Юстус порылся в кумаке, нашел, и бутылка оказалась у него в кармане.

— Если захотите добавить — вот номер моего телефона,— сказал на прощание парень.

Дома Юстус объяснился:

— Специалисты считают, что главный недостаток нашего зеркала — его рама. Так как стекло местами было совсем тусклым, позволил удалить его и привез домой эту величественную раму. Но вправлять в нее новое зеркало мы не будем, поскольку без рамы стекло тоньше и придает нашему дому уют. Через два месяца мы отпраздну ем «серебряную» свадьбу и тогда вставим в эту раму твою огромную фотографию.

В уголках глаз Элли скопились слезы, и ее рука обвила шею мужа. Теперь она полностью разделяла мнение мужа о том, что они прекрасно обходятся маленьким карманным зеркальцем. Если же Элли захочет окинуть одним взглядом свою фигуру с головы до ног, ей нужно лишь выйти на улицу и остановиться перед витриной магазина...

— А после всего этого неплохо бы принять что-нибудь освежающее,— сказал Юстус и вытащил из кармана заветную бумагу с бутылку. Стаканы наполнились прозрачной жидкостью, и, прищелей в доброе расположение духа, супруг поднял бокал.

— Где ты купил бутылку? Это же простая вода!—удивилась жена.

— Да, кажется, этот парень надул меня. Но сейчас я пришму его к стенке!

Юстус дозвонился к телефону и набрал записанный парнем номер. Звонкий женский голос ответил с другого конца провода:

— Алло! Городская водокачка...

(АПН).

Хельсинки.





## ГОДОВОЙ ПЛАН — ДОСРОЧНО

**ВАРШАВА** 30 декабря. (ТАСС). Тяжелая промышленность Польши выполнила годовой план 20 декабря. До конца года предприятия этой отрасли индустрии дадут сверхплановой продукции на сумму около 7,5 млрд. злотых. По плану в 1974 году рост производства в тяжелой промышленности превысит 11 процентов. На 9,3 проц. возрастет объем производства в черной металлургии. Производство стали, которое в нынешнем году составит 14,1 млн. тонн, возрастет в будущем году на 600 тысяч тонн.

В 1974 году тяжелая промышленность Польши построит за пределами своих границ товаров общей стоимостью около 16 млрд. злотых.

## О ВНЕШНЕЙ ПОЛИТИКЕ США

**ВАШИНГТОН,** 30 декабря. (ТАСС). В государственном департаменте США состоялась пресс-конференция, на которой государственный секретарь г. Киссинджер выступил с заявлениями об итогах 1973 года в области внешней политики.

Он заявил, что этот год характеризовался продолжением процесса разрядки напряженности. Этот процесс привел к серии переговоров, в том числе об ограничении стратегических вооружений, о взаимном сокращении вооруженных сил и вооружений в Европе.

Курс на разрядку напряженности имел своим результатом соглашение о предотвращении ядерной войны и обмены мнениями между президентом Р. Никсоном и Генеральным секретарем ЦК КПСС Л. И. Брежневым.

Разрядка напряженности, сказал далее государственный секретарь, не основывается на совместимости внутренних систем стран. Мы сознаем, что идеалы и идеология Советского Союза и США противоположны и временами враждебны. Но мы говорим, что существует коренное изменение в международных отношениях по сравнению с любым другим предыдущим периодом.

Касаясь положения на Ближнем Востоке, Г. Киссинджер отметил, что в результате предпринятых усилий удалось достигнуть согласие о прекращении огня и начала работу мирная конференция в Женеве. Советского Союза имеет конструктивный характер, и это признают участники конференции. Мы находимся в таком четко, сказал госсекретарь США, что будет предпринято все возможное для преодоления трудностей и для примирения и сближения сторон. Надежды, которые во многих отношениях выглядят противоречивыми друг другу. Конференция началась хорошо, и можно надеяться на достижение прогресса на переговорах о разъединении войск.

**Значительная часть выступления была посвящена развитию энергетического кризиса. Государственный секретарь заявил, что трудности будут возрастать, и в этом отношении энергетический кризис, возможно, является лишь предвестником значительных трудностей в других областях.**

## ПРОТЕСТ ТРУДОВОЙ АНГЛИИ

**ЛОНДОН,** 30 декабря. (ТАСС). Трудовая Англия выразила решительный протест против судебной расправы над тремя строительными рабочими, которые приговорены к различным срокам тюремного заключения за участие в забастовке.

Это решение суда было вынесено на основании антипрофсоюзного закона «об отношениях в промышленности».

Профсоюзы лондонского района Сохо выступили с совместным заявлением, в котором потребовали немедленно освободить рабочих-строителей. В заявлении говорится, что «речь идет не только о защите прав рабочих, но и об обеспечении права трудящихся на забастовку».

## В РЕЗУЛЬТАТЕ УПОРНОЙ БОРЬБЫ

**РИМ,** 30 декабря. (ТАСС). Более шести миллионов итальянских трудящихся добились в 1973 году заключения новых общенациональных трудовых договоров в условиях непрерывного роста цен на товары. В результате упорной забастовочной борьбы им удалось добиться от предпринимателей ряд уступок, предусматривающих увеличение и повышение зарплаты и улучшение условий труда.

## НАСЕЛЕНИЕ ФИНЛЯНДИИ

**ХЕЛЬСИНКИ,** 30 декабря. (ТАСС). Население Финляндии составило на конец 1973 года 4,666,000 человек. В столице страны Хельсинки оно достигло 511.500 человек. Об этом сообщило центральное статистическое управление страны.

## ПО-ПРЕЖНЕМУ РАСТУТ ЦЕНЫ

**СТОКГОЛЬМ,** 30 декабря. (ТАСС). По предварительным данным центрального статистического бюро Швеции, цены на потребительские товары с ноября 1972 года по ноябрь 1973 года поднялись в среднем на 8,4 процента, в том числе на продукты питания — на 5,5. В то же время доходы населения в некоторых отраслях промышленности страны возросли в 1973 году по сравнению с предыдущим годом более чем вдвое.

## ВСТРЕЧАЯ НОВЫЙ ГОД

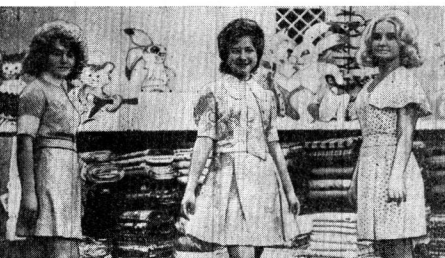

# ЦВЕТЫ ЗИМОЙ

*БУКЕТ — ПРЕКРАСНЫЙ ПОДАРОК К НОВОМУ ГОДУ*

ПОМНИТЕ есенинские строки: «Коль нет цветов среди зимы, так и грустить о них не надо»?

Разумный совет. А все же, глядя на снежное кружево, нет-нет да и вспоминаешь время, когда цветет сирень или когда прилавки на рынке завалены георгинами. Поэтому так мила нам привозная мимоза. Поэтому встречаем мы с такой радостью первые подснежники. Но сегодня жителю Вологды грустить зимой о цветах не приходится. Цветы есть.

На улице Мира, в известном каждому воложанину магазине «Цветы», вы всегда сможете купить или заказать букет.

— Но то, чтобы у нас их был избыток, — рассказывает продавщица этого магазина Антонина Полиевктовна Царева, — но спрос все же удовлетворяем.

А откуда ли вы над тем, откуда в заснеженной северной Вологде цветы?

Привозные? Нет, свои!

...Каллы же «захватили» целую теплицу.

— Это очень популярные в Вологде цветы, — объясняет такое «пристрастие» каллам хозяйка оранжерен. — Ни одной свадьбы, ни одного семейного торжества не обходится в нашем городе без них. Для других цветов мы получаем семена из Москвы. А каллы у нас свои, коренные вологжане.

...И, наконец, разводочное отделение. Работники оранжерен говорят: «Наш родильный дом». Летом клумбы и парки и скверы покроются цветами специальных «ковровых культур». А рассаду для клумб привезут отсюда, из оранжерен. Привезут бегонию клубневую, любимый герань «Метеора — это для декоративных уличных ваз.

Здесь летают синицы — прижились и не хотят улетать. Здесь так вкусно пахнет весной, что хорошей и деловой начальнице управления «Дорремзеленстрой» Сергей Степанович Котюрин размечтался:

— А почему бы не посадить нам магнолию? Представляете — магнолия в Вологде!

И, видя скептическую улыбку собеседников, возмущается:

— Так я вам докажу, что место хватит.

— Вот! — победно распахивает он двери оранжерен. — Вот наш сюрприз!

И вы убеждаетесь — действительно сюрприз. Да какой! **Оранжерея расширяет свои площади ровно вдвое: на днях начинается строительство еще одной теплицы на тысячу квадратных метров.**

**Ровно вдвое больше цветов будут теперь иметь вологжане! Это в преддверии — великолепный подарок к Новому году!**

**Начальник участка зеленого строительства Альбина Константиновна Морозова так об'ясняет производственные тенденции:**

**— Здесь мы будем сажать кусты роз прямо в грунт. И, таким образом, мы как бы «замкнем» цикл цветения: цветы у нас будут круглый год. Без перерыва.**

...А теперь давайте снова вернемся в магазин «Цветы». Антонина Полиевктовна Царева работает здесь уже четыре года. Она может сравнить «раньше» и «теперь».

— Раньше мы продавали цветов не более чем на семьсот рублей, — говорит она. — А теперь — на сто десять тысяч в год! Это значит, горожане покупают их не только к праздникам, не только к торжествам, а еще и просто так, для красоты.

Пусть шумят метели. Пусть плотнут морозы. Мы не будем грустить о весне: кусочек весны мы всегда сможем принести домой из магазина.

**В. ЖУКОВ.**

**На снимке:** в магазине «Цветы».

Фото **А. Жидкова.**

## ВЕСЕЛЫЙ КАРАНДАШ

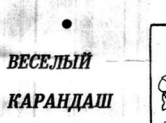

Рис. **Евг. Шевченко.**

— Ты думешь, она еще подрастет?

— А теперь я прочту главу из «Евгения Онегина».

— Что бы это значило?

— Отвлекись хоть на минутку!

— Кто это беспокоит людей среди ночи?

# МОЛОДО, КРАСИВО

*Говорят, что молодости любой наряд к лицу. И все же, взглянув на верхний снимок, можно легко убедиться в очевидной истине — в нарядных платьях девушки особенно милы и радостны.*

*Это — демонстрация новых моделей в вологодском магазине «Молодежный». Модели изготовлены раскройщицей магазина Т. В. Боготовой. Не правда ли—это красиво?*

*Накануне Нового года в магазине состоялась конференция покупателей. Хорошими результатами встретила в «Молодежном» наступающий 1974-й. Директор магазина А. Н. Мошкова в своем небольшом докладе-отчете перед покупателями сообщила, что годовой план коллектив выполнен к 24 декабря, принято встречное обязательство.*

*Магазин «Молодежный» оправдывает свое название. Расположенный недалеко от льнокомбината, он обслуживает много молодежи. И многие продавцы в нем — молоды.*

*Вот одна из продавщиц (снимок внизу) — миловидная, приветливая Наташа Воронцова. Наташа успешно работает, она хорошая общественница. В эти дни она с удовольствием поздравляет своих многих знакомых покупателей с Новым годом.*

*А. ВЛАДИМИРОВ.*
*Фото Н. ЧЕСНОКОВА.*

## ОРБИТА
По нашей области

## НОВОСТЕЙ

### В ДУХЕ ДРУЖБЫ

Совхозы «Искра» и «Прожектор» Вологодского района соревнуются звезду собой. Проверки хода соревнования проходят в форме творческих отчетов.

В один из предновогодних дней делегация «Прожектора» побывала в совхозе «Искра». Члены делегации посетили фермы, зерносушилища, машинный двор, а вечером в совхозном клубе состоялась встреча делегации с коллективом «Искры». Выступившие на ней труженики совхозов рассказали о том, как выполняются планы и социалистические обязательства, как крепнет дружба двух соревнующихся хозяйств. Вечер завершился концертом артистов совхоза «Прожектор».

**М. ГЕОРГИЕВ.**

### ДОМ ОТДЫХА ДЛЯ ЖЕЛЕЗНОДОРОЖНИКОВ

Еще одно новое красивое здание появилось в местечке Торово. В нем будет размещаться дом отдыха рабочих железнодорожного цеха металлургического завода.

В трехэтажном здании оборудовано шесть спальных комнат. В них может размещаться одновременно 24 человека. Дом отдыха вступит в строй в ближайшие дни. В нем железнодорожники будут проводить не только выходные дни вместе со своими семьями, но и свои отпуска.

Новый дом отдыха построен силами рабочих цеха. Строительством его руководил мастер из хозяйственной бригады В. В. Шемякин.

**Ф. ЕРГИН.**

### СВАДЬБА С ПРИДАНЫМ

В канун Нового года в Бабаевском райбазе зарегистрировано много новых браков. Интересной была регистрация в свадьбе мемщина межколхозной строительной организации Виктора Ершова и работницы Татьяны Красновой. Счастливых молодоженов поздравляли горячо, от всего сердца. И дарили подарки. Представитель администрации вручил супругам мопед-сос, члены комсомольско-молодежной бригады, где замечательную трудится Виктор Александрович, подарили стиральную машину. Однако самое приятное и дорогое приданое преподнесла молодым секретарь комсомольской организации Тамара Зеленцова—от имени совета МИСО передала Виктору и Татьяне ключи от новой комнаты.

Вручение ключей от нового жилья — квартиры или комнаты — в Бабаевском комбинате — традиционно. Ключи от квартиры по случаю женитьбы получили рамщик Алексей Власов, столяр Юрий Тарасов, мастер Лидия Миклаева, крановщик Леонид Воронин, каменщик Сергей Денисов и другие. И свадеб у колхозных строителей больше, чем в других коллективах города—в 1973 году их было восемь.

**К. КОНСТАНТИНОВ.**

# ГОСТИ ЧЕРЕПОВЦАН

В Череповце нет пока еще ни театра, ни филармонии, но череповчане знакомы со многими театральными и музыкальными коллективами страны, которые часто бывают в этом городе. Вот и последние дни уходящего года отмечены интересными событиями в культурной жизни Череповца.

Много череповчан побывало на спектаклях Петрозаводского государственного музыкального театра, гастроли которого проходили всю вторую половину декабря. Этот театр — старый и добрый знакомый в городе металлургов. Нынешний его приезд в Череповец уже третий за последние годы.

Ярким праздником киноискусства стал в предновогодние дни народный кинофестиваль новых фильмов, организованный в Череповце Бюро пропаганды киноискусства Союза кинематографистов СССР. Гостями череповчан были народные артисты РСФСР В. Емельянов, Г. Тонунц, артисты Т. Логинова, Р. Маркова, И. Мерзликин, Б. Цимба, Г. Епифанцев. Они выступали не только перед зрителями кинотеатров, но и выезжали для встречи с любителями кино на хлопчатобумажный, судостроительный, сталепрокатный заводы. В эту неделю кинофестиваля череповчане были первыми зрителями фильмов «Человек в штатском», «Надежда», «Море в огне», «Истоки». Авторы рассказывали зрителям о своей работе в этих фильмах, делились мыслями о своих будущих работах.

В эти предновогодние дни на льду спортивно-концертного зала «Алмаз» проводили свои тренировки сильнейшие мастера фигурного катания профсоюзных спортивных обществ страны. Фигуристы, среди которых чемпионы и призеры первенства страны, Европы и мира, выступали перед любителями спорта с показательными программами.

Свои новые программы нынешнего спортивного сезона показали Л. Смирнова и А. Уланов, Ю. Овчинников, С. Волков, В. Коваль, И. Бобрин, И. Лисовский, К. Кокора, Т. Оленева, И. Монсеева, А. Мишенихин, Н. Долгачева, Ю. Благов, В. Воробьева, А. Власов, М. Леонидова, В. Богомолов.

**А. ГРЯЗЕВ.**

# ЗИМНИЕ СЮРПРИЗЫ

## ИДУТ ВЕСЕЛЫЕ ШКОЛЬНЫЕ КАНИКУЛЫ

*Зима. Каникулы. В уборе игрушек зеленые елки. Детский смех. Хороводы. Песни. Для школьников наступила пора разлеченый, игр, походов. На площадях областного центра зажглись электрические огни — это новогодние елки. Звенят на ветру серебристые украшения. Деды Морозы, Снегурочки, клоуны спешат в русских сказок и глядят на детей с задорной улыбкой.*

*Городской Дом пионеров решил для школьников Вологды приготовить много сюрпризов. Один из них — это праздник «Забавы мастеров-самоделкин». Массовое действие начнет пройдет в детском парке, и тот, кто придет на него, будет участником аттракционов, плясок, игрищ и сценок.*

*Затем кружковцы Дома пионеров выступят перед ними, познакомят со своим творческим «огоньком» и поедут в гости к сокольским пионерам.*

*Кто из маленьких горожан останется без подарков? Таких, конечно, не будет. Дедушка Мороз и Дедовольные блестящие шубки, красноносые, с белыми бородами и мешками через плечо привезут каждого из ребят своим новогодним гостинцем.*

*Разными интересами будут жить в эти дни юные вологжане. Кто-то поедет в зимние пионерские лагеря. Кто-то пойдет в «Теремок» смотреть интересную сказку. Кто-то будет соревноваться за право стать лучшим участником клуба «Белая ладья».*

*Немало интересных встреч у ребят грядет в школах. В районе Кабаковой горы в течение нескольких дней с музыкой, песнями пройдут зимние гулянья. Юные хоккеисты станут оспаривать первенство лучшей дворовой команды. Часть ребят выедет в Вологду, где побывает в краеведческом музее и кукольном театре.*

*Для пионеров пожездских школ пройдет беседа о поэтике А. Гайдара, ко дню рождения которого в январе исполняется 70 лет. Кукольный кружок Дома пионеров покажет спектакли «Кто сказал «мяу!» и «Заинька и кот».*

*В Харовске развернулись соревнования по лыжам, хоккею с шайбой, шахматам и шашкам. Победителей ждут учрежденные призы. Часть детей отправляется на экскурсию в города Ульяновск и Вологду. Многие ребята посетят лесодеревообрабатывающий комбинат, стекольный завод, пищекомбинат.*

*По всей области праздничную шестидневку новогодье. Каникулы. Шелестят иголки на ветках. Сверкают игрушки. Улыбки. Детвора веселится. У нее хорошее настроение.*

*С. ПЕТРОВ.*

## КРОССВОРД

**По горизонтали:** 3. Новогодний рассказ А. П. Чехова. 6. Столица автономной республики. 7. Остров в Баренцевом море. 8. Мыслимый образ. 11. Работа, деятельность. 13. Французский писатель. 14. Действующее лицо оперы «Севильский цирюльник». 16. Украинский журнал. 20. Зимняя одежда из шкур. 22. Балет С. Прокофьева. 23. Цветник. 25. Персонаж пьесы В. Маяковского. 27. Минерал, поделочный и облицовочный камень. 29. Круглый хлеб. 30. Площадка в цирке. 31. Растение с раскрывающимися при прикосновении плодами.

**По вертикали:** 1. Кинокартина. 2. Кошачий медведь. 4. Комедия Мольера. 5. Океанографическое судно. 9. Спутник Юпитера. 10. Русская пляска. 12. Оркестр. 13. Окраска небесного свода. 15. Притча Аисопа. 17. Засекреченный плод. 18. Судно с отливным реактором. 19. Подножие колонады. 20. Спор. 21. Канал оросительной сети. 24. Предмет, доставленный разведке на дом. 25. Птица шестого материка. 26. Элемент крыла самолета. 28. Распорядитель пира. 29. Искусственное волокно.

**Ответы на кроссворд, опубликованный 23 декабря**

По горизонтали: 1. Карата. 5. Оборот. 9. Ангара. 10. Плита. 12. Пропан. 13. Тетрадь. 14. Чимароза. 15. Ковер. 16. Сонет. 18. Ортет. 20. Анаглифы. 21. Программа. 23. Скрап. 25. Очерк. 27. Квота. 33. Скалозуб. 34. Рубероид. 35. Анализ. 36. Лацис. 37. Эталон. 38. Пассаж. 39. Вроите.

По вертикали: 1. Кварта. 2. Регата. 3. Тартарен. 4. Ульяновск. 6. Бергамот. 7. Рапсод. 8. Тантал. 9. «Игрок». 11. Печать. 15. Стаис. 17. Трапп. 18. Торво. 19. Текст. 22. Пропорция. 24. Риторика. 26. Ефрейтор. 27. Кабуд. 28. Абрис. 29. Эстамп. 30. Баланс. 31. Ролпан. 32. Здание.

## ГЕРОИНЯ СПОРТИВНОГО ГОДА

— Если тебя называют лучшей спортсменкой в таком известном городе, с крупнейшими соревнованиями году—это, видимо, что-нибудь да значит! — темно-синие глаза Ирины Родниной лукаво искрятся. —И если твои выступления не прошли незамеченными, значит труд не пропал даром.

Советские спортивные журналисты, подведя по традиции лучшую «десятку» страны, вновь на первое место пятикратную чемпионку Европы и мира в парном фигурном катании на коньках.

24-летняя студентка пятого курса Центрального института физкультуры Ирина Роднина — своеобразная личность: она — единственная из наших спортсменок, кто пять раз подряд поднимался на высшую ступень пьедесталов почета чемпионатов мира.

**Ю. СМИРНОВ,**
корр. ТАСС.

## ВЕЛИКОЛЕПНАЯ ПЯТЕРКА

В результате традиционного предновогоднего опроса, проведенного областным комитетом по физической культуре и спорту, определены пять лучших спортсменов Вологодской области, добившихся наивысших результатов в 1973 году. Ими стали: Ирина Родина — кандидат в мастера спорта (ДСО «Труд»), чемпионка СССР 1973 года в беге на 400 метров; Алевтина Орлова — мастер спорта (ДСО «Спартак»), призер первенства СССР 1973 года по лыжному спорту; Михаил Макаров — кандидат в мастера спорта (ДСО «Труд»), чемпион РСФСР 1973 года по фигурному катанию среди юношей; Раиса Степанова — мастер спорта международного класса (ДСО «Динамо»), призер первенства РСФСР 1973 года по лыжным гонкам и Николай Лукин — мастер спорта по лыжам (ДСО «Труд»).

**Редактор**
**Н. М. ЦВЕТКОВ.**

## ТЕАТР

**ДЛЯ ВАС, РЕБЯТА!**

**31 декабря**
СПЕКТАКЛЬ-СКАЗКА
**«О ТЕХ, КТО ЛЮБИТ».**
Начало в 10 и 13 часов.

## КИНО

**Им. ЛЕНИНСКОГО КОМСОМОЛА** — новый художественный фильм «Будни уголовного розыска». Сеансы: 11.20, 13.10, 15, 16.50, 18.40 (худ.), 21 час. На сеансе в 9.30—новый цветной широкоформатный художественный фильм «Король гор и другие».

**«САЛЮТ».** Большой зал—новый цветной широкоэкранный художественный фильм «Ура! У нас каникулы» (производство киностудии им. Горького). Сеансы: 9, 11, 13, 15, 17 часов. На сеансах в 18.40, 20.20, 22 часа—новый художественный фильм «Десять дней за свой счет» (Болгария). ЗАЛ КИНОХРОНИКИ—сборная программа мультфильмов. Сеансы: 10, 11.50, 13.30, 15.20, 17.10. На сеансах в 18.30, 19.30, 20.30, 21.30 — научно-популярный фильм «Рассказы об охоте».

**«РОДИНА»** — новый художественный фильм «Полмиллиарда за алмаз». Сеансы: 13.30, 15.25, 17.20, 19.15 (худ.), 21.40. На сеансе в 9.30, 11.30 — детская программа.

**«СПУТНИК»** — «Молодые». Сеансы: 13, 15, 17, 19, 21 час. Для детей в 13 часов — «Айболит и Бармалей».

**«ОКТЯБРЬ»**—новый цветной широкоэкранный художественный фильм «Повесть лун. Ваше величество». Сеансы: 13, 15, 17, 19 (худ.), 21 час.

**ВОЛОГОДСКИЙ ПЕДАГОГИЧЕСКИЙ ИНСТИТУТ**
(ул. Маяковского, 6)

**ОБЪЯВЛЯЕТ КОНКУРС**
**НА ЗАМЕЩЕНИЕ** ВАКАНТНОЙ ДОЛЖНОСТИ ассистента кафедры теоретических основ (специальность — учебное кино и учебные мастерские).
Срок конкурса до 22 января.

**ВТОРАЯ ПРОГРАММА**

15.00—Цв. тел. Для детей. «Загадки и отгадки». «Новый год — лесу». 15.30 — Балет А. Глазунова «Раймонда». 17.40 —«На манеже». Тел. фильм. 18.10—«Веселой песней, словом острым...». 19.45—«Узоры». Цв. тел. 20.30—Фильм-концерт Государственного Волжского народного хора. 21.30—А. Арбузов. «Шестеро любимых». Тел. спектакль. 23.15 — «Новогодняя шутка». 23.40—Цв. тел. «Страна моя». Тел. док. фильм. 23.50—«С Новым годом, товарищи!». Передача советскому народу.

**ПЕРЕДАЧИ ИЗ ВОЛОГДЫ**

6.30—7.00 — Передача «Год уходящий, год наступающий».
18.00—18.15 — «В ночь перед Рождеством» хозяйственного и культурного строительства». Выступление заместителя председателя облисполкома В. А. Ширинского.


31 декабря — 1, 2 января
ДВОРЕЦ КУЛЬТУРЫ ЖЕЛЕЗНОДОРОЖНИКОВ
31 декабря — 1, 2 января

**НОВОГОДНИЕ БАЛЫ**

**С'езд гостей: 31 декабря — в 23 часа;**
**1 и 2 января — в 21 час.**

Билеты продаются в кассе Дворца культуры с 12 часов.

*Вниманию владельцев телевизоров!*

**ТЕЛЕВИЗИОННОЕ АТЕЛЬЕ ВОЛОГДЫ, ЧЕРЕПОВЦА, СОКОЛА**

**ПРЕДЛАГАЕТ УСЛУГИ**
**населению этих городов**
**НА РЕМОНТ ТЕЛЕВИЗОРОВ ПО АБОНЕМЕНТУ**

Владелец телевизора по приобретении абонемента получает право на бесплатный ремонт телевизора с заменой кинескопа, радиолами и других узлов, требующих ремонта.

По абонементу гарантируется работа телевизора на протяжении срока действия абонемента.

**Стоимость абонемента за телевизоры с экраном по диагонали до 43 см — 70 копеек, свыше 43 см — 1 рубль в месяц.**

Подробную консультацию об условиях абонементного обслуживания можно получить в телевизионных ателье, расположенных:

**г. Вологда — ул. Горького, 113** (телефон: 2-05-20);
**г. Череповец — ул. Гагарина, 18** (телефон: 7-43-30);
**г. Сокол — ул. Советская, 96** (телефон: 5-47-18).

**Средняя (сменная) общеобразовательная школа № 2 Северной железной дороги**

**ПРОВОДИТ**

**ЯНВАРСКИЙ НАБОР УЧАЩИХСЯ**
**НА ПЕРВОЕ И ВТОРОЕ ПОЛУГОДИЯ**
**в 9, 10 и 11 классы.**

Заявления принимаются в канцелярии школы по адресу: г. Вологда, Движенческий переулок, 3 (район автовокзала).

**Ленинградская ордена Ленина лесотехническая академия имени С. М. Кирова**

**ПРОДОЛЖАЕТ ПРИЕМ НА ЗАОЧНЫЕ КУРСЫ**
*ПО ПОДГОТОВКЕ К ВСТУПИТЕЛЬНЫМ ЭКЗАМЕНАМ*
*В ВУЗ в 1974 г.*

**Прием заявлений до 1 февраля 1974 года.**

Для зачисления на курсы необходимо представить заявление на имя ректора академии с указанием факультета, справку с места работы или учебы, квитанцию денежного перевода.

Плата за обучение в сумме 18 рублей перечисляется почтовым переводом по адресу: **г. Ленинград, Выборгское отделение Госбанка, расчетный счет № 13000141231** (с указанием — плата за обучение на подготовительных курсах).

Заявление, справку о месте работы и квитанцию почтового перевода направлять по адресу: **194018, Ленинград Институтский пер., 3, подготовительные курсы ЛТА им С. М. Кирова.**

Справки по телефону: 45-46-36.

**Вологодской дистанции гражданских сооружений**

**СРОЧНО ТРЕБУЮТСЯ:**

**ТРАКТОРИСТ, ТОКАРЬ, ЭЛЕКТРОМОНТЕР, КОЧЕГАРЫ, РАБОЧИЕ, СЛЕСАРИ, ЗОЛЬЩИКИ.**

**Обращаться:** Движенческий переулок, 12 (в районе автовокзала) и в бюро по трудоустройству — ул. Добролюбова, 2



ПОЧТОВЫЙ ИНДЕКС: 160001

**НАШ АДРЕС: Вологда-1, ул. Челюскинцев, 3**

**ТЕЛЕФОНЫ:** зам. редактора — **2-31-41,** зам. редактора — **2-32-51,** ответственный секретарь — **2-31-35,** секретариат — **2-53-21,** отделы партийной жизни — **2-55-70,** пропаганды марксизма-ленинизма — 2-03-37, промышленности и транспорта — 2-05-13, строительства и лесной промышленности — 2-55-30, сельскохозяйственный — 2-04-85, советского строительства и быта — 2-01-72, культуры — 2-31-43, писем — 2-55-23, А-31-42, писем трудящихся и работы в рабселькорами — 2-00-32, приемная писем — 2-00-33, бухгалтерия — 2-55-40, прием объявлений — 2-04-61.

**Областная типография, г. Вологда, ул. Калинина, 3.**

ГЕ—00960. Индекс 50567. Объем 2 п. л. Тир. 94000. Зак. 7130.


## Смотрите, слушайте

**31 ДЕКАБРЯ**
**ПЕРВАЯ ПРОГРАММА**

9.15—Цв. тел. Играет оркестр народных инструментов Государственного русского народного хора имени Пятницкого. 10.00 — «Страна предновогодняя». 10.20 — Цв. тел. Для детей. «С Новым годом, ребята». Концерт. 11.00—«Впервые на экране ЦТ». «Семеро». Худ. фильм. 12.30 — «Музыкальный турнир». 13.00—Выступает Ленинградский государственный балет на льду». 14.45—Музыкальная программа по письмам зрителей. 15.45—Цв. тел. Пресс-центр телевизионного худ. фильма. «Умные вещи». 2-я серия». 16.55—«Зарубежные гости Москвы». 17.15—Цв. тел. Премьера мультипликационного чешского объединения «Экран». «Волшебник Изумрудного города». «Барон Мюнхгаузен». 1-я и 2-я серии. 18.15—Премьера телевизионного док. фильма. «Нам и внукам нашим». 18.30—Премьера телевизионного худ. фильма. «Новые приключения Дони и Мишки». 19.30—Премьера тел. док. фильма «Дом игрушки». 19.50 — Телевизионный театр миниатюр «13 стульев». 21.00—«Время». 21.30 — «Кинопанорама». Цв. тел. 22.10—Премьера телевизионного музыкального худ. фильма «Это неземная планета». 23.40—«Страна моя». Телевизионный док. фильм. 23.50—С Новым годом, товарищи!». Поздравление советскому народу. 00.05—Цв. тел. «Новогодний огонек».

**ВТОРАЯ ПРОГРАММА**

15.00—Цв. тел. Для детей. «Загадки и отгадки». «Новый год — лесу». 15.30 — Балет А. Глазунова «Раймонда». 17.40 —«На манеже». Тел. фильм. 18.10—«Веселой песней, словом острым...». 19.45—«Узоры». Цв. тел. 20.30—Фильм-концерт Государственного Волжского народного хора. 21.30—А. Арбузов. «Шестеро любимых». Тел. спектакль. 23.15 — «Новогодняя шутка». 23.40—Цв. тел. «Страна моя». Тел. док. фильм. 23.50—«С Новым годом, товарищи!». Передача советскому народу.

**ПЕРЕДАЧИ ИЗ ВОЛОГДЫ**

6.30—7.00 — Передача «Год уходящий, год наступающий».
18.00—18.15 — «В ночь перед Рождеством» хозяйственного и культурного строительства». Выступление заместителя председателя облисполкома В. А. Ширинского.