Пролетарии всех стран, соединяйтесь!

КРАСНЫЙ СЕВЕР

ГАЗЕТА ОСНОВАНА В МАЕ 1917 ГОДА
Выходит шесть раз в неделю

ОРГАН ВОЛОГОДСКОГО ОБЛАСТНОГО КОМИТЕТА КПСС И ОБЛАСТНОГО СОВЕТА ДЕПУТАТОВ ТРУДЯЩИХСЯ

СРЕДА, 21 МАРТА 1973 г.
№ 67 (16706)
Цена 2 коп.

ДОЛГ ПРОПАГАНДИСТА

Большим авторитетом и уважением пользуется у своих слушателей пропагандист школы основ марксизма-ленинизма В. А. Чижикова. Вот уже не первый год она ведет занятия при парторганизации третьей и четвертой бригад совхоза имени Ленина Усть-Кубинского района, отдавая все свои силы, знания и энергию этому важному партийному поручению. Чтобы дать слушателям прочные и глубокие знания, Вера Александровна много и серьезно готовится к каждому занятию, широко и умело использует учебные и наглядные пособия, первоисточники, технические средства и разнообразные материалы из периодической печати.

Не случайно каждое занятие, проводимое В. А. Чижиковой, отличается продуманностью и целенаправленностью, умением заинтересовать слушателей, всегда тесно связано с практическими делами своего совхоза. Все это способствует высокой эффективности проводимых занятий, вызывает у слушателей стремление еще активнее участвовать в производственной и общественной жизни своего коллектива, быть на передней линии борьбы за выполнение рубежей третьего, решающего года пятилетки.

Пропагандиста по праву называют бойцом идеологического фронта. Быть пропагандистом — высокий и почетный долг. Он состоит, прежде всего, в том, чтобы все свои знания, опыт и мастерство, все горение души отдавать делу коммунистического воспитания людей, активно влиять на формирование у них марксистско-ленинского мировоззрения, идейной убежденности, пролетарского интернационализма.

Именно так,— умело, добросовестно, с чувством высокой ответственности за порученное дело — выполняет свои обязанности огромная армия наших пропагандистов и политинформаторов. Об этом подробно и обстоятельно говорилось на состоявшемся недавно собрании областного партийного актива, обсуждавшем вопрос о задачах партийных организаций области по дальнейшему усилению идейно-политической работы, интернациональному воспитанию трудящихся в свете доклада Генерального секретаря ЦК КПСС Л. И. Брежнева о 50-летии СССР.

Большую и квалифицированную работу по организации марксистско-ленинской учебы трудящихся проводят Вологодский, Череповецкий, Великоустюгский, Сокольский горкомы, Вологодский, Белозерский, Тотемский, Чагодощенский, Череповецкий райкомы КПСС. Политшколы и семинары здесь сформированы так, чтобы трудящиеся могли продолжать изучение истории КПСС, политэкономии, философии и научного коммунизма. В настоящее время в системе экономической учебы занимается более 113 тысяч человек.

Горкомы и райкомы КПСС за последнее время заметно укрепили состав пропагандистских кадров, улучшили организацию учебы их, повысили роль кабинетов политического просвещения, как методических и организационных центров партийной, экономической и комсомольской учебы. 77 процентов пропагандистов области имеют высшее и незаконченное высшее образование, большой стаж работы, многие из них хорошо владеют методикой проведения занятий.

Особенно велика мобилизующая роль партийного слова сейчас, когда повсеместно в городах и селах, в каждом рабочем коллективе развернулось Всесоюзное социалистическое соревнование. Помочь каждому труженику точнее определить свои возможности, свое место в общем строю, об'единить усилия людей в едином стремлении успешно выполнять народнохозяйственные планы и обязательства — вот что сейчас главное в массово-политической деятельности партийных комитетов и первичных организаций.

Творчески используя большой опыт, накопленный при подготовке к 50-летию СССР, надо взять на вооружение все богатство и разнообразие оправдавших себя форм и методов пропагандистской работы, силой боевого, партийного слова мобилизовать трудящихся на успешное выполнение планов и обязательств третьего, решающего года пятилетки, исторических решений XXIV с'езда КПСС. Несомненно, все это обязывает партийные организации и впредь серьезно и глубоко вникать в деятельность пропагандистов, укреплять их состав, систематически организовывать учебу по вопросам теории, методики и практики работы, еще шире распространять опыт лучших пропагандистов, лекторов и руководителей семинаров, создавать им необходимые условия для работы, поощрять за хороший труд.

С хорошей инициативой выступили на днях в газете «Красный Север» пропагандисты Вологодского льнокомбината имени 50-летия ВЛКСМ. Они решили путем повышения эффективности экономической и политической учебы поднимать гласность и действенность социалистического соревнования, активно вовлекать трудящихся в борьбу за повышение производительности труда, за высокое качество выпускаемой продукции.

«Быть пропагандистом,— пишут они в своем письме,— это значит не проходить мимо фактов формализма и казенщины в организации соревнования, в подведении его итогов, не мириться с недостатками, со всем тем, что мешает нашему движению вперед. Долг каждого пропагандиста добиться реализации всех ценных предложений, высказанных на политических занятиях, личным примером воспитывать у слушателей такие качества, как честность, партийная принципиальность, коммунистическое отношение к труду, социалистической собственности». Думается, что это письмо найдет живой отклик среди всех пропагандистов области, вызовет у них горячее стремление повышать эффективность партийно-политической учебы слушателей, мобилизовывать их на ударный и высокопроизводительный труд.

Пропагандисты всегда были активной силой партии в мобилизации масс на решение задач хозяйственного и культурного строительства. И сегодня, когда жизнь пред'являет к ним новые высокие требования, их долг — полнее использовать накопленный опыт, теснее связывать свою деятельность с важнейшими делами и заботами трудовых коллективов. Пусть ярче и убедительнее звучит их боевое партийное слово, увлекая трудящихся на борьбу за успешное выполнение планов и обязательств третьего, решающего года пятилетки.

О СОЗЫВЕ ДВЕНАДЦАТОЙ СЕССИИ ВОЛОГОДСКОГО ГОРОДСКОГО СОВЕТА ДЕПУТАТОВ ТРУДЯЩИХСЯ

Исполнительный комитет Вологодского городского Совета депутатов трудящихся доводит до сведения депутатов городского Совета, что 10 апреля 1973 года созывается двенадцатая сессия Вологодского городского Совета депутатов трудящихся XIII созыва.

На рассмотрение сессии вносится отчет о работе отдела здравоохранения в свете требований законов РСФСР «О городском, районном в городе Совете депутатов трудящихся РСФСР» и о здравоохранении.

Начало сессии в 14 часов, в зале городского Дома культуры (Набережная VI Армии, дом № 89).

Исполком Вологодского городского Совета депутатов трудящихся.

ИДЕТ ОБМЕН ПАРТИЙНЫХ ДОКУМЕНТОВ

В партийных организациях области продолжается обмен партийных документов. К обмену старых партийных билетов на билеты образца 1973 года приступили Бабушкинская, Белозерская, Грязовецкая, Кичменгско-Городецкая районные партийные организации.

Партийные билеты вручали первые секретари райкомов КПСС Ю. И. САЛАМАТИН, В. П. НИКОЛАЕВ, В. Д. СОЛДАТЕНКОВ, А. М. ВЕСЕЛОВ. Они тепло поздравили коммунистов с получением новых партийных билетов, пожелали им успехов в соревновании за досрочное выполнение заданий третьего, решающего года девятой пятилетки, в общественной жизни.

Выступившие с ответным словом члены КПСС заверили, что коммунисты и впредь будут идти в авангарде своих коллективов.

С ХОРОШЕЙ ОТДАЧЕЙ

Мартовским графиком по нашему леспромхозу ежесуточная вывозка древесины определена в об'еме 1800 кубометров. Сейчас каждые сутки из делянок на нижний склад поступает до двух тысяч кубометров хлыстов.

Большую нагрузку при хорошем темпе вывозки несет Большедворский лесопункт. Суточный график здесь опережается на 150—200 кубометров.

Хорошие показатели у комплексных лесосечных бригад, которыми руководят А. М. Хромов, В. В. Фролов, Н. М. Шулин, В. В. Бронашев, А. И. Анисимов. С большим перевыполнением заданий трудятся сейчас водители Л. И. Талащов, В. М. Тютиков, М. П. Каргинов и многие другие. Все лесозаготовители понимают, что сейчас надо с наибольшей производительностью использовать благоприятные условия на заготовке и вывозке древесины и выполнить задания первого квартала.

Н. РАСПУТИН, начальник планового отдела Междуреченского леспромхоза.

ВЫШЕ ГРАФИКА

Соревнование лесопунктов нашего леспромхоза сейчас возглавляет Гремячинский лесопункт. С первых дней марта здесь взят высокий темп вывозки с постоянным опережением графика. Например, 15 марта на нижний склад поселка Гремячий поступило 709 кубометров хлыстов при графике 600 кубометров. Из этого количества деловая древесина составила 504 кубометра, что на 54 кубометра больше предусмотренного графиком.

Ритмично работает коллектив Каменского лесопункта. Здесь суточная норма вывозки также перевыполняется на 40 и более кубометров.

В Идском лесопункте лучших показателей в марте добилась комплексная лесосечная бригада Г. Ф. Ильина. При задании 663 кубометра она заготовила за первую половину марта 933 кубометра. Первенство среди водителей держит М. М. Белоус. При плане 924 кубометра он доставил на нижний склад за полмесяца 1827 кубометров хлыстов.

В. КИСЕЛЕВ, начальник планового отдела Монзенского леспромхоза.

НА СНИМКЕ: лучший водитель лесовозной автомашины М. М. Белоус.
Фото Ю. СОКОЛОВА.

СОБРАНИЯ ПАРТИЙНОГО АКТИВА

В эти дни в городских и районных партийных организациях области проходят собрания партийного актива, на которых обсуждаются задачи партийных организаций по дальнейшему усилению идейно-политической работы и интернационального воспитания трудящихся в свете доклада Генерального секретаря ЦК КПСС Л. И. Брежнева «О пятидесятилетии Союза Советских Социалистических Республик».

С такой повесткой дня вчера состоялись собрания актива Вологодской городской, Бабушкинской, Нюксенской и Сямженской районных партийных организаций. С докладами на собраниях выступили: в Вологде — первый секретарь горкома КПСС **В. А. Жуков**, в Бабушкине, Нюксенице, Сямже—первые секретари райкомов КПСС **Ю. И. Саламатин, А. К. Сенин, Л. Н. Нехаев.**

Выступающие на собраниях актива коммунисты подчеркивали, что в ходе подготовки и празднования 50-летия образования СССР партийные организации накопили ценный опыт в массово-политической работе, воспитании у трудящихся чувства интернационализма и советского патриотизма, усилили заботу о теоретическом образовании коммунистов и руководящих кадров. Одновременно указывалось, что в этом деле предстоит большая и вдумчивая работа по дальнейшему совершенствованию воспитательной работы, по формированию у каждого советского человека высоких моральных качеств строителя коммунизма, поднятию их ответственности за соблюдение государственной дисциплины, постоянной заботы об общегосударственных интересах, за выполнение государственных планов и социалистических обязательств.

В принятых резолюциях собрания актива наметили меры по дальнейшему совершенствованию идеологической работы, нравственного воспитания трудящихся, в частности, молодежи, и выразили уверенность, что трудящиеся городов и районов области, осуществляя исторические решения XXIV с'езда КПСС, планы девятой пятилетки, отдадут все свои силы и знания, творческую энергию делу построения коммунистического общества.

СОРЕВНОВАНИЕ: ВСТРЕЧНЫЙ ПЛАН

СЛЕДУЕМ ДОБРОМУ ПРИМЕРУ

Коллектив лесопромышленного комбината имени Желябова поддержал инициативу передовых предприятий области о принятии встречных планов-обязательств. Опираясь на стремление соревнующихся постоянно повышать производительность труда, наиболее полно использовать оборудование, совершенствовать организацию производства, укреплять трудовую дисциплину, мы смогли внести существенные коррективы в плановые показатели третьего года пятилетки. Решено нынче реализовать продукции на 270 тысяч рублей больше, чем предусмотрено пятилетним планом на 1973 год. Выпустить товарной продукции сверх плана на 84 тысячи рублей. Это будет сделано за счет перевыполнения об'емных показателей: деловой древесины сверх задания планируется заготовить и вывезти на 29,1 тысячи рублей, произвести пиломатериалов — на 19,7, деталей домов «М-3» — на 1,3, оконных блоков — на 30,8 и ящичной тары на 3,1 тысячи рублей.

Встречный план-обязательство принят напряженный, но реальный. И он вызвал у рабочих цехов и участков одобрение. Взять, к примеру, бригаду А. Я. Сошневского. Она немало одержала трудовых побед. Станочники из этого коллектива Т. Н. Симонова, И. И. Веселов, Г. П. Власова, Н. С. Власов, О. П. Щукина, А. Я. Шадрин выполняют месячные планы на 120—130 процентов. Могли ли рабочие остаться равнодушными к большому почину? Конечно, нет. И коллектив принимает свой встречный план-обязательство: выпустить в этом году дополнительно не менее 80 кубометров тарной дощечки. Каждый кубометр ее стоит 62 рубля. Следовательно, будет выпущено дополнительной товарной продукции на 4960 рублей.

Нужно учесть, что производственный план у тарного цеха нынче более напряженный. В прошлом году ему планировалось выпустить 1800 кубометров продукции, а нынче 2000.

Рабочие собрания по выявлению резервов и принятию встречных планов-обязательств проводятся и в других цехах.

Свое веское слово скажут рационализаторы. На их счету немало успехов. Люди пытливой мысли в девятой пятилетке уже сберегли предприятию 30 тысяч рублей. И впереди у новаторов широкие возможности для творчества. Они решили внедрить 30 рационализаторских предложений с экономическим эффектом 25 тысяч рублей.

А. ЧУБАРКОВ, секретарь парткома.

ПЕРЕДОВИКИ ПЯТИЛЕТКИ

Наладчик обкатных станков отделения опиловки и обкатки ГПЗ-23 С. И. Соколов обслуживает три станка. В среднем нормы выработки выполняет на 127 процентов. Оборудование содержит в образцовом порядке.
Фото А. КУЗНЕЦОВА.

СОВЕРШЕНСТВУЯ ТЕХНОЛОГИЮ

Коллектив Вологодского государственного подшипникового завода № 23 в минувшем году освоил четыре типа новых подшипников. Сейчас в цехах развернулось соревнование за выполнение государственного плана третьего, решающего года пятилетки.

В цехе прутково-трубных автоматов внедрен новый технологический процесс обработки двух деталей за один цикл, на четырех типах подшипников освоена одновременная выточка желоба и канавки на наружных кольцах.

В стадии внедрения автоматическая линия по обработке колец подшипников. Ее будут обслуживать всего два-три наладчика. Усовершенствована технология промывки, консервации и упаковки подшипников.

В скором времени намечается монтаж автоматических линий в третьем шлифовально-сборочном цехе по обработке колец подшипников, будет применяться централизованная система снабжения цехов смазочно-охлаждающими жидкостями.

Коллектив предприятия добивается в 1973 году аттестации четырем типам подшипников государственного Знака качества и девяти видам — заводского.

З. АРБУЗОВА, инженер.

ГОТОВИМСЯ К СПЛАВУ

Наш леспромхоз отправляет заготовленную древесину потребителям по молевым рекам Сухонского и Волжского бассейнов. Нынче нам предстоит сплавить 410 тысяч кубометров древесины.

На проведение сплавных работ леспромхоз расходует 15 процентов общего количества трудозатрат. В целях сокращения сроков сплава и экономии средств за последние годы прекращен сплав по девяти рекам, проведены необходимые работы на шести реках. Сейчас все лесопункты имеют лежневые запани. С каждым годом увеличивается об'ем древесины, укладываемой на подтопляемые нижние склады для гидросброски. Построена новая продольная лежневая запань на реке Сухоне. Резко возрос об'ем механизированной штабелевки древесины на нижних складах за счет применения сортировочных транспортеров. На реках Старая Тотьма и Юза внедрен дистанционно-патрульный способ сплава.

Сплав прошлого года проходил в трудных условиях, на низких горизонтах воды. Это задерживало проплав древесины, создавало на реках заломы. Плоты зимней сплотки на поймах реки Унжи удалось вывезти только после повторного паводка.

Преодолевая эти трудности, коллектив нашего леспромхоза успешно завершил сплав 1972 года. Механизмами было сброшено в воду более 230 тысяч кубометров древесины.

В прошлом году мы изменили технологию сплава на реке Старая Тотьма, пропуская молевую древесину непосредственно в сухонскую продольную лежневую запань без передержки ее в поперечной запани. Это ускорило проплав древесины и одновременно снизило трудозатраты на 1200 человеко-дней. Общее же снижение трудозатрат в прошлом году, в сравнении с предыдущим, выразилось в об'еме 3400 человеко-дней.

В этом году мы поставили перед собой задачу провести сплав древесины в сжатые сроки и без потерь, с минимальной затратой сил и средств.

В период подготовки были проведены в летний период работы по углублению дна на реках Старая Тотьма и Большая Вотча на расстоянии 15 километров, подготовлены хомутовые запани для постановки их в леденьгской заостровке и мертвяковые опоры. Сухонская продольная запань сформирована по секциям, уложена на подкладки. По запани проложен лежень. В места сплава в достаточном количестве завезено нефтебитума и уайт-спирита, необходимых при сплаве древесины лиственных пород.

Но это только часть подготовительных работ. Предстоит сделать еще многое. Необходимо вовремя отремонтировать речной флот, завершить сбивку бонов, своевременно завезти необходимое количество троса, металла, подготовить механизмы и трособлочную систему для механизированной срывки древесины.

Поскольку в прошлом году была доказана эффективность пропуска молевой древесины из рек Большая Вотча, Илеза и Старая Тотьма прямо в сухонский продольный кошель, без передержки в устье Старой Тотьмы, мы планируем и нынче осуществить это. Нужно, чтобы руководство Сухоно-Югской сплавконторы и Сухонского пароходства более оперативно решали вопросы своевременного выпуска древесины из сухонского кошеля и леденьгской заостровки. Иначе нам не избежать осушки древесины, что и случилось, например, в 1971 году. Положительное решение этого вопроса позволит нам своевременно перейти на летние лесозаготовки, своевременно провести подготовку к зимним лесозаготовкам.

В период подготовки к предстоящему сплаву будет уложено механизмами на нижних складах 182 тысячи кубометров леса, который этими же агрегатами будет срыт на воду. Сейчас мы ощущаем недостаток агрегатов ТА-1. Ремонт их на Вологодском трактороремонтном заводе проводится некачественно. Недостаток этих механизмов может поставить нас перед фактом перехода на ручную штабелевку древесины.

Имеются у нас претензии и к об'единению «Вологдалеспром», которое медленно решает вопрос о выделении нам необходимого количества троса для крепления запаней и сухонского кошеля, наплавных сооружений и механизированной срывки леса. Не хватает у нас металлических лодок и моторов к ним, которые потребуются с первых дней сплава.

К. МАКСУТОВ, заместитель директора Бабушкинского леспромхоза.

ПРОВЕРЯЕМ ВЫПОЛНЕНИЕ ОБЯЗАТЕЛЬСТВ

ПРИ РАВНЫХ УСЛОВИЯХ

Совхозы «Тотемский» и «Погореловский» — почти соседи. Земельные угодия у них одинаковые, скот одной породы. Хозяйства соревнуются между собой. Недавно они подвели итоги своей работы за два месяца текущего года, проверили, как выполняются обязательства.

Коллектив совхоза «Тотемский» обязался получить в этом году с каждого гектара по 18 центнеров зерна, 160 — картофеля. Создается основа для получения такого урожая. Семян подготовлено достаточно, качество их хорошее. На поля вывезено 5600 тонн органических удобрений, заготовлено 38 центнеров золы. Усиленно ремонтируется техника.

Хорошо начали новый год животноводы. Они настойчиво борются за выполнение своего обязательства — надоить за год по 2520 килограммов молока от коровы. Валовое производство молока за два месяца, по сравнению с прошлым годом, увеличилось на 46 центнеров, а продажа его государству— на 42 центнера. Коллектив лучшей фермы Задняя получил от каждой коровы по 489 килограммов молока, а передовая доярка А. В. Холмогорова — по 558, с прибавкой к тому же периоду прошлого года в 70 килограммов.

Коллектив совхоза «Погореловский», вступая в соревнование с соседями, ставил цель перенять у них все хорошее, передовое, поднять до их уровня урожайность полей и продуктивность скота. Некоторые сдвиги в этом направлении уже имеются.

Валовое производство и продажа молока государству за два месяца здесь несколько выше, чем у тотьмичей, но в среднем от коровы получено на 65 килограммов меньше. Показатели лучшей Петриловской фермы почти такие же, что и у фермы Задняя, — 483 килограмма. Лучшая доярка Л. А. Лазарева надоила по 566 килограммов молока от коровы, обогнав свою соперницу из Тотьмы.

Почему же надой в среднем от коровы оказался ниже? Ведь условия у них одинаковые, а рацион кормления коров в «Погореловском» даже лучше: каждая корова получает в сутки 8 килограммов сочных, 6 килограммов грубых кормов, килограмм комбикормов и по 300 граммов на выдоенный литр молока. Все дело в том, что погореловцы не сумели наладить рациональное использование кормов, да и санитарная культура на фермах у них ниже.

Что же касается подготовки к севу, то в «Погореловском» дела идут лучше. Посевной материал здесь подготовлен полностью. На поля вывезено 8446 тонн навоза, свыше 10 тысяч тонн торфокомпостов. А это в среднем по 12 тонн на гектар. Собрано 109 центнеров золы и завезено 85 тонн минеральных удобрений. Ремонт техники идет в графике. Сев здесь намерены провести быстро и на высоком агротехническом уровне.

Нет сомнения, действенная проверка хода соревнования поможет обоим хозяйствам устранить недостатки и успешно выполнить обязательства—вырастить хороший урожай и получить больше продуктов животноводства.

А. ТРЕТЬЯКОВ. (Наш соб. корр.).

ДРУЖБА—ЗАЛОГ УСПЕХА

Вступив в социалистическое соревнование, коллектив нашей Замостовницкой фермы взял обязательство надоить за текущую зимовку на 100 килограммов молока от коровы больше предыдущей. Слово мы свое держим крепко. По итогам работы за декабрь нашей ферме был присужден переходящий красный вымпел райкома партии, райисполкома и райкома профсоюза и вручена денежная премия.

Хорошо начали мы и третий, решающий год пятилетки. За январь я, например, надоила от коровы по 316 килограммов молока — на 67 килограммов больше прошлогоднего. В феврале получила почти столько же. Также успешно трудятся и мои подруги.

Коллектив доярок у нас подобрался трудолюбивый, каждый готов прийти на помощь друг другу. Особенно мы благодарны Валентине Ивановне Капустиной, проработавшей дояркой четверть века. Она многих из нас научила мастерству раздоя коров, правилам ухода за телятами.

Труд доярки зимой — не легкий труд. Он осложняется еще и тем, что приходится готовить к раздаче каждый килограмм грубых кормов.

Мы наладили на ферме осолаживание концентратов, ввели в рацион животным хвойную муку, минеральные добавки. Настоящей нашей помощницей стала рабочая кормоцеха Н. Ф. Попова.

Сейчас мы в день от коровы надаиваем по 9,2 килограмма молока, что несколько больше соответствующего периода прошлого года.

А. КАПУСТИНА, доярка колхоза «Строитель коммунизма» Кичменгско-Городецкого района.

ОРБИТА НОВОСТЕЙ

По нашей области

СОВЕТ РАБОТНИКОВ КУЛЬТУРЫ

В Вологде, в зале областной филармонии, состоялось совместное заседание коллегии областного управления культуры с президиумом обкома профсоюза работников культуры.

С докладом «Об итогах работы учреждений культуры и искусства за 1972 год и мерах по выполнению плана на 1973 год» выступила начальник областного управления культуры А. Н. Голубева. Затем состоялось обсуждение доклада.

На заседании были приняты социалистические обязательства работников культуры и искусства на 1973 год.

А. АЛЕКСАНДРОВА.

СТРОЯТ КАНАЛ

Одним из важных строительных об'ектов Череповецкого химического завода является сооружение водного канала. Ни на один день здесь не прекращаются работы. Мощные экскаваторы, а их работает 16 да еще в две смены, ежедневно вынимают из котлована тысячи кубометров грунта. На отдельных участках глубина его уже достигает 18 метров. Это дно канала.

Отлично трудятся механизаторы Борис Брацлов, Николай Ремизов, Михаил Серов, Анатолий Алешин и другие. При норме 300 кубометров за смену они вынимают по 400—500 кубометров. Это позволило всему коллективу управления, строящего канал, не только успешно выполнить производственную программу двух месяцев, но и произвести работ дополнительно на 75 тысяч рублей.

Н. СИДОРЕНКО.

СМОТР МАСТЕРСТВА

В этом году в Никольском леспромхозе проводился смотр-конкурс мастерства комплексных бригад верхних складов. Наилучших результатов добились лесозаготовители Высокинского лесопункта. Первое место заняла бригада Н. М. Лобанова, которая выполнила норму на 161 процент. Это лучший результат по леспромхозу.

Победители соревнования награждены денежными премиями.

В. ГОРЧАКОВ.

ПАРТИЙНАЯ ЖИЗНЬ: ИДЕТ ОБМЕН ДОКУМЕНТОВ

ПОЛУЧАЯ НОВЫЙ ПАРТИЙНЫЙ БИЛЕТ

В партийных организациях области продолжается обмен партийных документов. Вслед за Вологодской и Сокольской городскими, Череповецкой районной партийными организациями и парткомом Череповецкого металлургического завода к обмену старых партийных билетов на билеты образца 1973 года приступила Вожегодская районная партийная организация.

Вручение нового партийного билета для каждого коммуниста событие не только торжественное, но и ответственное. Получая новый партийный билет, они выражают готовность быть достойными высокого звания членов великой Коммунистической партии, отдавать свои силы строительству коммунизма, быть впереди соревнующихся за досрочное выполнение планов и обязательств третьего года пятилетки.

Эти чувства они выражают в своих письмах в редакцию. Вот что пишет член партии, доярка вожегодского колхоза имени Кирова Т. Ягубова.

Торжественно, как на праздник, шла я в райком КПСС за получением нового партийного билета с изображением Владимира Ильича Ленина. Это событие заставило задуматься над вопросом: «А полностью ли я оправдываю высокое звание члена великой ленинской партии?».

Главную партийную обязанность вижу в том, чтобы добросовестно трудиться, постоянно увеличивать продуктивность скота. Скоро минет двадцать лет с тех пор, как я пришла работать на Строковинскую ферму. С тех пор надои молока в среднем от коровы увеличила в два с лишним раза. Моя работа отмечена десятками почетных грамот, ценными подарками, медалью «За доблестный труд. В ознаменование столетия со дня рождения В. И. Ленина». Избиралась депутатом райсовета, членом районного комитета партии. Всегда старалась добросовестно выполнять общественные поручения. Так велит партийная совесть.

Рядом со мной работают доярками старательные женщины, такие, как Л. М. Скорухина, А. А. Микешина, Г. Н. Кабанова. Я, как коммунистка и агитатор, считаю своим долгом показывать своим подругам личный пример в труде. За последний год надои молока в моей группе коров выросли в среднем от каждой более чем на 400 килограммов.

Животноводам известно, сколько надо приложить труда, чтобы добиться такой прибавки в надоях. Приходилось дополнительные часы проводить на ферме, чтобы лучше приготовить корма, навести санитарный порядок. Зато радостно становится на душе, когда видишь, что твои труды окупаются продукцией.

Членом ленинской партии я состою десять лет. Дорожу этим высоким званием. Получив новый партбилет, мысленно стараюсь сверить свои дела и поступки с требованиями решений XXIV с'езда КПСС. Ведь на нас, коммунистах, лежит особая ответственность за выполнение девятой пятилетки. Дала слово нынче увеличить надои молока в среднем от коровы на 160 килограммов.

Сейчас мы направляем свои усилия на успешное завершение зимовки скота. Стараемся рационально расходовать каждый килограмм кормов. И на помощь животноводам приходят мои товарищи по партии. Так, например, коммунист М. М. Иванов организовал на ферме запарку соломы, хорошо приготовляя корма. Этим он способствует коллективу увеличивать надои молока. На скотном дворе постоянно имеется хвойная мука. В рацион животных ввели белковые и минеральные добавки. Строго соблюдаем распорядок дня. Новотельных коров ставим на интенсивный раздой.

Вместе со мной новый партийный билет получил всеми уважаемый коммунист А. О. Омеличев. За плечами этого человека большой жизненный опыт. Прошел он дорогами Великой Отечественной войны, очищал родную землю от гитлеровской чумы, был отважным воином. Об этом говорят высокие правительственные награды: ордена Красной Звезды, Отечественной войны I степени, 5 боевых медалей. Много лет Алексей Осипович стоял у руля нашего колхоза. Он многое сделал для под'ема его экономики.

Большинство наших коммунистов идет в авангарде соревнования, личными делами и личным примером увлекает людей на самоотверженный труд. Получая партийные документы, мы заверяем партию в том, что и дальше будем высоко оправдывать звание члена ленинской партии.

Т. ЯГУБОВА,
доярка Строковинской фермы колхоза имени Кирова Вожегодского района.

О ТЕХ, КТО ВСЕГДА В ПУТИ

«ВИЖУ ЗЕЛЕНЫЙ!»

Как и договорились, дежурный по депо позвонил по телефону в начале четвертого ночи.

— Пора. Поезд на подходе и бригада в сборе, — предупредил он.

И вот уже знакомимся с машинистом К. В. Аникиным. Тут же, в дежурке, и его помощник Д. А. Скороходов.

— Коли записались в члены бригады, то пошли, — сказал машинист и, поеживаясь от холода и ветра, шагнул в темноту. Со станции донеслись разноголосые гудки, звон автосцепки, грохот проходящего поезда. На деповских путях пыхтел паровоз.

— На таком ездить начинал кочегаром, — кивнул Аникин в сторону окутанного паром локомотива...

За разговорами незаметно прошли минуты ожидания. Из-за здания вокзала показался поезд. Его-то бригаде и предстояло из Вожеги доставить в Вологду.

Сдав тепловоз и пожелав счастливого пути, машинист А. Н. Кочешков со своим помощником ушли отдыхать, а их место заняли Аникин и Скороходов. Вскоре на выходном светофоре вспыхнул зеленый.

— Вижу зеленый, — повторив доклад помощника, отозвался Константин Васильевич. И устраиваясь удобнее в кресле, махнул рукой: — Поехали!

Я пристроился на откидном сиденье.

Громыхая на стыках, поезд быстро набрал скорость. Луч прожектора, вырывая узкую полоску, осветил накатанные до блеска, натянутые, как струны, стальные нити рельсов. Тугой ветер хлестал по стеклам.

Поезда шли часто. Грузовые, пассажирские. Притушив свет прожекторов и оставляя за собой вихрь снежной пыли, они с грохотом проносились мимо.

Смотрю на машиниста. Руки все время в деле. Взгляд его то устремлен вдаль, то скользит по пульту управления. Почему вдруг забеспокоилась стрелка на приборе — ответь машинист! Отпущены тебе на это секунды. А график жесткий. Потеряешь здесь секунды, там секунды — набегут минуты. А нагнать их как? Резерв времени в график не заложен.

Вот тут и вступает в силу важное качество машиниста — спокойствие. И за секунды можно сделать многое, если отлично владеешь своим делом. Мастерства же Аникину не занимать.

Левая рука Константина Васильевича сжимает рукоятку контролера, правая — кран машиниста. Он все время настороже. Иначе и нельзя, когда ведешь поезд, а тем более пассажирский. В его вагонах бесценный груз — люди, которые спокойно спят, вверив свою судьбу машинисту. Забыть об этом, расслабиться нельзя. Аникин ведет поезд плавно, без толчков и рывков.

«Мастер», — подумал я и вспомнил об одном разговоре с опытным тепловозником.

— Работа у машинистов умственная, — говорил он.

Да, настоящий механик — это тот, кто, поворачивая рукоятку контролера или тормозного крана, или тумблеры переключателей, мысленным взором видит, как и по каким каналам идет ток, текут струи сжатого воздуха. Таков и Аникин.

На железнодорожный транспорт его привела долгая и трудная дорога. В депо Вожега пришел в сорок втором военном году пятнадцатилетним мальчишкой. Начинал с учеников слесаря. И вот уже многие годы водит пассажирские поезда. А такое доверяют не каждому.

С неимоверной быстротой на поезд надвигались фермы моста. Тепловоз нырнул словно в туннель, поднявшийся над полотном. Промелькнула ажурная стальная решетка. Стрелка на спидометре держалась между цифрами 80 и 90. Лишь однажды она упала до 25 километров в час.

— Предупреждение, — недовольно пояснил Константин Васильевич, — слабое полотно, вот и ограничили скорость.

Когда поезд вновь набрал ход, Аникин повеселел. Видать, рейс ему был по душе: всего на участке предусмотрено четыре остановки.

Чем чаще они, тем трудней рейс. Не рассчитаешь—выбьешься из графика, пережжешь топливо. Но для Аникина это не страшно. У него все рассчитано по секундам: когда начать и кончить торможение, где сбросить или дать нагрузку дизелям, применить песочницу. Да и профиль пути до мелочей знаком. Изучен каждый бугорок.

Вот Константин Васильевич перевел рукоятку контролера до упора против часовой стрелки. Заглохли двигатели. Но поезд, не сбавляя хода, катился по инерции.

Так экономится топливо. Кстати говоря, за минувшую пятилетку и два года текущей на его счету более 45 тонн сбереженного топлива. На нем можно совершить свыше восьмидесяти рейсов от Вожеги до Вологды и обратно.

Заслуги передового механика, конечно, не ограничиваются экономией. Он лучший машинист Северной магистрали, ударник коммунистического труда. В его послужном списке свыше трех десятков поощрений.

В депо особо отмечали, с какой любовью он относится к общественной работе: Константин Васильевич один из активных депутатов поселкового Совета, лучших инспекторов по безопасности движения, хороший наставник молодых.

Промелькнули ажурные фермы моста через Вологду. Последние километры рейса под рокот двигателей мы беседуем о жизни.

— В партию вступил, когда исполнилось сорок, — говорит Аникин. — Спросите, почему поздно? Хотел проверить себя. И еще одно обстоятельство. Ветераны труда, которых становится все меньше, называют нас своей сменой. Подумал я об этом и пошел к секретарю с заявлением...

Рассказывал он интересно, с душой. Я слушал внимательно, а сам думал о людях, которые всегда в пути.

— На входном зеленый, — раздается голос Скороходова.

— Вижу на входном зеленый, — повторяет Аникин.

Это значит, что путь свободный. Мелькают станционные огни. Поезд ныряет под мост и останавливается на четвертом пути. Прибыли точно по графику.

Н. ФАРУТИН.

По стране Советов

АЛТАЙСКИЕ ПУХОНОСЫ

Сбор козьего пуха начался на фермах горного Алтая. Животноводы совхозов «Эдиганский», «Чергинский», колхоза «Путь к коммунизму» и других хозяйств, несмотря на суровую зиму, довольны результатами труда. С каждого животного на эдиганских фермах, например, уже получено по 415 граммов отменного пуха.

Горный Алтай — крупный поставщик пуха. На его фермах содержится 114 тысяч коз-пухоносов. Хозяйства планируют отправить нынче на Оренбургскую фабрику платков более 400 центнеров первосортной продукции.

ПОГРУЗЧИК-УНИВЕРСАЛ

Минский завод «Ударник» начал производство новых одноковшовых погрузчиков. На работах в гравийных карьерах такая машина может заменить три однокубовых экскаватора. Она за час загружает сыпучими материалами около 50 МАЗов или «Колхид». Своим ковшом-лопатой, поднимающим три кубометра грунта, машина легко вгрызается в плотный галечник, глину. Оригинальные шасси позволяют погрузчику свободно маневрировать в тесных карьерах.

Ковш-лопату можно использовать и как нож бульдозера, а сменные рабочие органы позволяют превратить погрузчик в автокран, складской или портовый автокар.

«ВЫСОТНАЯ» ПТИЦЕФАБРИКА

Каждый день 160 тысяч яиц—такова производительность новой Выборгской экспериментальной птицефабрики имени 50-летия СССР. Здесь необычна не только технология, но и архитектура здания. На четырех этажах размещено 260 тысяч кур-несушек. «Высотный» птичник позволил значительно сократить территорию фабрики, снизить стоимость строительства.

Каждый этаж, как только заканчивались на нем строительные работы, немедленно передавался под наладку. Монтажников сменяли птичницы-операторы. Они сразу приступали к освоению оборудования. Это позволило «на ходу» подготовить первую группу операторов. И вот итог. По нормативам на освоение проектной мощности такого комплекса отводится три года. Коллектив предприятия решил добиться намеченного рубежа — 58 миллионов штук яиц — уже в нынешнем году.

Птицефабрика одновременно служит и опытным полигоном. Здесь сдают «экзамен» новые механизмы и приборы, которыми впоследствии предполагается оснастить еще пять подобных предприятий.

ФЕРМА КРОЛИКОВ

Вступила в строй первая очередь ударной комсомольской стройки — Рязанская кролиководческая ферма промышленного типа, сооружаемая в совхозе «Павловский». Магазинам и предприятиям общественного питания отправлено 150 центнеров мяса.

Высокомеханизированное предприятие в «Павловском» —одно из крупнейших в Российской Федерации. Уже действует шесть цехов. К концу пятилетки их число возрастет до шестнадцати, что позволит откармливать здесь 100 тысяч животных в год.

БОЛЬШОЙ БЕТОН ВОСТОЧНОГО

НАХОДКА. Работы по бетонированию начаты на строящемся первом причале крупнейшего в стране глубоководного порта Восточного в бухте Врангеля. Этот об'ект намечено ввести в эксплуатацию к концу текущего года. Причал будет специализироваться на перевалке экспортного леса.

Только причалов и пирсов для швартовки судов в бухте Врангеля будет построено несколько. Порт рассчитан на ежегодную перевалку свыше 30 миллионов тонн грузов. Почти треть их будет приходиться на первую очередь комплекса.

(ТАСС).

ЧЕЛОВЕК ТРУДОМ СЛАВЕН

ДЕЛО ЛЮБЯТ СВОЕ

Лидия Анфинодоровна обвела еще раз внимательным взглядом рабочих, спросила, всем ли ясно задание, и, получив утвердительный ответ, сделала несколько пометок в блокноте.

— А теперь за дело. Отдыхать будем в выходной день. Верно?!

Бытовка быстро опустела. Каменщики, перебрасываясь на ходу шутками, поспешили к рабочим местам.

Бригадира можно было увидеть то в одном, то в другом звене каменщиков. Сложность кладки и армирования вызывали у Лидии Анфинодоровны некоторое беспокойство. Но опасения были напрасны—каменщики выполняли работу добротно, темпы ее росли. Подсчеты показывали, что к концу дня весь об'ем работ будет выполнен. Следовательно, на лицевой счет бригады можно записать еще один сэкономленный день, который явится важным резервом для досрочного выполнения задания третьего, решающего года пятилетки.

Бригада каменщиков Л. А. Лебедевой—одна из лучших в 201 управлении треста «Вологдапромстрой». На ее счету уже несколько десятков сэкономленных рабочих дней. Сменное задание коллектив выполняет, как правило, на 125—130 процентов, при хорошем качестве строительно-монтажных работ. Достигается это за счет рациональной расстановки рабочих, своевременного планирования и подготовки фронта работ, высокой квалификации каменщиков, дружной и слаженной работы всего коллектива. За успехи в труде и социалистическом соревновании бригаде в конце прошлого года присвоено высокое звание «Коллектив имени 50-летия образования СССР», а имя Л. А. Лебедевой занесено на областную Доску почета.

Работая подчас в худших условиях, чем другие коллективы, бригада Л. А. Лебедевой имеет показатели выше. Причем эти показатели стабильны на протяжении нескольких месяцев.

Сама Лидия Ачфинодоровна об'ясняет все это просто:

— Надо любить свое дело, горячо любить, а остальное придет в процессе работы.

В этом убеждены и другие члены бригады. Ветераны коллектива М. В. Демина, Н. А. Канова, М. В. Гурина, В. И. Козлова и другие рассказали о себе, о бригадире. О молодежи, которая недавно влилась в коллектив, нашла здесь добрых наставников и друзей и успешно трудится, совершенствуя свое мастерство.

Отношения в коллективе строятся на основе дружбы и товарищества, доверия и взаимовыручки. Это во многом определяет отношение рабочих к труду, участию в общественной жизни. Парни, получившие трудовую закалку в бригаде Л. А. Лебедевой, отслужив в армии, возвращаются в родной коллектив. Недавно пришел со службы Леонид Китаев и с жадностью взялся за любимое дело. Хорошо трудятся Саша Москвин, Виктор Опарин и многие другие.

— Половина состава нашей бригады состоит из молодежи,— рассказывает Лидия Анфинодоровна.—Это накладывает на нас, старших по опыту и возрасту, особую ответственность за их воспитание, совершенствование профессионального мастерства, приобретение вторых смежных профессий. В коллективе налажено шефство кадровых рабочих над молодыми. Ветераны отвечают за дела своих подшефных не только на производстве, но и в быту.

Трудовое воспитание дает хорошие результаты. Молодежь увлечена делом, учится без отрыва от производства, чувствует себя равноправными членами коллектива. В прошлом году, например, воспитанник бригады Виктор Опарин завоевал второе место в смотре-конкурсе на лучшего молодого каменщика строительного управления.

Два года назад бригада перешла на хозяйственный расчет. Некоторые бригадиры и рабочие, в том числе и из этого коллектива, мало верили в эффективность хозрасчета, но Лидия Анфинодоровна сумела доказать, что при правильной постановке дела новый метод хозяйствования весьма эффективен как для строительного управления, так и для бригады. В коллективе прежде всего был налажен строгий учет поступления и расхода материалов. Учтены моменты, где могут возникнуть потери. Налажено правильное хранение кирпича, железобетонных конструкций, раствора, пиломатериала, столярных изделий.

Вступая в третий год девятой пятилетки, бригада каменщиков имени 50-летия образования Союза ССР, возглавляемая Л. А. Лебедевой, приняла повышенные социалистические обязательства. Сменное задание коллектив обязался выполнять ежедневно не ниже чем на 125 процентов при хорошем качестве строительно-монтажных работ. Намечено сэкономить 15 тысяч штук кирпича и ряд других материалов на 350 рублей. Пятилетний план по росту производительности труда выполнить за четыре с половиной года. На социалистическое соревнование вызвана бригада каменщиков Ф. Ф. Красильниковой.

Итоги работы за два месяца свидетельствуют, что оба коллектива неуклонно набирают темпы строительно-монтажных работ, совершенствуют организацию труда. Первенство в соревновании прочно удерживает бригада, руководимая депутатом областного Совета депутатов трудящихся Лидией Анфинодоровной Лебедевой.

В. ПОЛУХИН.

Слесарь Иван Иванович Баранов работает на Сокольском ЦБК. Он отлично ремонтирует электрокары, активный рационализатор.

На снимке: И. И. Баранов.

Фото А. Кузнецова.

ЗА КУЛЬТУРУ И БЛАГОУСТРОЙСТВО СЕЛ И ГОРОДОВ

НЕ ХЛЕБОМ ЕДИНЫМ

Жители села нынче живут зажиточно и культурно. В быту хлеборобов стал широко использоваться газ, в перспективных населенных пунктах Филинское и Бабино есть водопровод.

На центральной усадьбе культурно-бытовые и производственные здания сооружаются из кирпича. Завозится стройматериал для строительства кирпичного коровника на 200 голов. Нынче станем закладывать здания ремонтных мастерских и гаража. Уже сейчас в центре колхоза имеется весь комплекс культурно-бытовых учреждений: большой магазин, столовая, пекарня, комната быта, медпункт, детсад, школа.

Идет сселение мелких деревень в будущие хозяйственные центры. Только в прошлом году «переселилось» три деревни.

Сельисполком стремится благоустроить деревни, привлекает в этих целях силы общественности, организует воскресники по благоустройству. Только весной и осенью прошлого года было высажено около четырех тысяч деревьев и кустарников. Вдоль Филинской протянулась более чем на километр тополиная аллея.

Всех хороших дел не переделаешь, но если сказать, что за одно лето только палисадников прибавилось около 1200 метров, станет ясно, сколько труда вкладывают наши люди в благоустройство.

Вся эта работа делается, конечно же, с помощью депутатов, таких, как Б. И. Красов, В. В. Первунинский, В. А. Шмонов и многих других.

Добрые перемены в деревне способствуют тому, что теперь охотно на родной земле остается трудиться молодежь.

В колхозе более сорока механизаторов, и в абсолютном большинстве это молодежь. Только в 1972 году пришли из армии и остались дома тракторист В. Проворов, шоферы А. Некрасов, Н. Смирнов, Л. Косарев, после окончания учебы остались дома В. Солношкова, М. Красова, Н. Новожилов, Н. Недосекин, В. Фомичев и многие, многие другие.

В этой пятилетке будет сделано наверняка больше по благоустройству села, быта. Над этим трудятся все депутаты.

Н. КАРЕЛИН,
председатель исполкома Филинского сельского Совета депутатов трудящихся.

Сямженский район.

В лесных поселках

Партком, рабочком и администрация Никольского леспромхоза проявляют большую заботу об улучшении культурно-бытовых условий лесозаготовителей. Недавно вступили в строй действующих типовые столовые в Дуниловском, Кудангском и Зеленцовском лесопунктах. Каждая из них рассчитана на 24 посадочных места, обставлена современной удобной мебелью. Хорошо оборудованы кухни. В них разместились плиты, холодильные камеры. Всюду чистота и порядок.

В ближайшее время новые столовые будут открыты в поселках Борок и Молодежный Кемского лесопункта.

Р. ПАНОВ.

КРИТИЧЕСКИМ ПЕРОМ

НУЖНА ЛОШАДЬ?

Село Устье, районный центр, всего лишь в шестидесяти километрах от Вологды. Рукой подать! Однако газеты и журналы жители района получают пачками один-два раза в неделю. Конечно, никому не хочется читать новость с бородой. И все подписчики пытаются понять, почему же сложилось такое положение? И не могут понять.

Лет 10—15 назад почту ежедневно со станции Морженга доставляли в райцентр на лошадях и таким же способом развозили по всему району. Самое позднее—назавтра после выхода в свет газеты доставлялись подписчикам. А нынче к нам ведет прекрасная шоссейная дорога, летают самолеты. Пятнадцать минут от Вологды до Устья.

Нелетная погода — перегрузите почту на автобусы, которые тоже теперь курсируют постоянно. Ан нет. Отдел перевозок областного управления связи предпочитает доставлять корреспонденцию только воздухом. Нелетная погода? Ждите. Вот и ждем и по три дня, и по пять.

Н. КУЛИКОВ,
член Усть-Кубинского районного комитета народного контроля.

ЮРИДИЧЕСКАЯ КОНСУЛЬТАЦИЯ

Надбавка за стаж трактористам-машинистам колхозов

В редакцию газеты «Красный Север» и областное управление сельского хозяйства обращаются механизаторы с просьбой раз'яснить, как исчисляется стаж их работы по специальности для выплаты надбавки к заработной плате. Об этом просят, например, механизаторы А. Жаравин из колхоза имени Ленина, В. Паникаровский—из колхоза «Красная заря» Кичменгско-Городецкого района, Г. Коптяев—из колхоза «Заря» Тарногского района и другие.

Отвечает старший экономист-претензионист управления сельского хозяйства облисполкома З. А. ТИХОМИРОВА.

* * *

В целях закрепления кадров, усиления их заинтересованности в повышении квалификации, высокопроизводительном использовании техники для колхозных механизаторов (трактористов, комбайнеров, машинистов экскаваторов и других сельскохозяйственных машин) установлена единая профессия — тракторист-машинист и предусмотрена выплата надбавки за непрерывный стаж работы по специальности в данном хозяйстве.

Выплата надбавки производится один раз в год.

Правление колхоза имеет право снижать надбавку за стаж работы в размере до 25 процентов трактористам-машинистам, совершившим прогул без уважительной причины.

В трудовой стаж трактористов-машинистов, дающий право на получение надбавки к зарплате за стаж работы по специальности в данном хозяйстве, рекомендуется включать:

— время работы в качестве тракториста-машиниста, а также время, когда он по решению правления или общего колхозного собрания временно выполнял другие работы (ремонтные, конно-ручные, строительные, хозяйственные) в связи с производственной необходимостью. Лицам, работавшим на 1 июня 1966 года в качестве трактористов-машинистов, рекомендуется включать в стаж по специальности в данном хозяйстве все время работы, независимо от имевших место перерывов;

— время нахождения в период Отечественной войны в рядах Советской Армии, партизанских отрядах и в ополчении, если трактористы-машинисты были призваны, мобилизованы или ушли туда добровольно из хозяйств, где установлена выплата надбавки за стаж работы, и возвратились на работу в эти хозяйства;

— время обучения на курсах (в училищах) по подготовке, переподготовке и повышению квалификации с отрывом от производства, если до поступления на учебу и после нее работали в том же хозяйстве по специальности;

— время работы на выборных должностях в партийных, советских, профсоюзных и комсомольских организациях, если до и после этого работали по специальности в данном хозяйстве.

Если член колхоза до избрания на выборную должность исполнял работу, не дающую право на получение надбавки за непрерывный стаж, а трактористом-машинистом стал работать по возвращении в колхоз с выборной должности, то время работы на выборной должности не включается в трудовой стаж, дающий право на получение надбавки.

Не включается в трудовой стаж по специальности в данном хозяйстве, но и не прерывает его, служба в Советской Армии, если член колхоза до призыва работал трактористом-машинистом и после демобилизации возвратился в колхоз на ту же работу; время нахождения на временной инвалидности или болезни, если при выздоровлении возвратился на ту же работу.

В трудовой стаж, дающий право на получение надбавки, не включается время отбывания исправительных работ по месту работы, время отстранения от работы в случае лишения водительских прав или нарушения трудовой дисциплины.

Надбавку за стаж работы по специальности рекомендуется начислять на заработную плату, выплаченную за выполненную работу и за продукцию, на сумму премий по действующим Положениям о премировании и надбавку за классность, а также на средний заработок, выплаченный за время отпуска.

При возникновении у трактористов-машинистов права на получение надбавки за стаж работы по специальности в данном хозяйстве в течение календарного года начисление надбавки производится на заработную плату, выплаченную после возникновения этого права.

Трактористам-машинистам, оставившим работу по заключению ВКК и ВТЭК в связи с заболеванием или инвалидностью, призывом в ряды Советской Армии, переходом на выборную работу, уходом на учебу, переходом на пенсию, надбавка за стаж работы по специальности начисляется за заработок, выплаченный в данном году до увольнения с работы.

Трактористам-машинистам, оставившим работу в данном хозяйстве до наступления времени выплаты, надбавка за стаж работы по специальности не выплачивается.

КАКОВ «ФУНДАМЕНТ» ЛУНОГРАДА?

Исследование прочностных свойств лунного грунта — одна из задач обширной научной программы «Лунохода-2».

Чем интересен этот эксперимент! Как он выполняется приборами лунохода! Для чего нужны подобные исследования!

Прежде чем построить дом, люди исследуют грунт на месте будущего строительства — песок там или вечная мерзлота, камень или болото. Нехитрое это дело на Земле. А на Луне, где должны появиться стационарные сооружения для астрофизических исследований, заправочно-монтажных операций межпланетных кораблей?

Первое время все лунные сооружения будут, очевидно, располагаться на поверхности: укрытия для людей, обеспечивающие нормальные условия жизнедеятельности, складские сооружения различного назначения. Меньшая сила тяжести на Луне позволит проектировать сооружения более ажурные, тонкие, с большей длиной пролетов. Отсутствие ветра, дождей и снега сделает инженерные расчеты более точными и определенными. Внешние формы таких конструкций не будут иметь земных прототипов. Тонкие навесные крыши, белоснежные, для уменьшения поглощаемой солнечной радиации; затемненные светофильтрами окна; застывшие паутины радиоантенн.

Может быть, так будут выглядеть исследовательские базы на Луне уже в ближайшем будущем. Когда же возможности ракетно-космической техники не будут лимитировать доставку с Земли тяжелых строительных конструкций, а знания о лунных недрах станут более достоверными, тогда о внешнем облике лунных сооружений, вероятнее всего, рассуждать не придется.

Тогда появится возможность принять самое простое и рациональное решение — строить не на поверхности Луны, а... под ее поверхностью. Исчезнут десятки проблем, с которыми столкнутся проектировщики надлунных сооружений. Крыша из лунного грунта защитит сооружения от космической и солнечной радиации, метеоритов, резких температурных перепадов. И герметизировать такие сооружения проще.

В 1966 году, в год полета автоматических станций «Луна-9» и «Луна-13», впервые сообщивших результаты непосредственного измерения физико-механических характеристик лунного грунта, американский журнал «Военный инженер» писал, что первые лунные сооружения будут плавать на слое пыли. Мягкие посадки на Луну, совершенные станциями «Луна-9» и «Луна-13», развеяли миф о мощном пылевом покрове. Тяжелые космические аппараты не только не утонули в пыльных морях, но и в сохранности доставили на лунную поверхность чувствительную исследовательскую аппаратуру. С тех пор в программы почти каждого лунного космического эксперимента включались задания по изучению физико-механических свойств лунной поверхности.

Предшественник «Лунохода-2» за десять с половиной месяцев научной вахты 537 раз передавал на Землю данные о прочностных свойствах различных участков поверхности общей площадью 80 тысяч квадратных метров. Как и на первом аппарате, на «Луноходе-2» механические свойства грунта определяются несколькими способами. Непосредственные измерения производит специальный автоматический прибор — пенетрометр. Анализ характера взаимодействия самоходного шасси лунохода с грунтом также дает важную информацию о прочностных свойствах поверхностных пород. Наконец, немало ценных сведений черпают специалисты в лунных панорамах и фотоснимках колеи, оставляемой луноходом. Ее мельчайшие детали: глубина, углы скоса, деформация грунта — все это подвергается критическому анализу.

По современным представлениям лунный грунт — слабосвязанные мелкозернистые частицы, он достаточно рыхлый, типа вулканического. Удивляет не имеющая земных мерок «податливость» к обработке. Частички легко и быстро сминаются в комочки, уплотняются. Специалисты даже употребляют термин — слипание грунта.

Причины различия в свойствах лунных и земных «песков» кроются, по-видимому, в специфике условий, при которых они формировались и существуют. Не защищенная атмосферной и магнитной «рубашками» поверхность Луны миллиарды лет подвергается непрерывным метеоритным и радиационным воздействиям. Почти трехсотградусные суточные перепады температур и космический вакуум — непременные участники этой необычной для Земли «технологической» обработки грунта. Уже установлено, что в различных геологических районах, даже в различных точках одного района, свойства лунного грунта существенно разнятся. Например, керн грунта лунного материка, взятый «Луной-20», заметно светлее образцов, доставленных «Луной-16» из Моря Изобилия. В «морской» пробе частички грунта в среднем мельче по размерам. В «материковой» — с глубиной частицы становятся больше. Различия обнаружены и в свойствах разных участков более чем 10-километровой трассы «Лунохода-1», проложенной в Море Дождей. Детальное изучение этих различий, несомненно, будет продолжаться и в будущем. Но уже сейчас ясно: Луна пригодна для создания стационарных сооружений.

Василий АЛЕКСАНДРОВ,
кандидат технических наук.
(АПН).

ЭВМ—ЮРИСТ

Какой юрист в состоянии удержать в памяти содержание всех законодательных документов, например, союзной республики и, не прибегая к многочисленным томам, в которых они заключены, моментально процитировать полный текст закона, постановления, инструкции?

В Кишиневском политехническом институте эта работа поручена электронной вычислительной машине «Минск-22» с комплексом кибернетических устройств. ЭВМ «заучила» тысячу нормативных актов законодательства Молдавской ССР за период с 1940 по 1970 год и в считанные минуты выдает по ним любую справку. Профессию юриста машина приобрела в общественной лаборатории правовой кибернетики, открытой в институте.

Услугами электронного консультанта пользуются промышленные предприятия. На получение правовой информации они заключили с институтом долгосрочные договора.

Теперь на основе созданной в институте правовой автоматизированной информационно-поисковой системы начата разработка автоматического комплекса юридической консультации.

Кишинев. **(Корр. ТАСС).**

МНР

ЗНАКИ ВЕЛИКОЙ ДРУЖБЫ

Монгольская пословица гласит: дерево сильно корнями, а человек—дружбой. Новь сегодняшней Монголии подтверждает справедливость народного изречения.

...Первоклассная широкая магистраль сворачивает вправо, а вот он—Дархан. Город дружбы, символ братства народов социалистических стран.

Ровные, просторные улицы, светлые многоэтажные дома. Идешь по молодому (ему немногим более десяти лет) городу и ощущаешь какую-то приподнятость. Куда ни кинешь взгляд — всюду видишь овеществленные знаки великой дружбы: советские, венгерские, польские, болгарские.

Вот построенная советскими специалистами тепловая электростанция. Она дает ток не только Дархану, но и городу Сухэ-Батору, шахтерскому поселку Шарын-Гол, многим промышленным и сельскохозяйственным центрам севера Монголии. Линии электропередач протянулись на семьсот с лишним километров. Проектная мощность ТЭЦ — 100 тысяч киловатт.

Неподалеку высятся корпуса цементного завода. Специалисты Чехословакии построили его с учетом последних достижений механизации и автоматизации. Предприятие дает в год 200 тысяч тонн цемента. Рядом—завод по производству извести и силикатных кирпичей. Сооружен он поляками.

Красивая, ажурная арка в'ездных ворот. За ней кирпичные корпуса. Мы на территории Дарханского пищекомбината, построенного при содействии Советского Союза. Предприятие об'единяет хлебозавод, молокозавод, кондитерскую фабрику.

И снова новостройка. Там слышится венгерская речь: рабочие из ВНР решили сдать досрочно мясокомбинат производительностью 50 тонн продукции в сутки.

Нас принял секретарь горкома партии т. П. Цэрэнпадмид.

— Дархан—пример того, как на деле осуществляется комплексная программа социалистической экономической интеграции стран—членов СЭВ,— говорит он.—В ней предусмотрен ряд специальных мер по ускоренному развитию монгольской экономики. Пройдет немного времени, и в Дархане появятся новые жилые дома, больницы, торговые центры, детские сады и ясли, комплексы бытового обслуживания.

Секретарь горкома подходит к окну. Глядя на город, залитый огнями, негромко продолжает:

— Мы, коммунисты, так считаем: сказать спасибо народам социалистических стран —лишь половина благодарности. Полная же—по-хозяйски освоить, укрепить и развить то, что дает нам великое содружество народов...

Рабочий класс Монголии молод. Куда бы мы ни заезжали в Дархане, повсюду видели, что 70—80 процентов рабочих —юноши и девушки. Мы побывали в дарханском профессионально-техническом училище министерства транспорта МНР. Кирпичные, светлые (окна во всю стену) корпуса: учебный, производственный. Они связаны галереями с общежитием, кино- и спортзалами, библиотекой, столовой. Рядом шесть мастерских, гараж.

— Готовим мы рабочих шести специальностей, — рассказывают директор Моонон и советский методист-консультант С. Осыка.—Токарей, газо- и электросварщиков, слесарей, кузнецов, шоферов... В нынешнем году в училище обучается более 700 человек.

Мы спросили у шустрого черноглазого парнишки Нацаедоржа, кем он хочет быть.

— Шофером,—ответил он.— Таким, как дядя Самбуу.

Зашли в мастерскую—и все поняли. Посредине, рядом с новейшими машинами, как на пьедестале, установлен старый, повидавший многое на своем веку грузовик марки ЗИЛ. На дверце—звезды, надпись: «Шофер Самбуу наездил на этой машине 1.000.000 километров». Заметьте, не на асфальте, а на трудных, ухабистых степных дорогах Монголии. Герой Социалистического Труда МНР Самбуу теперь делится опытом с учащимися.

Мы на меховой швейной фабрике имени Г. Димитрова, построенной в Дархане с помощью болгарских специалистов. Вступив в строй в конце ноября прошлого года, предприятие сразу же взяло хороший темп. Ежедневно отсюда отправляются сотни дамских и детских дубленок, шуб, полушубков, шапок, перчаток. На какую вещь ни посмотришь — залюбуешься. Обрабатывают шкуры, шьют вещи семнадцати - восемнадцатилетние девушки. В большинстве своем это ревсомолки, выпускницы профтехучилища. Многие из них стажировались в Болгарии.

— Работают девчата хорошо, творчески, — говорит директор фабрики Б. Алдархишиг. — Предприятие наше — новейшее. Казалось бы, что тут можно усовершенствовать? А вот рабочий Ц. Пурэвжав смастерил машину для обрезки кож. В итоге высвобождено 18 работниц, экономический эффект достигнет, по нашим подсчетам, десятков тысяч тугриков в год. По почину коммунистов коллектив взял обязательство досрочно освоить проектную мощность предприятия, которое должно ежегодно обрабатывать 750 тысяч овечьих и козьих шкур.

...Накануне от'езда из города я встретился со своим однокашником по МГУ, ныне известным поэтом Монголии Г. Алагсаем. Шагая по улицам, залитым электрическим светом, вспоминали родной вуз. Потом Алагсай сказал:

— В нашем фольклоре много старых былин о дружбе. Но все они лишь о дружбе отдельных людей. Теперь жизнь на каждом шагу дает нам конкретный материал для новых былин и сказов о дружбе целых народов.

А. ШАПОВАЛОВ.
(АПН).

Улан-Батор—Москва.

НОВОСТИ, СОБЫТИЯ, ФАКТЫ

ПРИЗЫВ КОНГРЕССМЕНОВ

ВАШИНГТОН, 20 марта. (ТАСС). Четырнадцать конгрессменов - республиканцев опубликовали в понедельник совместное заявление, в котором призвали американское правительство всячески способствовать «укреплению взаимного доверия, возникшего в результате подписания советско-американских соглашений об ограничении стратегических вооружений», и принять все меры к достижению новых соглашений в этой области на проходящей сейчас в Женеве второй фазе советско-американских переговоров.

Конгрессмены охарактеризовали советско - американские соглашения об ограничении стратегических вооружений, подписанные в Москве 26 мая прошлого года, как «самое значительное событие» и подчеркнули, что они «дали мощный толчок к продолжению дипломатических усилий в установлении большего контроля над вооружениями».

ВНОВЬ БОМБЯТ

НЬЮ-ЙОРК, 20 марта. (ТАСС). Американская авиация, включая стратегические бомбардировщики «B-52», вновь подвергла 19 марта массированной бомбардировке освобожденные районы Камбоджи. Об этом сообщил в Гонолулу представитель командования вооруженными силами США в районе Тихого океана.

КОНЦЕНТРИРУЮТ ВОЙСКА

КАИР, 19 марта. (ТАСС). Египетская общественность с беспокойством следит за напряженным положением на южных границах Ливана, где Израиль концентрирует свои войска, готовясь к новой агрессии против этой страны.

Печать сообщает о том, что на южных границах Ливана израильская военщина сконцентрировала более 10 тысяч солдат и 500 военных машин. Комментируя эти сообщения, газета «Аль-Ахбар» подвергает критике политику правительства США, которые на протяжении многих лет оказывают помощь агрессору.

ВЫБОРЫ ПЕРЕНЕСЕНЫ

АНКАРА, 20 марта. (ТАСС). Седьмой тур президентских выборов в Турции, который должен был состояться в понедельник, перенесен на 21 марта. Причина переноса, как заявил здесь председатель меджлиса Сабит Осман Авджы,—отсутствие кворума. На совместное заседание обеих палат парламента—сената и меджлиса, на котором проводятся выборы президента, не явились ни двое из трех кандидатов на пост президента—Фарук Гюрлер и Текин Арыбурун, ни лидеры крупнейших политических партий страны Сулейман Демирель и Бюлент Эджевит, возглавляющие соответственно партию справедливости и народно-республиканскую партию.

РЕШИТЕЛЬНОЕ ОСУЖДЕНИЕ

БУЭНОС-АЙРЕС, 20 марта. (ТАСС). Боливийские власти об'явили о введении в силу приостановленного в 1969 году так называемого «Закона о государственной безопасности». Закон предусматривает лишение свободы сроком до 30 лет лиц, виновных в совершении действий, которые власти могут квалифицировать как «преступления подрывного характера».

Это постановление решительно осудили прогрессивные круги боливийской общественности, которые расценивают его как репрессивный акт, направленный на ограничение демократических свобод в стране.

АРЕСТОВАНЫ ЗА УЧАСТИЕ В ЗАБАСТОВКЕ

ЛОНДОН, 20 марта. (ТАСС). Семь человек арестовано в результате двухчасовой схватки между полицией и пикетчиками у ворот завода «Файн тьюбс», принадлежавшего американской компании в Плимуте. Рабочие этого предприятия проводят самую длинную в истории Англии забастовку, которая началась еще в июне 1970 года, в знак протеста против отказа его американских владельцев признать права местных профсоюзов.

Чтобы выразить свою солидарность с бастующими, вчера в Плимут для участия в пикетах прибыли сотни профсоюзных активистов из различных районов Англии.

«ПОКУПАЙ НЕМЕДЛЕННО»

ТОКИО, 20 марта. (ТАСС). Японию охватила настоящая эпидемия «покупай немедленно». Она вызвана продолжающимся в стране тринадцатый месяц подряд ростом цен как на товары первой необходимости, так и на недвижимость. Страх за свои сбережения, реальная ценность которых снижается из-за инфляции, заставляет всех, кто имеет деньги, скупать все, что попадется под руку—от земельных участков до кухонной утвари. А это в свою очередь вновь вызывает цепную реакцию роста цен.

Разгул спекуляции и стремление многих предпринимателей нажиться на инфляции вызывает возмущение населения страны, отмечает газета «Асахи».

МИР СЕГОДНЯ

НА ЗАРУБЕЖНЫХ МЕРИДИАНАХ

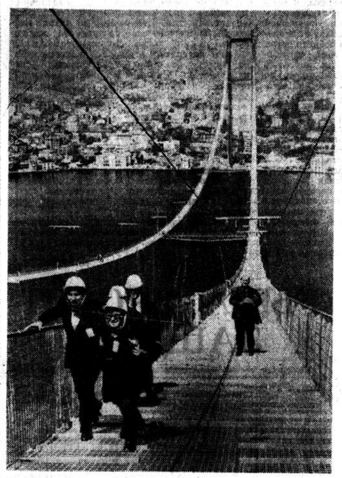

ФОТОИНФОРМАЦИЯ

ТУРЦИЯ. Близ Стамбула ведется строительство подвесного моста через Босфор (на снимке), который соединит европейскую и азиатскую части страны. Длина его основного пролета 1.074 метра, общая длина 1.560 метров, высота над поверхностью воды 64 метра. Опорные балки высотой 165 метров уже возведены. Под новым мостом смогут проходить самые крупные суда.

Фото Кейстон—ТАСС.

Недавно народ Занзибара — островной части Об'единенной Республики Танзания — торжественно отметил 9-ю годовщину революции, положившей конец реакционному феодально-монархическому режиму в стране.

В последние годы в республике было введено бесплатное образование и медицинское обслуживание, значительно расширено жилищное строительство. Больших успехов правительство добилось в деле под'ема сельского хозяйства.

НА СНИМКЕ: занзибарские рабочие на строительстве сахарного завода в городе Мурухуби.

Фото В. КРЮКОВА.
Фотохроника ТАСС.

ИНДИЯ

«НОВЫЙ ПОВОРОТ» — НОВЫЙ ОБМАН

Недавно в Канпуре (штат Уттар-Прадеш) проходил с'езд религиозно-шовинистической партии Джан сангх.

Ее председатель Л. К. Адвани в своей речи отметил, что именно в этом городе в 1951 году состоялся первый учредительный с'езд партии. По мнению наблюдателей, Л. К. Адвани хотел таким образом подчеркнуть особую важность прошедшего с'езда. Некоторые делегаты утверждали даже, что с'езд в Канпуре стал «вторым рождением» Джан сангх, «поворотным пунктом» в ее истории.

Незадолго до с'езда в руководстве партии выявились серьезные разногласия. Был смещен с поста председатель Джан сангх А. Б. Ваджпаи, причем о причинах этого на с'езде предпочли умолчать. Другой бывший председатель партии — Балрадж Мадхок — еще до открытия с'езда демонстративно покинул Канпур, заявив, что не согласен с политикой нового руководства, которое якобы «ведет партию влево». Однако ни о каком ее «полевении», конечно, не может быть и речи. Уже одно то, что нынешний председатель Джан сангх Л. К. Адвани с 1942 года состоит в профашистской всенизированной организации Раштрия сваямсевак сангх и является сейчас одним из ее руководящих деятелей, говорит о многом. Здесь уместно вспомнить, что незадолго до канпурского с'езда Джан сангх партию покинул один из видных ее деятелей, бывший член парламента Б. Ш. Шарма, который публично заявил, что он вышел из партии в знак протеста против растущей ее фашизации.

Впрочем, серьезные поражения Джан сангх на последних парламентских выборах в 1971 г. и на выборах в законодательные собрания штатов в 1972 г., после которых ее ряды значительно поредели, заставили руководство, по крайней мере на словах, пересмотреть свою тактическую линию. Как речь президента Л. К. Адвани, так и резолюция с'езда по экономическим вопросам изобиловали демагогическими призывами покончить с безработицей, предотвратить рост цен на продукты и товары широкого потребления, распределить среди крестьян излишки земельных наделов, улучшить условия жизни отсталых каст и племен. Но это всего лишь громкие фразы. На самом деле Джан сангх, как справедливо отмечала недавно газета «Нэшнл геральд», «выступает против любой радикальной меры индийского правительства, которая могла бы ослабить позиции имущих классов».

Вся деятельность Джан сангх направлена на защиту интересов наиболее зажиточной части населения. Достаточно вспомнить, какой резкой критикой она встретила прогрессивные мероприятия индийского правительства, такие, как национализация банков и страховых компаний, установление государственного контроля над внешней торговлей и т. д. Сейчас Джан сангх резко выступает против решения индийского правительства установить государственный контроль над оптовой торговлей зерном, ратует за создание более благоприятных условий для развития частного предпринимательства, за пересмотр налоговой политики в пользу среднего и крупного капитала.

Призыв канпурского с'езда Джан сангх к пересмотру административного деления Индии также не соответствует общенациональным интересам страны. Известно, что руководство партии всячески старается подогреть сепаратистские настроения в штате Андхра-Прадеш. На с'езде в Канпуре руководство Джан сангх выдвинуло идею раздела крупнейшего штата страны — Уттар Прадеш, а также штатов Мадхья Прадеш, Махараштра и Гуджарат. Показательно, что эти явно провокационные призывы раздаются в то время, когда, как совершенно справедливо заметила премьер-министр Индира Ганди, «особенно необходимо единство народа, необходимы совместные усилия всех слоев индийского общества в деле решения неотложных задач, стоящих перед страной, в деле скорейшего обеспечения подлинного социального и экономического прогресса Индии».

В тех положениях резолюции с'езда, которые касаются вопросов внешней политики Индии, руководство Джан сангх стремится опорочить правительство Индиры Ганди. Председатель партии, например, договорился до того, что назвал соглашение в Симле об урегулировании отношений с Пакистаном «капитуляцией», «предательством интересов страны». И это в то время, как все прогрессивное человечество, все, кому дорог мир в Азии и кто стремится обеспечить условия для дальнейшего экономического и социального прогресса ее народов, дали самую высокую оценку этому соглашению.

Не менее нелепы и нападки Л. К. Адвани на советско-индийский Договор о мире, дружбе и сотрудничестве, его попытки отрицать, что договор был заключен на взаимовыгодной основе, в интересах обеих стран и нашел поистине общенародное признание в Индии.

Совершенно ясно, что, стремясь вернуть своих бывших приверженцев, руководство Джан сангх вновь прибегает к дешевой демагогии, к нелепым и совершенно беспочвенным утверждениям, которые могут вызвать лишь возмущение у каждого здравомыслящего человека.

В. НИКИТИН.
(АПН).

США

СПЕКУЛЯНТ В СУДЕЙСКОЙ МАНТИИ

В Соединенных Штатах разразился очередной скандал. Жюри присяжных заседателей в Чикаго признало виновным бывшего губернатора штата Иллинойс, а ныне члена апелляционного суда США Отто Кернера. Его обвиняют в спекулятивных махинациях, взяточничестве, подкупе, неуплате налогов и лжесвидетельстве.

Коррупция в высших кругах местной иерархии давно стала нормой американской жизни. Не проходит и месяца, чтобы в Соединенных Штатах не слушалось очередное «дело» проворовавшегося законодателя, судьи, крупного чиновника, преуспевающего бизнесмена. Однако «дело» Кернера по своей значимости побило все ранее установленные «рекорды». Ведь на скамью подсудимых на сей раз угодило должностное лицо, принадлежащее к высшей элите американского общества.

Отто Кернера в Соединенных Штатах знают все. Академической общественности он известен как обладатель почетных ученых степеней целого десятка национальных университетов и колледжей. Не забывают его и в военных кругах. Генералы помнят, как бравый «Джи-ай» сделал головокружительную карьеру, за сравнительно короткий срок став одним из высших командиров Национальной гвардии, что его мундир тогда украшали две генеральские звезды. Законодателям Кернер известен как юрист, помощник прокурора и, наконец, член федерального апелляционного суда.

Однако наибольшую известность принесла Кернеру его деятельность на посту губернатора штата Иллинойс, который он занимал восемь лет. В эти годы Кернер завязал связи и укрепил свои позиции в правящих кругах демократической партии. Скоро за преданность и готовность услужить президент Джонсон назначил иллинойского губернатора председателем специальной комиссии по расследованию причин «гражданских беспорядков» в США, так и вошедшей в историю как «комиссия Кернера».

Однако, как выяснилось позже, все эти годы губернатор Иллинойса жил двойной жизнью. Уже на следующий год после своего первого избрания на пост губернатора, он вдруг обнаружил, что губернаторского жалованья, составлявшего 45 тысяч долларов в год, ему явно недостает, чтобы свести концы с концами.

«Хобби» Кернера становятся спекулятивные сделки с акциями чикагской компании, владеющей местным ипподромом, одним из крупнейших в стране. Через подставных лиц губернатор скупал акции по явно заниженным ставкам, а затем продавал их на местной бирже по рыночным ценам. Так «отец штата» Иллинойс за короткий срок положил на свой банковский счет около 150 тысяч долларов. Разумеется, эти доходы были бы значительно меньше, если бы Кернер сообщал о них и их происхождении налоговым органам. Но губернатор ни тогда, ни впоследствии никого не посвящал в свои деликатные дела. В этом ему помогли приобретенные знания в области налогового законодательства.

В конце 1971 года дело об аферах с акциями компании «Чикаго торобред интерпрайз» всплыло на поверхность. Следствие продолжалось больше года. Бывший губернатор лгал, изворачивался, лжесвидетельствовал, пустил в ход свои большие связи. Достаточно сказать, что о его «честности и беспорочности» свидетельствовал на суде сам бывший командующий американскими войсками в Южном Вьетнаме и бывший начальник штаба армии США генерал У. Уэстморленд.

Однако «дело Кернера» приняло столь скандальную известность, что даже высокопоставленные друзья не смогли спасти его. Бывший губернатор признан виновным по всем 16 пунктам пред'явленного ему обвинения. Ему грозит 83 года тюремного заключения и штраф в сумме 93 тысячи долларов.

В эти дни имя Кернера не сходит со страниц американских газет. Большая пресса Соединенных Штатов отвела сообщениям о приговоре бывшему губернатору первые полосы. Газеты подчеркивают, что впервые за мошенничество осужден член апелляционного суда США.

За сенсационными «деталями» дела Кернера все явственнее вырисовывается глубокое беспокойство широкой общественности страны потрясающими масштабами коррупции, охватившей высшие американские круги. «Что же предпринять, чтобы восстановить падающее доверие общественности к юридическим институтам и судебным должностным лицам США?» — спрашивает, например, газета «Крисчен сайенс монитор». Но ответа на этот вопрос американская печать дать не в состоянии.

Н. СЕТУНСКИЙ,
корреспондент ТАСС.

Нью-Йорк.

РОДНИК

Выпуск № 11

„Красная книга“

При упоминании слова «природа» не следует забывать, что она, эта лучшая защита человека, блистала во всем своем великолепии задолго до появления человека. Те же законы, что и сейчас, управляли ее равновесием и размещением гор и ледников, степей и лесов на всех материках. «Человек появился, как червяк в плоде, как моль в клубке шерсти, и выгрыз себе местообитание, выделяя из себя теории, чтобы оправдать свои действия»,— справедливо отмечает в книге «До того как умрет природа» известный французский зоолог профессор Жан Дорст.

Это появление человека оттолкнуло от него живую природу сначала на расстояние вытянутой руки, затем — броска палки или камня, потом — полета стрелы и, наконец, на дальность ружейного выстрела. Результат — начала оскудевать фауна. Вот тут-то человек и задумался о пагубности неуклонного снижения численности животных. Правда, задумался с большим опозданием, так как к настоящему времени многие виды зверей и птиц навсегда исчезли с лица земли. Так, в XIX веке было потеряно 70 видов, а за первую половину текущего столетия — еще 40.

Учитывая необходимость получения и сосредоточения сведений о видах животных и растений, численность которых в настоящее время очень низка или резко сокращается, комиссия по охране редких и исчезающих видов Международного союза охраны природы (МСОП) и природных ресурсов поставила перед собой задачу составить аннотированный список их. Еще в 1962 году был подготовлен проект этого списка в двух томах, получивший название «Красной книги». Огромную работу по созданию этого списка, последующему исправлению и дополнению провели и советские ученые. По каждому виду, приведенному в «Красной книге», содержатся следующие данные: современное и прежнее распространение, численность, плодовитость, причины сокращения численности, предлагаемые мероприятия по охране вида, количество особей, сохранившихся в природных условиях в различных странах и их потенциальная репродуктивность в неволе, а также список литературы.

«Красная книга» вышла с учетом всех замечаний и дополнений. В ее двух томах приведены сведения о 277 видах и подвидах млекопитающих и почти о 300 видах птиц. «Красная книга» — не просто справочник. Это руководство к принятию срочных мер по охране перечисленных в ней животных и птиц, среди которых есть и обитающие на территории Советского Союза. Это, например, калан, уссурийский тигр, азиатский гепард, кулан, бухарский олень, красноногий ибис, амурский белый аист, хохлатый старик, рыбный филин, нырок Бэра, красавка и другие.

Сначала о птицах. Всего в настоящее время известно около 8600 видов птиц. Это количество близко к реальному, хотя ежегодно открываются (главным образом в тропических лесах Южной Америки) новые виды. В пределах СССР насчитывается немногим более 700 видов, что составляет около восьми процентов всей мировой авиафауны.

По материалам «Красной книги» число редких и находящихся под угрозой уничтожения видов и форм (подвидов) млекопитающих составляет 277. Здесь следует сказать, что Мировой фонд фауны, который работает в контакте с МСОП, издал два тома проектов по их охране — «Зеленая книга».

Время любви к природе никогда не пройдет у человека. Но только любить природу — очень мало. Природу надо охранять, оберегать. И это тоже истина.

Вологодская область богата зверем и птицей. И не надо нам забывать, что абсолютно вредных зверей и птиц вообще нет на земле. В природе все взаимосвязано и взаимообусловлено. В нашей области есть представители фауны, вошедшие в «Красную книгу». Правда, таковых у нас мало. Из млекопитающих в нее включен бурый медведь. Он не редок для нашей страны, но в Европе бурые медведи уцелели только в Скандинавии, на Пиренеях, в Карпатах и на Балканах. Общее число их там едва ли составляет 5—6 тысяч. По мере сведения лесов сократился и продолжает сокращаться ареал рыси. В странах Западной Европы рысь исчезла вообще. Неплохо бы и у нас ограничить отстрел этой грациозной кошки.

Проблема редких и исчезающих птиц рассматривается Общественной комиссией по редким и вымирающим птицам СССР при Постоянном орнитологическом комитете (эта комиссия была создана на Четвертой всесоюзной орнитологической конференции в Алма-Ате в сентябре 1965 года). По рекомендации советских ученых в «Красную книгу» внесено несколько десятков видов птиц. В Вологодской области может встретиться тонкоклювый кроншнеп. Как вид, он находится на грани полного исчезновения, причины которого неясны. «Красная книга» требует абсолютной охраны тонкоклювого кроншнепа. На пролете может встретиться краснозобая, белощекая и черная казарки, численность которых низка и все время падает. Пролетают через область и останавливаются на отдых и кормежку лебеди. Из трех видов лебедей, гнездящихся на территории СССР, в «Красной книге» фигурирует только малый лебедь, хотя охрана остальных двух видов (шипун и кликун) требует также пристального внимания.

Работа по выявлению видов, находящихся на грани уничтожения, сейчас проводится в мировом масштабе. И эта работа должна дать обнадеживающие результаты.

Н. ЗАДУМКИН.

НЕОБЫЧНЫЙ ДОЖДЬ

В феврале жители деревни Терехино Енангского сельсовета стали свидетелями странного явления: на склоне заснеженного холма будто рассеял кто-то темные пятна сажи. И каково же было удивление, когда заметили, что «сажа» движется, хотя утро было безветренно. Присмотревшись внимательно, люди обнаружили бесчисленное множество мельчайших насекомых, которые проявляли недюжинную энергию, обладали завидной жизнеспособностью.

Ночью дул юго-западный ветер. Прошел первый предвесенний моросящий дождь. Он-то и принес с собой нежданных гостей. Кто же они? По характеру прыжков насекомые напоминали обычных блох, но необыкновенно мелких. Осмотр их через биологический микроскоп показал, что насекомые жесткокрылы, у каждого три пары ног. Утолщенная третья пара позволяет им прыгать. Предположительно их можно отнести к одному из видов блошек подсемейства жуков-листоедов. Усики насекомых стрельчаты, по размеру равны примерно одной трети длины весьма узкого остроконечного тела.

Дождь из насекомых — явление чрезвычайно редкое. На пятый день количество их уменьшилось. Они довольно легко проникали в глубь снежного покрова, свободно держатся на поверхности воды, легко поднимаются по вертикальным стенкам стеклянной банки. Может быть, все это заинтересует ученых и они найдут отгадку такому необычному явлению.

В. ЦИМЛЯКОВ.

Н.-Енангск,
К.-Городецкий район.

НЕ ПРОШЕЛ МИМО.

Фото **В. Машанова.**

ПОБЕДИВШИЙ ЗИМУ

«На крыльях весну принесли»,— поется про скворцов в одной из песен. А эта пятерка отважных никуда не улетала из Устюжны. Почти до половины зимы можно было видеть пять скворцов, сидящих на карнизах сельскохозяйственного техникума. В шумной воробьиной компании они находили поддержку во всем: в зимние долгие ночи вместе забирались на чердак поближе к печным трубам, вместе искали пищу.

Но невозможно было устоять против лютого холода. Из пятерки остался только один. Его и сейчас можно видеть в задорной семье воробьев на уже обогреваемых солнцем карнизах.

Может быть, теплая осень обманула доверчивых птиц, а может быть, они были недостаточно сильны для дальнего перелета.

Л. НУЖИНА.

В ОРГАНИЗАЦИЯХ ОБЩЕСТВА

ПРИРОДА НЕ ПРОЩАЕТ ОШИБОК

Минувшим летом мне довелось отправиться вниз по течению реки Чагодощи. В намеченной точке к берегу было не подойти—широкую низину сплошным горячим месивом заливала смола. Та самая смола, которую Чагодощенский стеклозавод годами сбрасывал в реку. Крепкий запах ее стоял вокруг, решительно забивая все другое. Уже около семи лет не сбрасывают смолу, а она все еще загрязняет поймы и саму реку на протяжении многих километров. Рыбешку, с трудом выловленную, есть нельзя—пахнет. Рыба только-только начинает заходить из Мологи—до этого боялась Чагодощи, как черт ладана. Рыбаки-любители повернули свои маршруты на другие водоемы, хотя помнят, что раньше, до пуска завода, рыбы хорошей и разной в реке было удивительно много...

Этот печальный факт мне вспомнился на недавно состоявшейся конференции районной организации общества охраны природы, на которой с отчетом выступил его председатель В. И. Мурушкин. Докладчик очень кстати напомнил делегатам о решениях четвертой сессии Верховного Совета СССР и недавнем постановлении ЦК КПСС и Совета Министров СССР по дальнейшему улучшению охраны природы и рациональному использованию природных ресурсов в целях создания наиболее благоприятных условий для жизни и здоровья, для работы и отдыха трудящихся.

В Чагодощенском районе многое делается по рациональному использованию земли, в результате повышается урожайность возделываемых культур. Правда, на его территории есть земли совхоза «Устюженский», которые используются крайне бесхозяйственно и запускаются.

Ежегодно проводится озеленение населенных пунктов, территории предприятий, школ. Только за два последние года высажено 63900 декоративных деревьев и кустов, 3500 плодовых деревьев, на 22800 квадратных метрах заложены цветники и разбиты газоны, собрано много семян хвойных пород. Чтобы сделать свои поселки более нарядными, проведены 63 субботника и воскресника, на которых отработано почти 25 тысяч человеко-дней.

Особенно много и плодотворно занимаются озеленением школьные коллективы. Чагодощенская средняя школа № 1 вырастила прекрасный плодовый сад. Воспитанники Сазоновской санаторной школы активно участвуют в операции «Зеленая аптека». Ребята собрали сотни килограммов лекарственных трав, изготовляют кормушки и жилища для пернатых друзей, разбивают цветники, путешествуют по родному краю. Учащиеся Первомайской восьмилетки создали школьное лесничество, Мегринской—устроили «зоопарк» из диковинок, найденных в лесу.

Словом, природоохранительная работа ведется, однако как-то разрозненно, нецелеустремленно, а районная организация общества пока не пыталась ее возглавить.

На территории района более 148 тысяч гектаров лесов. Раньше расчетная лесосека перерубалась, с 1971 года—не перерубается. Леспромхоз активно ведет лесовосстановительные работы. Так, с начала пятилетки посеяно и посажено 500 гектаров леса, проведены рубки ухода на 1376 гектарах и т. д. Однако по-прежнему допускаются нарушения—зарегистрирован 41 случай самовольных рубок, 33 лесных пожара.

С организацией межколхозного лесхоза наметился перелом к лучшему и в колхозных лесах. За два года лесоводы посадили и посеяли 178 гектаров леса и провели рубки ухода на площади 309 гектаров. Но и здесь учтено 13 случаев лесонарушений, допущен большой урон от пожаров.

Большую озабоченность вызывает санитарное состояние зеленой зоны вокруг поселков Чагода и Сазоново. Она захламляется, уничтожается, но реальных мер к ее оздоровлению не принимается.

Общественность бьет серьезную тревогу и в отношении охраны вод и атмосферы. Все промышленные предприятия сбрасывают отработанные воды в реки без химической и биологической очистки. Стеклозаводы имени Сазонова и Смердомский, об'единение «Сельхозтехника», торфопредприятие «Дедово Поле», станция Чагода отстойники и очистные сооружения содержат в неудовлетворительном состоянии, колодцы и канавы часто переполняются и нечистоты попадают в реки Песь в Чагодощу.

Что же предпринимается для выполнения постановления? Чагодощенский стеклозавод строит очистные сооружения, но крайне медленно. За два года освоено лишь 194 тысячи рублей из 498 тысяч. До первого июля они должны вступить в строй, а конца работ не видно. На этом же заводе устанавливается второй мощный котел, с пуском которого должен закрыться ряд мелких отопительных котельных в поселке, которые круглосуточно загрязняют атмосферу. Однако никто не знает, когда это будет. Очистные сооружения других заводов и предприятий пока лишь проектируются.

Многое можно бы сделать по охране зверей, птиц, рыбы обществу охотников и рыболовов, в 28 первичных охотничьих коллективах которого состоит свыше 750 членов с 64 общественными инспекторами. Это огромная сила! К сожалению, случаи браконьерства еще нередки.

Истинные хранители природы считают, что откладывать нашу большую заботу о земле—нашем родном доме—дальше нельзя.

К. АНДРЕЕВ.

РЫБА ПРОСИТ ЗАЩИТЫ

Четвертая сессия Верховного Совета Союза ССР приняла важное и своевременное постановление о мерах по дальнейшему улучшению охраны природы и рациональному использованию природных ресурсов. Важность этого постановления особенно понятна любителям природы, всем, кто осуществляет контроль за ее сохранностью и воспроизводством.

В 1972 году областная госрыбинспекция совместно с Вологодским участком Северо-Западной инспекции по охране и использованию водных ресурсов и областным обществом охраны природы провела значительную работу по санитарной охране рыбохозяйственных водоемов области. Было привлечено к ответственности в административном и уголовном порядке за загрязнение и засорение рыбохозяйственных водоемов более 380 руководителей предприятий и организаций. Кроме этого, за невыполнение плана освоения средств по строительству очистных сооружений, на предприятиях лишены квартальных премий 35 ответственных работников треста «Вологдапромстрой» и его строительных управлений. Было проведено ряд практических мероприятий воспитательного характера, направленных на выполнение решений сессии Верховного Совета и других решений партии и правительства.

Большая работа организуется по раз'яснению «Правил рыболовства в рыбохозяйственных водоемах Северо-Западного района РСФСР», действующих с 1969 года. Было за прошлый год прочитано 2226 лекций, докладов и бесед с охватом более 13500 человек, помещены 123 корреспонденции в печати, организовано семь тематических вечеров рыбаков-любителей.

Однако, несмотря на все эти меры, по области было установлено 633 нарушения правил рыболовства, а общее количество браконьеров превысило 750 человек.

Обратив основное внимание на борьбу с браконьерами, ловящими рыбу сетями, неводами, вершами, острогами, госрыбинспекция снисходительно отнеслась к любителям лова рыбы «пауком». «Паучникам», кроме раз'яснений правил, предлагалось убрать «паук» и ловить рыбу разрешенным орудием лова. Нарушители охотно снимались с места, переезжали на другое и продолжали черпать рыбу. Хочется еще раз напомнить, что лов рыбы «пауком» так же запрещен, как и сетью, бреднем, вершами, острогой. Уместно также подсказать, что рыбак за один выезд имеет право выловить не более пяти килограммов рыбы.

Приближается весна — время нереста рыб. Вологодская областная госрыбинспекция обращается ко всем рыболовам-любителям соблюдать правила рыболовства, сохранять и приумножать рыбные запасы нашего края.

Д. ТРЕБЕНКОВ,
райинспектор рыбоохраны Вологодской госрыбинспекции.

СПОРТ

«МОЛОДЦЫ» ВЫХОДЯТ НА ЛЕД

Сегодня в Череповце, в спортивно-концертном зале «Алмаз» начинаются финальные соревнования Всесоюзного турнира на приз клуба «Золотая шайба». В числе 16 команд, прибывших для участия в турнире,—юная дружина Череповца «Огонек». В предварительных играх команда хозяев турнира встретится с хоккеистами Ленинградской, Липецкой и Саратовской областей. Кроме участия в играх, ребята будут сдавать в Череповце нормы ГТО.

Хозяева турнира уже встретили юных гостей. Для них тщательно продумана организация игр, отдых в свободное время. Начал свою работу пионерский пресс-центр. Он будет издавать для участников соревнования специальную газету «Мо-лод-цы» и радиопередачи.

Итак, финал Всесоюзного турнира стартовал. Команды юных хоккеистов вышли на лед. О ходе соревнований редакция будет регулярно информировать своих читателей.

К. ИВАНОВ.

В ДОМЕ ПОЛИТПРОСВЕЩЕНИЯ

22 марта

В 9 часов состоится семинар пропагандистов по основам экономических знаний I года обучения (начальных политшкол, школ основ марксизма-ленинизма, комсомольских кружков), начальных политшкол по основам экономических знаний II года обучения, школ основ марксизма-ленинизма по истории КПСС I и II года обучения, политэкономии социализма, историческому материализму.

В 18 час. 30 мин. в цикле лекций по проблеме «Последние речи, статьи и письма В. И. Ленина и их значение для построения социализма и коммунизма» состоится лекция на тему: **«В. И. Ленин о национальной политике и дружбе народов СССР».** Лектор **В. А. Дмитриева,** кандидат исторических наук. (Малый зал).

ТЕАТР

21 марта
«ДОРОГИ, КОТОРЫЕ МЫ ВЫБИРАЕМ».
22 марта
ПРЕМЬЕРА
«МАДРИДСКАЯ СТАЛЬ».
Начало в 19.30.

КИНО

Им. ЛЕНИНСКОГО КОМСОМОЛА — новый широкоформатный цветной художественный фильм **«Рустам и Сухраб».** Сеансы: 9.30, 11.30, 13.30, 15.30, 17.30, 19.30 (удл.), 21.50. На удлиненном сеансе—**«Годы и фильмы».**

«САЛЮТ». — Большой зал — на сеансах в 9.40, 11.20, 13, 14.30, 18.20, 20, 21.30 — новый широкоэкранный художественный фильм **«Ночной мотоциклист».** В 16.10, 17.10—**«Ну, погоди!»** (пять выпусков). ЗАЛ КИНОХРОНИКИ — новый хроникально - документальный фильм **«Тревожная хроника».** Начало в 12.20, 13.30, 14.40, 15.50, 17, 18.10, 19.20. На сеансах в 10 и 11.10—**«Ну, погоди!»** (пять выпусков). В 20.30—**«Русское поле».**

«РОДИНА» — новый широкоэкранный художественный фильм **«Пятьдесят на пятьдесят».** Сеансы: 9.30, 11.30, 13.30, 15.30, 17.30, 19.30 (удл.), 22.

ДВОРЕЦ КУЛЬТУРЫ ЖЕЛЕЗНОДОРОЖНИКОВ — широкоэкранный художественный фильм **«Гойя или тяжкий путь познания»** (две серии в один сеанс). Сеансы: 15, 18, 21.

«ОКТЯБРЬ» — новый югославский художественный фильм **«19 девушек и один моряк».** Сеансы: 15, 17, 19, 21 (удл.).

«СПУТНИК»—**«Чертова дюжина».** Сеансы: 11, 13, 15, 17, 19 (удл.), 21. На удлиненном сеансе—**«Возвращение катера».**

Смотрите слушайте

ТЕЛЕВИДЕНИЕ

22 МАРТА

9.35 — Новости. 9.45 — На приз клуба «Золотая шайба». 10.15 — И. Гончаров. «Обрыв». 13.30 — Дневник соревнования. 16.20—Ю Герман. «Рассказы о Дзержинском». 16.45 — «Весенние гости». Учебная передача. 17.00 — Беседы о воспитании. 17.30 — Для школьников. «Лети, наша песня». 18.00 — Новости. 18.10 — Для детей. «Лесная почта». 18.30 — «Ленинский университет миллионов». 19.00 Концерт. 19.50 — «Тайник у Красных камней». 4-я серия. 21.00 — «Время». 21.30 — «Рассказы о театре». 22.45 — Кубок европейских чемпионов по баскетболу. ЦСКА — «Иньис» (Италия). 2-й тайм. По окончании — Новости.

РАДИО

22 МАРТА

9.15—М. Каноат—«Голоса Сталинграда». Радиокомпозиция по поэме 9.45—Песни советских композиторов. 10.00—Последние известия. 10.05 — Радио—малышам. С. Иванов — «Будут жить, как лоси». Рассказ. 10.20—«Ровесники». 11.30—«Рабочая радиогазета». 12.00 — Последние известия. 12.15—«В рабочий полдень». 12.45—«В авангарде мирового прогресса». 13.00 — «С. Танеев и его ученики». Музыкальная передача. 14.00—«На стройках года». 14.10—«На одной сцене». Выступление участников художественной самодеятельности и артистов. 14.30 — «Литературные чтения». А. Твардовский — «Василий Теркин». Главы в исполнении Дм. Орлова. Заключительная передача. 15.00 — Последние известия. 15.15—«В республиках, краях и областях». 15.30—«Музыкальная передача из Бухареста». 16.00—«Приглашаем на встречу». У нас в студии учительница Л. Е. Ковалева. 16.20—«В детском радиотеатре». Ю. Бондарев—«Простите нас». 17.00 — Программа радиостанции «Юность». 18.00—Концерт по заявкам советских воинов. 18.40—«Быт—забота общая». 19.00—Последние известия. 19.20—«Высокая должность—мастер». Беседу ведет писатель Е. Добровольский. 19.30—Выполняем просьбы сельских радиослушателей. 20.00—«Литература и искусство за рубежом». Обозрение. 20.45—Международный дневник. 21.00 — Концерт Государственного академического русского народного оркестра имени Осипова. 22.00 — Последние известия. 22.30—Программа радиостанции «Юность»: «Лейся, песня».

ПЕРЕДАЧИ ИЗ ВОЛОГДЫ

6.30 — 7.00 — Обзор газеты «Красный Север». Передача «ГПЗ-23 в третьем году пятилетки». 7.20—7.40—Радиогазета для школьников «Салют». 18.00—Последние известия. 18.10 — Литературная передача.

ВОЛОГОДСКИЙ ГОСУДАРСТВЕННЫЙ ПЕДАГОГИЧЕСКИЙ ИНСТИТУТ

об'являет прием студентов
на заочное отделение
на следующие факультеты и специальности
со сдачей вступительных экзаменов в об'еме программы средней школы:

ФИЛОЛОГИЧЕСКИЙ ФАКУЛЬТЕТ

Специальность: русский язык и литература.

ИСТОРИЧЕСКИЙ ФАКУЛЬТЕТ

Специальность: история.

Поступающие на эти факультеты сдают вступительные экзамены по русскому языку и литературе (письменно и устно), истории СССР (устно), иностранному языку (устно).

ФИЗИКО-МАТЕМАТИЧЕСКИЙ ФАКУЛЬТЕТ

Специальность: математика.

Вступительные экзамены по математике (письменно и устно), физике (устно), русскому языку и литературе (сочинение).

ЕСТЕСТВЕННО-ГЕОГРАФИЧЕСКИЙ ФАКУЛЬТЕТ

Специальности: 1. Биология. 2. География.

Желающие получить специальность по биологии сдают вступительные экзамены по биологии (устно), химии (устно), физике (устно), русскому языку и литературе (сочинение).

Желающие получить специальность по географии сдают вступительные экзамены по географии (устно), истории СССР (устно), математике (устно), русскому языку и литературе (сочинение).

Срок обучения на заочном отделении — 5 лет.

На заочное отделение принимаются в первую очередь учителя, пионервожатые, воспитатели школ и детских учреждений, преподаватели училищ профтехобразования.

Заявления принимаются по 31 мая, вступительные экзамены — с 1 по 20 июня.

Поступающие в институт высылают в приемную комиссию документы: заявление на имя ректора, документ о среднем образовании (в подлиннике и копии, заверенной по месту работы), характеристику-рекомендацию с места работы, выписку из трудовой книжки, медицинскую справку (форма № 286), четыре фотокарточки 3×4.

Все зачисленные на заочное отделение с 1 по 30 июля проходят обязательную учебно-установочную сессию.

Адрес института: 160600, г. Вологда, ул. Маяковского, 6, пединститут, заочное отделение. Телефон: 2-16-32.

ЕЩЕ РАЗ О БОКСЕ В ВОЛОГДЕ

ТОЛЬКО ЭНТУЗИАЗМ...

Человек привык верить красочным афишам. Но придя в спортивный зал ВПВРЗ на первенство города по боксу, я не поверил не только афишам, но и себе. Действительно, «первенство» было, но разве можно его так назвать? Это больше походило на двухдневную встречу между спортклубами ВПВРЗ и «Северянин», да и то только среди юношей. А мужчины? Они тоже участвовали, но их было всего 17 человек, причем никто из них не показал зрелого, отточенного мастерства, столь необходимого даже для первенства города.

А вины их в этом нет. Они были бы рады получить мастерство, но и так уже ходят «счастливчиками» от одной мысли, что занимаются боксом. Для других двери спортивных залов за семью замками. Так в чем же причина? Тренеры не в состоянии принять всех желающих заниматься боксом, у них группы настолько укрупнены, что на тренировке и яблоку упасть негде. А тренеров на город всего двое. Дело в том, что только в двух названных клубах и некоторых профтехучилищах культивируется этот вид спорта. Отсюда и один мастер спорта, подготовленный за последние 10 лет. Можно обвинять тренеров, но они достаточно квалифицированные, чтобы готовить спортсменов высших разрядов. А беда, на мой взгляд, состоит в том, что тренеры физически не в состоянии уделить внимание каждому спортсмену. Их теснит количество занимающихся, отчего страдает качество подготовки.

В настоящий момент бокс в Вологде держится на энтузиазме бывших спортсменов, которым дорога честь города, таких, как И. Грошев, А. Банк, И. Крылов, отдающих все силы, знания, опыт молодым. Бокс—спорт силы, воли, мужества, мастерства. Боксера первого разряда нельзя подготовить за год, его необходимо вести от низшей ступени до совершенства очень долго. Вот пример. В начале марта в зале ВПВРЗ состоялось лично-командное первенство области по боксу среди молодежи. И оно, как нельзя лучше, показало, что положение с боксом не только в городе, но и в области ненормальное. К соревнованию было допущено всего 28 боксеров из трех обществ: «Локомотив» (Вологда), «Труд» (Череповец) и «Трудовые резервы». Все они документально были оформлены как спортсмены первых и вторых разрядов. Но если боксеры легких весовых категорий показали бокс на уровне второго разряда, то категории свыше 71 кг демонстрировали каноны обыкновенной драки. Полное отсутствие тактической подготовки, незнание методов ведения боя, смены его ритмичности, хотя перворазрядникам эти навыки необходимы. Физическая подготовленность спортсменов слаба, работа ног некоординированная, из-за чего боксер «проваливается», делает опасные движения головой. А о волевой подготовке и говорить нечего. Стоит спортсмену получить два-три сильных удара, как он теряет агрессивность и... боксера на ринге нет.

Выход из создавшегося положения можно найти. Разве плохо было, если бы в каждой ДЮСШ работали секции бокса, которые своих лучших воспитанников передавали в общества. На их место пришли бы сотни новых мальчишек. Стоит областному комитету физкультуры и спорта подумать об увеличении тренеров по данному виду спорта, взять под жесткий контроль подготовку перспективных спортсменов, создать необходимые условия педагогам для плановой работы с подростками, ввести командный зачет для всех обществ на городских и областных спартакиадах. Такие меры посильны. Если они будут приняты, то через два-три года можно будет видеть не только прогресс в боксе, но и успех спортсменов на крупных соревнованиях.

Д. ВЛАДИМИРОВ,
мастер спорта СССР.

Администрация, партийная и профсоюзная организации завода «Металлоремонт» выражают глубокое соболезнование родным и близким по поводу преждевременной смерти

ШЕВЕЛЕВА
Бориса Константиновича.

Администрация, коллектив средней школы № 20 выражают глубокое соболезнование Шевелевой Валентине Георгиевне по поводу смерти ее мужа

ШЕВЕЛЕВА
Бориса Константиновича.

НОВЫЙ АВТОТРЕНАЖЕР

В Челябинском пассажирском автотранспортном предприятии № 2 эксплуатируется пока единственный в стране автотренажер, способный абсолютно точно зафиксировать все ошибки шофера, управляющего машиной. На нем хорошо сдавать экзамены водителю, который первый раз садится за руль пассажирского автобуса.

Многочисленные делегации приезжают в АТП-2 из разных республик и областей, чтобы познакомиться с работой новинки.

...Шофер садится в кабину автомобиля. Тренажер включен. На экране, расположенном перед кабиной, возникает дорога. Лента шоссе катится под колеса неподвижного тренажера. Впереди поворот—шофер переключает рычаги, поворачивает баранку, а механизм точно фиксирует все его движения. На табло зажигаются разноцветные лампочки: зеленая — маневр выполнен правильно, красная — запоздал, совершил ошибку... Тренажер—бесстрастный судья, и его решение оспаривать нет смысла.

Уникальный экспонат получил в минувшем году много восторженных отзывов посетителей ВДНХ, в том числе и зарубежных специалистов. Заинтересованным лицам автопредприятий Вологодской области можно написать по адресу: г. Челябинск, 454037, ул. Сталеваров, 5, «Уралниипстромпроект», директору Ю. М. Климову. Десятки шоферов ежедневно может проэкзаменовать тренажер, разбирающийся абсолютно во всех тонкостях правил вождения автомобиля. С его помощью можно проверить, как водитель реагирует на ряд опасностей, возникающих во время движения по маршруту.

Н. КРОХИН,
инженер-приборостроитель.

Редактор
Н. М. ЦВЕТКОВ.

ПОЧТОВЫЙ ИНДЕКС: 160001

НАШ АДРЕС: Вологда-1, ул. Челюскинцев, 3

ТЕЛЕФОНЫ: зам. редактора — 2-31-41, зам. редактора — 2-32-51, ответственный секретарь — 2-31-35, секретариат — 2-53-21, 2-10-62, отделы: партийной жизни — 2-55-70 пропаганды марксизма-ленинизма — 2-03-37, промышленности и транспорта — 2-05-13, строительства и лесной промышленности — 2-55-30, сельскохозяйственный — 2-04-85, советского строительства и быта — 2-01-72, культуры — 2-31-40, информации — 2-31-42, писем трудящихся и работы с рабсельнорами — 2-00-32, приемная писем — 2-00-33, бухгалтерия — 2-55-40, прием об'явлений — 2-04-61.

ГЕ—02552. Индекс 50567. Об'ем 2 п. л. Тир. 99500. Зак. 1438.

Областная типография: г. Вологда, ул. Калинина, 3.