ПРОЛЕТАРИИ ВСЕХ СТРАН, СОЕДИНЯЙТЕСЬ!

КРАСНЫЙ СЕВЕР

ОРГАН ВОЛОГОДСКОГО ОБЛАСТНОГО КОМИТЕТА КПСС И ОБЛАСТНОГО СОВЕТА ДЕПУТАТОВ ТРУДЯЩИХСЯ

ГАЗЕТА ОСНОВАНА В МАЕ 1917 ГОДА
Выходит шесть раз в неделю

СУББОТА, 14 АВГУСТА 1976 г.
№ 190 (17744)
Цена 2 коп.

ТРУДОВОЙ РИТМ ПЯТИЛЕТКИ

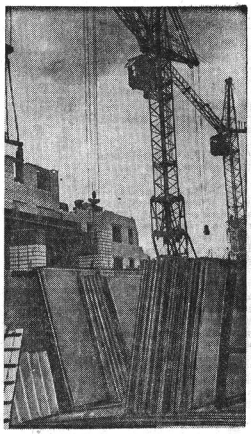

С КАЖДЫМ ГОДОМ хорошеет наш древний город. Улицы одеваются в асфальт, растут многоэтажные дома в микрорайонах Вологды и на центральных улицах. Взять, к примеру, улицу Мира. Здесь возводятся два девятиэтажных дома. Один из них сооружает комплексная бригада, которую возглавляет Николай Дворников.

— Этот 128-квартирный дом, — говорит Н. Дворников, — находится в центре города, он должен украшать улицу. Поэтому мы стремимся сделать его не только добротным, но и красивым. В социалистических обязательствах бригады так и записано: сдавать объекты с хорошей и отличной оценкой.

Бригада держит свое слово. С полной отдачей сил трудятся П. Большаков, Ф. Соловьев, Н. Владимиров и другие строители. Этот коллектив является лучшим по качеству выполняемых работ в строительном управлении № 203 треста «Вологдапромстрой».

НА СНИМКАХ: идет строительство 128-квартирного дома; строители Н. Владимиров, П. Большаков, Н. Дворников и Ф. Соловьев.

Фото А. ЖИДКОВА.

В ЭЛЕКТРОСТАЛЕПЛАВИЛЬНОМ цехе Череповецкого металлургического завода хорошо известно имя А. А. Павлова.

Коммунист Павлов работает мастером на установке вакуумирования стали. Спрос на эту продукцию все время растет, поэтому коллектив электросталеплавильщиков изыскивает внутренние резервы для повышения производительности труда, увеличения выпуска металла и улучшения его качества. Александр Александрович Павлов, которого вы видите на левом нижнем снимке, делает все, чтобы удовлетворить возрастающие потребности в вакуумированной стали.

Фото Н. ЧЕСНОКОВА.

НАРОДУ — ДОБРОТНЫЕ ТОВАРЫ

Увеличить выпуск товаров народного потребления, расширить их ассортимент, улучшить качество — одна из главных задач текущей пятилетки. Она является составной и неотъемлемой частью общей программы повышения благосостояния советского народа.

Предприятия нашей области поставляют в торговую сеть немало различных изделий, которые пользуются большим спросом покупателей. Признание получили мебель с маркой объединения «Прогресс», ткани и готовые изделия Вологодского и Красавинского льнокомбинатов, череповецкой фабрики «Красный ткач», кружева объединения «Снежинка», продукция завода «Северная чернь» и других предприятий. С учетом возрастающих запросов населения наращиваются объемы производства этих и многих других видов продукции. Сверх плана семи месяцев предприятия объединения «Прогресс» произвели мебели на 269 тысяч рублей, Вологодский льнокомбинат — 163 тысячи квадратных метров льняных тканей, обойная фабрика — 59 тысяч кусков обоев. По сравнению с тем же периодом прошлого года увеличился выпуск эмалированной посуды, верхнего трикотажа, швейных изделий, товаров бытовой химии и другой продукции массового спроса.

Наряду с ростом объемов производства на предприятиях области много делается для расширения ассортимента и улучшения качества товаров народного потребления. Добрый пример подают те предприятия, для которых товары народного потребления являются основной продукцией. В целях улучшения качества изделий развивают производство, внедряют новые технологические процессы, совершенствуют методы управления и контроля мебельщики, текстильщики, швейники.

Опыт передовых предприятий показывает, что вопросы улучшения качества изделий следует решать комплексно. Здесь важно не только предусмотреть и реализовать технические мероприятия, но и сделать целенаправленной, действенной воспитательную работу в коллективах, поднять ответственность каждого за порученное дело.

Однако руководители некоторых предприятий медленно решают вопросы технического совершенствования производства, мало заботятся об укреплении технологической дисциплины, слабо повышают роль контролирующих служб. Продукция таких предприятий, как правило, имеет низкие качественные показатели.

Проверка продукции Устюженского маслозавода выявила, что масло сорта «крестьянское» не соответствовало техническим условиям. Причина в том, что здесь нарушалась технологическая дисциплина: использовались несортовое молоко, некондиционные сливки, не выдерживались температурные режимы пастеризации сливок, не контролировались параметры технологического процесса.

Не менее серьезные недостатки обнаружены на Белозерском маслозаводе. Партия сыра сорта «пошехонский» не соответствовала требованиям стандарта. Зарегистрированы повышенное содержание влаги, горький привкус. Причины нарушения ГОСТа те же.

Характерно, что и на некоторых других предприятиях производственного объединения молочной промышленности нет подлинно хозяйской заботы о качестве продукции.

Не изжиты еще недостатки на предприятиях бытового обслуживания населения. Цеху ремонта сложно-бытовой техники головного завода объединения «Вологдарембыттехника» была запрещена реализация тридцати холодильников до устранения выявленных недостатков. Повторная проверка показала, что ряд недостатков так и не был устранен. Такое отношение к делу не служит интересам трудящихся, подрывает авторитет ремонтного предприятия.

В первом полугодии лаборатория госнадзора за стандартами и измерительной техникой сделала 40 проверок товаров народного потребления по их качеству. В 34 случаях обнаружены нарушения требований стандартов и технических условий, выпуск недоброкачественной продукции. Такие нарушения выявлены на Вологодской фабрике игрушек, овчинно-меховой фабрике, на заводе по ремонту радиотелевизионной аппаратуры объединения «Вологдателерадиобыттехника», в объединении «Вологдаоблшвейбыт», кондитерской фабрике.

Эти факты свидетельствуют о низком уровне исполнительской дисциплины работников, о халатности руководителей, а подчас и покровительственном их отношении к бракоделам.

Состоявшаяся в июле третья сессия Верховного Совета РСФСР поставила перед советскими и хозяйственными органами республики конкретные задачи по увеличению производства и улучшению качества товаров народного потребления. В принятом Верховным Советом РСФСР постановлении отмечается, что исполкомы местных Советов депутатов трудящихся обязаны усилить контроль за производством товаров народного потребления и повышением их качества, повысить роль постоянных комиссий и депутатов в осуществлении такого контроля.

Здесь большое поле деятельности для партийных организаций. На предприятиях нашей области еще недостаточно широко подхвачен почин коллектива Калининского камвольного комбината, развернувшего соревнование под девизом «Российским товарам — отличное качество». В пропаганде этого почина важно использовать все формы и методы разъяснительной и воспитательной работы в коллективах. Творческому развитию соревнования должны способствовать широкая и действенная гласность, показ лучших достижений, обмен передовым опытом, моральное и материальное поощрение победителей. Вместе с тем следует помогать отстающим, подтягивать их до уровня передовиков, предъявлять строгие требования к бракоделам.

Увеличение производства и улучшение качества товаров народного потребления — актуальная задача сегодняшнего дня. Это дело огромного политического и экономического значения, неотъемлемая часть всей социальной программы нашей партии.

ПОЧИНУ КУБАНЦЕВ — ПОДДЕРЖКУ

ВЫЗОВ ПРИНИМАЮ

На областном слете передовиков сельского хозяйства тракторист-комбайнер совхоза «Красная звезда» Вологодского района И. И. Даузе вызвал меня на социалистическое соревнование. Он обязался в текущем году улучшить прошлогодний показатель и в уборочную страду намолотить не менее 900 тонн зерна. Вызов заставил меня серьезно задуматься, взвесить свои силы и возможности.

Нам, комбайнерам, предстоит решить нелегкую задачу — убрать урожай примерно с 1000 гектаров. Из них яровых — 600, озимых — 300 и около 100 — семенников многолетних трав. И что самое главное — в кратчайшие сроки и с высоким качеством.

Погода же нас не радует. Много посевов ржи, ячменя и пшеницы полегло. Но это не так страшно. Полеглые колосовые мы убирать умеем. Опыта у комбайнеров достаточно. За штурвалом у нас новичков нет. В прошедшем году мы за день на шести комбайнах намолачивали по 130—140 тонн зерна. Зернотока же не справлялись с переработкой. Бывало, до трех дней простаивали из-за этого. А нынче мы будем убирать хлеб девятью машинами, из которых только СК-5, «Нива» — шесть. Тут задумаешься о сроках.

Правда, сушильное хозяйство уже почти готово к приему зерна. На двух зернотоках заканчивается ремонт помещений и их дезинфекция, готовится к пуску третий агрегат. Думаю, сушильщики не подведут.

В этом сезоне на уборке будут работать два звена. Одно из них доверено мне, а другое возглавит опытный комбайнер Алексей Коновалов. За каждым звеном закрепят автомашины с емкостью кузова на два-три бункера.

Что же касается нашей уборочной техники, то все узлы и агрегаты комбайнов отрегулированы, обкатаны, загерметизированы. Ждем лишь из районного отделения «Сельхозтехники» брезентовые чехлы на зерновые элеваторы и выгрузные шнеки.

Уборочные работы поведем комплексно. Вслед за нами пойдут два звена. Одно будет солому прессовать, другое — скирдовать.

Работать будем весь день, пока роса не выпадет. Иначе нельзя. Каждый погожий час — для урожая. И чтобы не терять ни минуты страдного времени, на работу и домой нас будут отвозить на специальной автомашине, горячими обедами обеспечат прямо в поле.

В социалистическом обязательстве совхоза оговорено, что комбайнеров, намолотивших от 250 до 350 тонн зерна, будут премировать суммой до ста рублей. Те же, кто уберет свыше 500 тонн, — поедут по туристической путевке за границу. В декабре прошлого года мы с женой побывали в Югославии, отдыхали на побережье Адриатического моря. На бункере моего комбайна за прошлый сезон красовались семь звездочек: значит было намолочено 700 тонн зерна. Нынче думаю намолотить 900 тонн, как обязался и мой соперник по соревнованию И. И. Даузе.

Я считаю, что ударный труд и досрочное выполнение социалистических обязательств и будет нашим лучшим ответом на письмо Генерального секретаря ЦК КПСС Л. И. Брежнева к хлеборобам Кубани.

Вызов И. И. Даузе принимаю.

А. СЕЛИВЕРСТОВ,
комбайнер совхоза «Искра» Вологодского района.

ЗИМОВКА БУДЕТ СЫТНОЙ

Хорошие нынче уродились травы на лугах колхоза «Заветы Ильича» Тотемского района. По 25 центнеров сена с гектара убирают здесь с естественных сенокосов. Это позволяет работникам колхоза успешно вести заготовку кормов. Там, где в прошлом году метали стог сена, то нынче — два. Да и клеверные поля не подвели. Каждый гектар дает 40 центнеров сена. Всего заскирдовано 11 тысяч центнеров сена, а это 84 процента к его потребности. На условную голову приходится 16 центнеров корма. Эта цифра еще значительно возрастет.

Заготовка кормов в хозяйстве ведется звеньевым методом, что дает хорошие результаты. Убирает травы на сено механизированное звено Н. Ю. Даниловского. Механизаторы в отдельные дни прессуют не 500 центнеров сена. На заготовке сочных кормов работает механизированное комсомольско-молодежное звено, руководимое Александром Фешиным. Оно заложило в траншеи свыше 1850 тонн силоса и 500 тонн сенажа.

А. ТРЕТЬЯКОВ,
наш внешт. корр.

СИЛОС СВЕРХ ПЛАНА

Наше механизированное звено по трудовому соглашению должно было заложить 3200 тонн силоса. Этот объем работ выполнен нами досрочно, за полмесяца. Успеху содействовали обе стороны, заключившие трудовое соглашение. Правление колхоза провело большую работу по подготовке техники, силосных сооружений, а также кормовых угодий. В частности, были убраны камни с больших площадей, созданы условия для работы, хорошо налажено техническое обслуживание. Со своей стороны, мы, механизаторы, ответили на эту заботу ударным трудом — вели силосование в две смены, каждый стремился перевыполнить сменную норму. За день закладывали 200 и более тонн зеленой массы. Свою работу по подготовке сочных кормов мы решили продолжить, чтобы создать полный их запас на период зимовки скота.

И. ПЕУНКОВ,
звеньевой колхоза имени Ленина Белозерского района.

ВОЗРАСТУТ ПЕРЕВОЗКИ

Глубоко взволновало водителей, ремонтников, инженерно-технических работников и служащих Вологодского транспортного управления опубликованное 28 июля в «Правде» письмо Леонида Ильича Брежнева к коллективам бригад водителей Северо-Кавказского территориально-транспортного управления, которые возглавляют И. Т. Ярошенко и В. И. Носачев. В коллективах транспортного управления на митингах и собраниях прошло широкое обсуждение письма передовых бригад.

Автомобилисты Вологодского транспортного управления, участвуя в перевозке сельскохозяйственных продуктов, удобрений и химикатов, оборудования и машин, материалов для сельских строек, оказывают значительное влияние на производство сельскохозяйственных продуктов в области. Кроме того, на период уборочной страды в помощь другим областям направляются многие сотни грузовых автомашин из Вологодского управления.

Горячо поддерживая почин кубанцев, вологодские автотранспортники обязались в своей области и за ее пределами до конца года перевезти 212 тысяч тонн сельхозпродуктов. Это на 62 тысячи тонн больше, чем предусмотрено планом перевозок сельхозпродуктов на первый год десятой пятилетки. Автомобилисты дали слово на перевозке сельскохозяйственных продуктов проделать 3,6 миллиона тонно-километров.

А. ИВАНОВ,

ВЫПОЛНЕНИЕ ПЛАНА

РОЗНИЧНОГО ТОВАРООБОРОТА ЗА ЯНВАРЬ — ИЮЛЬ 1976 ГОДА

ПЕРВАЯ ГРАФА — районы, ВТОРАЯ — выполнение плана за семь месяцев по району, ТРЕТЬЯ — в том числе потребкооперацией, ЧЕТВЕРТАЯ — выполнение плана за июль по району, ПЯТАЯ — в том числе потребкооперацией (в процентах).

Кадуйский	103,8	101,5	103,3	100,3
Вологодский	103,3	103,2	102,0	102,2
Великоустюгский	103,1	102,7	98,9	100,5
Череповецкий	102,8	101,1	98,5	97,4
Нюксенский	102,2	104,2	99,5	100,0
Тотемский	102,2	103,1	101,1	104,6
Междуреченский	102,0	102,8	93,7	93,2
Шекснинский	102,0	101,9	100,1	100,0
Верховажский	101,7	102,1	101,7	101,8
Устюженский	101,2	100,9	96,6	97,2
Тарногский	100,6	100,0	97,8	95,7
Кирилловский	100,5	98,9	98,4	96,8
Грязовецкий	100,3	100,0	98,1	98,4
К. Городецкий	100,3	99,5	99,2	100,1
Вашкинский	100,1	97,9	90,5	84,9
Сямженский	100,1	98,8	101,5	102,2
Вожегодский	99,7	99,9	99,1	97,2
Сокольский	99,6	100,0	101,1	100,8
Бабаевский	99,4	96,4	100,7	98,8
Вытегорский	99,4	100,2	97,6	97,6
Белозерский	99,3	99,3	94,0	93,4
Никольский	99,0	98,5	94,7	94,9
Чагодощенский	99,0	97,7	99,5	97,1
Усть-Кубинский	98,6	98,5	95,5	94,6
Харовский	98,6	96,6	94,2	90,8
Бабушкинский	98,4	97,2	96,8	94,1
ГОРОДА				
Вологда	103,8	—	104,8	—
В. Устюг	103,5	—	107,3	—
Сокол	102,3	—	102,1	—
Череповец	102,0	—	100,3	—

За семь месяцев 1976 года товарооборот государственной и кооперативной торговли области составил 659,4 миллиона рублей.

Сверх плана населению продано товаров на 11,6 миллиона рублей.

В сравнении с тем же периодом прошлого года товарооборот увеличился на 30,8 миллиона рублей, или на 4,9 процента, в том числе по организациям государственной торговли — на 5,4 процента.

За семь месяцев 1976 года наибольшего прироста товарооборота достигли торгующие организации Кадуйского, Вологодского, Нюксенского, Великоустюгского, Шекснинского и Череповецкого районов, городов Вологды и Череповца.

Предприятиями общественного питания области план товарооборота семи месяцев выполнен на 103,8 процента, а по реализации собственной продукции — на 105,9 процента.

ПРИЕМ Л. И. БРЕЖНЕВЫМ

ДЕЛЕГАЦИИ ФЕДЕРАЦИИ ЭКОНОМИЧЕСКИХ ОРГАНИЗАЦИЙ ЯПОНИИ

Генеральный секретарь ЦК КПСС Л. И. Брежнев 13 августа принял находящуюся в Советском Союзе делегацию федерации экономических организаций Японии («Кэйданрэн») — председателя федерации Тосио Доко (глава делегации), заместителей председателя федерации Кидзо Ясуи, Исаму Саэки, Бумпэй Оцуки, Норисигэ Хасэгава, Нихатиро Ханамура, начальника правления федерации Цугио Ибаяси.

В ходе беседы, прошедшей в деловой, дружественной обстановке, имел место обмен мнениями о состоянии и перспективах развития отношений между Советским Союзом и Японией. Особое внимание было уделено вопросам торгово-экономического сотрудничества.

Л. И. Брежнев и Т. Доко выразили удовлетворение тем, что в последние годы торгово-экономические связи между двумя странами неуклонно расширяются. В последние годы заключен ряд соглашений о крупномасштабных проектах экономического сотрудничества. Такой курс отвечает интересам Советского Союза и Японии.

Л. И. Брежнев подчеркнул стремление Советского Союза к последовательному развитию и углублению добрососедских отношений с Японией.

Т. Доко отметил, что экономические круги Японии придают важное значение деловому сотрудничеству с Советским Союзом на долговременной основе, они выступают за дальнейшее развитие дружественных отношений с СССР.

В беседе приняли участие: с советской стороны — министр внешней торговли Н. С. Патоличев, первый заместитель министра внешней торговли И. Ф. Семичастнов, помощник Генерального секретаря ЦК КПСС А. И. Блатов, торгпред СССР в Японии В. Б. Спандарьян; с японской стороны — посол Японии в СССР Акира Сигемицу.

(ТАСС).

ДЕЛО ЧЕСТИ КАЖДОГО

ХЕЛЬСИНКИ, 13 августа. (ТАСС). С призывом ко всем членам Коммунистической партии Финляндии, всем борцам за мир и демократию еще активнее включиться в кампанию по сбору подписей под новым Стокгольмским воззванием обратилось сегодня Политбюро ЦК КПФ.

Участие в борьбе за мир, разрядку международной напряженности и разоружение — дело чести каждого, подчеркивается в призыве.

Кампания по сбору подписей под новым Стокгольмским воззванием успешно проходит сейчас в различных районах мира. В Финляндии сбор подписей под этим документом закончится в середине сентября.

РЕЙД «КРАСНОГО СЕВЕРА»

ПОДВОДЯТ ПАРТНЕРЫ

Зерновое поле совхоза «Ростиловский» — самое большое в Грязовецком районе. Под хлебами здесь занято свыше 2500 гектаров пашни. При запланированной урожайности 19 центнеров зерна с гектара валовой сбор его составит 4750 тонн.

Урожай на полях зреет хороший. Теперь главная задача — убрать его быстро и без потерь.

— К жатве и приемке такого количества зерна мы в основном готовы, — заявил нам главный инженер В. А. Козырев.

В хозяйстве имеется 18 зерновых комбайнов, в том числе — восемь марки «Нива», для досушки и переработки хлеба совхоз располагает комплексами «КЗС-20» и «СЗС-8», шестью пунктами с «ВПТ-400» и «ВПТ-600». По расчету специалистов, зерновые будут обмолочены за 19 рабочих дней. Чтобы ускорить их обмолот, 10 комбайнов переводится на двухсменную работу. Эти уборочные агрегаты уже укомплектованы кадрами, люди расставлены так, что на одной машине будут трудиться опытные и молодые механизаторы. Для отвозки хлеба от комбайнов выделено необходимое количество транспортных средств; автомашины и тракторные тележки подготовлены к работе.

Большое внимание уделяется качеству уборки. В совхозе четвертая часть зерновых занята рожью. После прошедших проливных дождей она полегла. Для уборки ржи все агрегаты оборудованы стеблеподъемниками, комбайны «СКП-4» поставлены на гусеничный ход. Это позволит их использовать на случай ненастной погоды.

Несмотря на большую занятость механизаторов на заготовке кормов, инженерная служба все же смогла организовать группу по ремонту уборочной техники.

На сегодняшний день из 18 зерноуборочных комбайнов к выходу в поле готово 16. Остальные машины в стадии ремонта и будут сделаны через несколько дней.

Заканчивается ремонт зерносушильных токов. Они будут работать круглосуточно. Подобраны машинисты, с ними проведен инструктаж. Сушильщики с помощью совхозных рационализаторов много сделали по повышению производительности машин. На четырех зернотоках для предварительной вентиляции зерна смонтировано восемь бункеров, на сушилках льновороха установлены механизированные разгрузочные камеры. Теперь ни одна тонна зерна и льносемян не будет разгружена на открытую площадку, что особенно важно в условиях нынешнего дождливого лета.

Если в количественном отношении совхоз «Ростиловский» занимает по подготовке техники к уборке одно из первых мест в районе, то по качеству ремонта у инженерной службы управления сельского хозяйства райисполкома есть много претензий. Например, на некоторых комбайнах «СК-4» поставлены изношенные ходовые ремни.

— Неважно обстоят дела с электрооборудованием комбайнов, — пожаловался нам механик третьего отделения В. А. Перевозчиков.

Оказывается, на двух комбайнах нет генераторов, на одном — магнето. Пришлось механику дать команду снять электрооборудование с тракторов. Но ведь сейчас самый разгар полевых работ: заготовка кормов, сев озимых. И становить трактор на прикол — это также не выход.

— Этими и некоторыми другими запчастями нас плохо обеспечивает «Сельхозтехника», — отвечает главный инженер совхоза. — Заявки на них даем, но наши просьбы остаются без ответа, хотя необходимые нам узлы есть в складах областной базы «Сельхозтехники».

Есть в хозяйстве пробелы и в организации труда. В первом отделении хорошо зарекомендовало себя зерноуборочное звено А. Смолина. В звене и урожай всегда выше, и потерь из-за сокращения сроков уборки меньше.

В других отделениях таких звеньев нет. Их почему-то на предстоящую уборку и создавать не собираются.

Требует корректив и рабочий план проведения уборки. В плане указаны уборочные площади, сроки, а кто на каком поле будет работать — неизвестно. Отсутствует в плане раздел агитационно-массовой работы. Для механизаторов, которые будут заняты на уборке хлебов, не доведены задания, не знают они условий социалистического соревнования, системы основной и дополнительной оплаты труда.

Складывающиеся погодные условия таковы, что механизаторам придется в период уборки держать трудный экзамен на мастерство. Помочь им успешно выдержать его — значит сейчас повести вокруг почина земледельцев Кубани широкую агитационно-массовую работу, нацелить трактористов-комбайнеров на выполнение и перевыполнение сменных норм выработки, на высокое качество работ.

Р. РУСИНОВ, внешт. инспектор районного комитета народного контроля; А. АНИСИМОВ, комбайнер совхоза «Ростиловский»; А. ГОЛУБЦОВ, наш корр.

Сегодня на 2-й сменной странице

ДЛЯ ЧИТАТЕЛЕЙ ВОЛОГДЫ: «ЗОЛОТОЙ ФОНД» — Л. Горов, «В ЦЕНТРЕ ГОРОДА» — Н. Луценко, новости, события, факты.

ДЛЯ ОСТАЛЬНЫХ ЧИТАТЕЛЕЙ: «НОВЬ ДРЕВНЕГО БЕЛОЗЕРСКА» — Н. Вершинин, «ВАЖНЕЙШИЙ РЕЗЕРВ УКРЕПЛЕНИЯ КОРМОВОЙ БАЗЫ» — Л. Эрнст и Л. Боярский, «ОТ РУБЕЖА К РУБЕЖУ» — М. Яковлев и другие материалы.

О Вологде и вологжанах

№ 20 СПЕЦИАЛЬНЫЙ ВЫПУСК ДЛЯ ЧИТАТЕЛЕЙ ОБЛАСТНОГО ЦЕНТРА

● **1906 г., август** — в Главных железнодорожных мастерских отремонтирован первый паровоз.

● **1917 г., ноябрь** — в мастерских создается партийная организация РСДРП.

● **1919 г., август** — рождение комсомольской ячейки.

● **1919 г., 28 сентября** — коммунистический субботник, в котором участвовало 420 человек и который прошел, как писала тогда газета «Красный Север», «с величайшим подъемом».

● **1924 г.** — по Ленинскому призыву пятьсот рабочих и служащих мастерских вступили в ряды партии большевиков.

● **1935 г.** — мастерские переименовываются в Вологодский паровозовагоноремонтный завод.

● **1940 г.** — выпуск паровозов по сравнению с 1913 годом увеличился в четыре раза, вагонов — в два раза.

● **1941—1945 гг.** — героически трудятся рабочие ВПВРЗ под лозунгом «Все — для фронта, все — для победы!». За годы войны коллективу завода 13 раз присуждалось переходящее Красное знамя Народного комиссариата путей сообщения СССР и ЦК профсоюза рабочих железнодорожного транспорта, — оно в 1946 г. передано заводу на вечное хранение. 4 раза — переходящее Красное знамя Государственного Комитета Обороны СССР.

За храбрость и отвагу в битве с фашизмом, за самоотверженный труд в годы войны 2359 работников завода удостоены правительственных наград. Четверо работников — А. К. Панкратов, А. В. Маракасов, С. Н. Орешков (все трое — посмертно) и И. А. Каберов стали Героями Советского Союза.

● **1946—1976 гг.** — на треть выросли производственные площади. Все постройки возведены собственными силами и средствами.

● **1962 г.** — завод переходит на ремонт цельно-металлических вагонов, выпускает служебно-технические вагоны и запасные части для железнодорожного транспорта.

● Одними из инициаторов движения за коммунистическое отношение к труду в Вологде стали представители ВПВРЗ — бригады кровельщиков под руководством И. В. Лебедева и слесарей под руководством В. А. Панова.

● **1968 г.** — отремонтирован последний паровоз.

● **1971—1975 гг.** — объем выпуска продукции за девятую пятилетку увеличился на 21 процент; выпуск пассажирских вагонов за это же время — на 33 процента. Производительность труда выросла на 24,9 процента. Заводские рационализаторы внедрили более 2000 рацпредложений и тридцать четыре изобретения, что позволило сэкономить 737 тысяч рублей. Тружениками завода оказана шефская помощь сельскому хозяйству области на сумму 362,4 тысячи рублей. Завод неоднократно выходил победителем в соревновании предприятий города и заводов Министерства путей сообщения СССР.

● **1976 г.** — за успехи в труде во втором квартале первого года новой пятилетки коллектив награжден переходящим Красным знаменем Министерства путей сообщения СССР и ЦК профсоюза рабочих железнодорожного транспорта.

70 лет исполняется Вологодскому паровозо-вагоно-ремонтному заводу

ЗОЛОТОЙ ФОНД

РЕПОРТАЖ

О РАБОЧИХ ТРАДИЦИЯХ ЗАВОДА

В ЭТОМ репортаже будут цифры и много фамилий — но не так много, как хотелось бы. Вологодский паровозовагоноремонтный — живая история городского рабочего класса, и надо бы поименно назвать десятки и даже сотни людей, чей труд оставил и оставляет след в сердцах и памяти.

Сегодня в 15 часов во Дворце культуры железнодорожников соберется коллектив завода. На торжество приехали гости. Среди них — Борис Николаевич Смирнов, первый секретарь заводской комсомольской ячейки, впоследствии — летчик, офицер. Мы встретились с Борисом Николаевичем в парткоме завода. Он оживлен, приветлив, взволнован. Он называет фамилии, справляется о старых знакомых, упоминает одного, другого, а ему: «Увидите, всех увидите!».

Подумайте: прошло пять десятков лет с тех пор, как Б. Н. Смирнов ушел с завода, а встречают его старые друзья! Это удивительно и одновременно — в порядке вещей здесь. Свыше пятисот человек трудятся на заводе по тридцать и больше лет. Вам поведают, каким был первый ударник Северного края Николай Ильич Демин и даже вспомнят его рассказы о том, как в 1931 году он совершил на теплоходе «Украина» путешествие по маршруту: Ленинград—Гамбург—Лондон—Генуя — Стамбул—Одесса в числе других поощренных ударников. Вспомнят, как чествовали в 1935 году первого в области стахановца и одного из первых вологжан, награжденных орденом Ленина, — Николая Петровича Бахтиарова. Как вырос из рабочих, стал первым инженером и начальником завода Николай Васильевич Козлов.

Ветераны — гордость завода. Слесарь вагоносборочного цеха Григорий Григорьевич Гудков трудится здесь — с перерывом на гражданскую войну — с 1914 года! Ему давно бы нужно отдыхать, но нет — завод притягивает к себе, не отпускает. Все на ВПВРЗ знают лучшего лекальщика Леонарда Сигизмундовича Ягелло. Он тоже не уходит с трудового поста. Трудится и Федор Венедиктович Хорошин. Он пришел на завод учеником слесаря, был нормировщиком, начальником отделов заводоуправления. Этот человек получил диплом инженера, когда ему было 53 года.

Что ни фамилия — то яркая, большая личность, заслуживающая не просто упоминания — повести!

Под открытым небом около ремонтно-механического цеха трудилась группа. Командовал высокий, гладко выбритый человек:

— Осторожнее, ребятки, сейчас я вас научу, как тут нужно...

Ни за что не дал бы ему, Ивану Ивановичу Забродину, 70 лет. А ему семьдесят. Он помнит биржу труда. Помнит, как заводская электростанция топилась дровами, каждый день нужно было сжечь 400 кубометров. Сейчас цеха питаются электричеством от государственных линий. Сравнительно недавно еще, лет двадцать назад, на заводе было двадцать пять единиц подъемного оборудования, нынче — 140. Всюду краны. По цехам снуют кары. Почти полностью механизированы транспортные и погрузочно-разгрузочные работы.

— Вроде и корпуса все те же, старые, а завода не узнать, — говорит Иван Иванович. — Взять хоть это (протягивает руку, дотрагивается до ветки) — зелень кругом. А ведь на болоте стоял завод.

Иван Иванович с удовольствием передает свой опыт молодым. Он спешит: группа делает зерносушилки для подшефного совхоза «Нефедовский», нужно успеть к жатве.

— Ребята хорошие — Вадим Чеблаков, сын кровельщика, брат его Сергей. Мамаша их тут же на заводе работает. Много у нас таких.

Это еще одна особенность паровозовагоноремонтного: здесь много рабочих династий. Взять хоть бывшего начальника инструментального цеха Михаила Ивановича Точиленко. Его дед работал на ВПВРЗ с основания завода, отец тут трудился, три брата. Потом пришла на завод дочь Михаила Ивановича — Нина Михайловна, потом племянник Юрий Георгиевич. Однажды подсчитали: семья проработала на заводе 215 лет!

А Вагенгеймы — знаменитая фамилия, а Заблодалов Александр Николаевич! В сороковом году он привел на завод сына Николая, в 41 — дочь Надежду. Муж Надежды тоже здесь — машинист Бландов. А в прошлом году появился в цехе Бландов - младший, Саша. Он сейчас в армии, на заводе его ждут.

Уважают на заводе Владимира Васильевича Кулева, слесаря механо-комплектовочного цеха. Выросли два сына и пришли сюда же. Сергей — прекрасный столяр-краснодеревщик. Его брат — Геннадий трудится рядом с отцом. Здесь, на заводе, братья стали коммунистами.

Это новое поколение прославленного коллектива, принявшее традиции отцов. Я рад, что познакомился с бригадиром электриков Юрием Федоровичем Чугловым. В цехе его все зовут просто Юра. Ему 33-й год. Коммунист, заместитель секретаря партбюро цеха, член парткома завода, член райкома партии.

— Как попал на ВПВРЗ? Както само собой получилось. Отец у меня тут всю жизнь проработал. В бригаде 10 человек. Все молодежь. Я скажу так: ребята — отличные! Многие учатся. Саша Муранов и Валерий Тихомиров нынче закончили школу. Боря Лобанов — в вечернем машиностроительном техникуме, Николай Куликов — студент политехнического. План постоянно выполняем на 120—125 процентов. Идем с заделом из месяца в месяц.

— От чего успех зависит? От дисциплины. Третий год у нас — ни одного нарушения. Бригадир должен быть каждый день в форме. И, понимаете, — дружба. Пришел в бригаду Борис Окуличев. В наставники ему мы определили Мишу Никулина. Оба — комсомольцы, разница в возрасте всего дватри года. Борис всюду бывал с Михаилом. Бывало, оба склонятся над схемой — разбираются. Сейчас Борис работает самостоятельно, приобрел высокую квалификацию, но их все равно всегда видишь вместе...

— Не боюсь ли, что ребята меня обгонят? Очень может быть! Но я тоже собираюсь учиться. В этом году не вышло, на следующий буду поступать. Даже дома жена настаивает.

Такие люди, как Юрий Чуглов, определяют сегодняшнее лицо завода. Каждый пятый работник здесь — коммунист, каждый десятый — комсомолец. Партийная организация — инициатор всех добрых начинаний. Недавно секретари цеховых партийных организаций и партгрупорги собрались за «круглым столом». Тема беседы: «Роль коммунистов в заводском коллективе». Вот что рассказал секретарь парторганизации колесного цеха Е. Б. Щербаков:

— Партбюро совместно с цехкомом разработало повышенные социалистические обязательства в честь 70-летия завода. Они были приняты на рабочем собрании. Уже выпущено сверх плана 70 колесных пар нового формирования, 20 колесных пар отремонтировано...

Короткий рапорт. А за ним?

А за ним огромная, каждодневная будничная работа. В инструментальном цехе хорошо приживается молодежь. И это не случайно. Здесь отличные наставники, среди них лучший наставник завода коммунист К. А. Петров. В первый год прошедшей пятилетки этот коллектив выступил с инициативой — бороться за цех без нарушений трудовой дисциплины и правопорядка. И теперь здесь нет нарушений трудовой дисциплины. Решающую роль сыграло соревнование, в котором принимает участие весь коллектив. Итоги подводятся регулярно: каждый день — по выполнению сменно-суточных заданий, ежемесячно — по выполнению соцобязательств цехом, бригадами. Результаты предаются широкой гласности. Торжественно вручаются переходящие красные вымпелы победителям — лучшему рабочему, лучшей смене.

Завод смело шагнул вперед в девятой пятилетке. В это же время шла модернизация производства. Полностью, например, механизирован шихтовый двор литейного цеха, выпуск тормозных колодок переведен на конвейер. Новшества можно перечислять и перечислять.

И, конечно, большую роль сыграло то обстоятельство, что во главе многих цехов стоят люди, выросшие на заводе, преданные заводу, знающие нужды коллектива. В одном из таких цехов — в цехе служебно-технических вагонов — я побывал. Здесь трудятся бригадиры, известные на ВПВРЗ — Г. П. Карпенко, С. С. Плеханов, А. А. Ерыков, В. М. Табунов... Каждый душой болеет за производство, является примером для товарищей.

Но есть задачи, которые не по плечу отдельной бригаде. Важен ведь настрой всего коллектива. И тут нельзя не назвать фамилию начальника цеха Бориса Александровича Молодцова — человека, который руководит коллективом и дает нужный настрой. Как он начинал? Пришел учеником слесаря, сдал на разряд, вышел в бригадиры, потом — начальник комплекса, заместитель начальника цеха, начальник цеха. Завод посылал его в Ленинград учиться, он возвратился с дипломом.

...Люди паровозовагоноремонтного. Золотой фонд предприятия. Появились в Вологде заводы побольше ВПВРЗ, почище, попрестижней — например, подшипниковый. А здесь еще и ручного труда много, и шуму больше, и копоть, и огни сварки — сказывается «специфика ремонтного производства». Но тот, кто проникся традициями коллектива и его заботами, никогда не уйдет с завода. Тут работают подолгу, тут работают всю жизнь.

Хорошо началась на ВПВРЗ десятая пятилетка. Итоги первого полугодия: план по выпуску валовой продукции выполнен на 102,2 процента, сверх плана реализовано продукции на 89 тысяч рублей.

Последние месяцы завод жил подготовкой к юбилею. Нет, речь идет не о парадной шумихе. Хотелось трудом отметить день рождения, точнее — год рождения завода. И сегодня в зал Дворца культуры железнодорожников будет внесено Красное знамя, которое завоевано за самые последние трудовые достижения: прекрасный подарок сделал себе коллектив к юбилею.

С днем рождения, ВПВРЗ!

С новыми трудовыми победами в десятой пятилетке — пятилетке качества.

Л. ГОРОВ,
наш спец. корр.

Это, пожалуй, одно из самых почетных званий на заводе — «Мастер — золотые руки». Оно присваивается ветеранам предприятия — отличным знатокам производства и воспитателям молодого поколения рабочих. Вот они на снимке: слесарь электровагоноремонтного цеха Н. М. Колобов, столяр вагоностолярного цеха П. А. Панков, слесарь цеха служебно-технических вагонов В. К. Лепаков, слесарь инструментального цеха П. А. Копытов, слесарь литейного цеха В. А. Баннов.

Фото Н. СЕНИНА и Ю. ДАНИЛОВСКОГО.

ИСТОРИЧЕСКАЯ справка: калужский капиталист Петухов и К°, построившие железнодорожные мастерские, предусмотрели для рабочих лишь одно социальное мероприятие. Был выстроен так называемый «арестный дом» — «для непокорных и бунтовщиков». Это деревянное здание, похожее на сарай, сохранилось. Оно расположено на углу улиц Воровского и Клары Цеткин.

К 1917 году завод имел жилья для рабочих — 735 кв. метров.

«Арестный дом» не помог К° справиться с непокорными и бунтовщиками, как не помогли иконы и молебны в цехах. Ровно пятьдесят лет назад, в 1926 году, отмечая двадцатилетие завода, «Красный Север» писал: «С момента основания Главных железнодорожных мастерских ни одно более или менее заметное явление в русском рабочем движении не оставалось без отклика со стороны рабочих ТМВ. Вот почему они составили основу вологодского пролетариата и в февральской и Октябрьской революциях в наших местных условиях играли главенствующую роль».

Многие имена заводчан вошли в историю края. В Вологде улицы В. И. Мохова и К. П. Хлюстова напоминают нам сегодня о деятельности сильной группы социал-демократов на заводе. Они и их товарищи — И. П. Набатов, В. Е. Дробышев, П. Н. Александров, А. М. Казак — возглавляли и организовывали рабочее движение.

Но память об этих людях — не только в названиях улиц. Она — в повседневной жизни, в тех колоссальных изменениях, которые свершились после революции.

Особенно большие социально-культурные перемены произошли в жизни коллектива в последние годы. Сегодня улицы Пролетарская, Кирова, Октябрьская, Мохова — это целый район, где стоят новые многоэтажные дома для рабочих. Завод имеет 51000 кв. метров своего жилья. К услугам заводчан две библиотеки, поликлиника и здравпункт (который, кстати, работает круглосуточно), современный спортивный зал, в котором занимаются полтысячи рабочих ВПВРЗ и членов их семей, две базы для рыбной ловли, двухдневный дом отдыха «Аникин лес». Заканчивается строительство еще одного красивого, благоустроенного общежития.

В шести заводских яслях и детских садах воспитываются 850 ребятишек. В своем пионерлагере «Орленок», расположенном в прекрасном хвойном лесу на берегу реки, за последнее десятилетие провели летние каникулы 5000 детей работников предприятия.

На заводе построены лучшие в городе учебные мастерские, где ежегодно проходят производственную практику свыше двухсот учащихся общеобразовательных школ города.

За восьмую и девятую пятилетки более чем на треть выросла средняя заработная плата рабочих и служащих завода. В 1965 году она составляла 97,2 рубля, нынче — 165,6.

Каждый день приносит радостные перемены.

ДОМА, ПРИНАДЛЕЖАЩИЕ ЗАВОДУ, ОБРАЗУЮТ УЛИЦЫ...

В ЗАВОДСКОМ СПОРТЗАЛЕ.

ПАРТИЙНАЯ ХРОНИКА

На бюро Октябрьского райкома КПСС заслушана информация второго секретаря райкома ВЛКСМ В. И. Лефонова о выполнении постановления райкома КПСС «О ходе обмена комсомольских документов». Бюро райкома КПСС отметило, что обмен комсомольских документов способствовал повышению трудовой и общественно-политической активности молодежи. Вместе с тем, работа ряда первичных комсомольских организаций не отвечает требованиям завершающего периода кампании по обмену комсомольских документов. Бюро райкома КПСС обязало райком ВЛКСМ и первичные комсомольские организации активизировать организаторскую работу по обмену комсомольских документов и усилить индивидуальную работу с комсомольцами.

* * *

В Октябрьском райкоме КПСС проведено совещание редакторов многотиражных газет по вопросам освещения социалистического соревнования. Перед собравшимися выступил секретарь райкома КПСС П. М. Степанов.

* * *

На очередном занятии районной школы начальников цехов и мастеров председатель плановой комиссии Октябрьского райисполкома Л. А. Кудринская проанализировала итоги работы промышленных предприятий района за семь месяцев. О внедрении полного хозрасчета в цехе, на участке, в бригаде рассказывала собравшимся зам. начальника планового отдела ВПВРЗ Л. А. Курышева. «Организация социалистического планирования на промышленных предприятиях» — тема выступления главного экономиста ГПЗ-23 С. П. Шимарева.

В ГОРИСПОЛКОМЕ

Прошел очередной день работы постоянных комиссий Вологодского городского Совета депутатов трудящихся. Разнообразен круг вопросов, которые решаются постоянными комиссиями горсовета.

Постоянная комиссия по здравоохранению и социальному обеспечению заслушала сообщение и. о. главного инженера строительного управления «Заводстрой» Ю. В. Тюкина о ходе строительства поликлиники ГПЗ-23.

Постоянная комиссия по строительству рассмотрела вопрос повышения качества строительства жилья и объектов соцкультбыта трестом «Вологдагражданстрой» и СУ № 203 треста «Вологдапромстрой».

Постоянная комиссия по промышленности и бытовому обслуживанию обратила внимание на необходимость улучшения обслуживания населения трансагентством.

Постоянная комиссия по жилищно - коммунальному хозяйству и благоустройству обсудила вопрос о ходе выполнения плана капитального ремонта жилого фонда горжилуправления.

Постоянные комиссии по торговле и общественному питанию и по социалистической законности и охране общественного порядка рассматривали состояние работы с письмами и жалобами трудящихся в тресте столовых и подведомственных тресту предприятиях и в «Облсправке».

Постоянная комиссия по культуре обсудила ход подготовки учреждений культуры к работе в зимних условиях.

Постоянная планово-бюджетная комиссия обсуждала финансово-хозяйственную деятельность хлебокомбината.

Спрашивай — отвечаем

В ЦЕНТРЕ ГОРОДА

На площади Революции воздвигается памятник. Хотелось бы знать, как он будет выглядеть, кто его авторы?

Т. БОРИСОВ,
г. Вологда.

На площади устанавливается памятник участникам Октябрьской революции и гражданской войны. На стеле, символизирующей факел, будет выбита надпись-посвящение, установлен барельеф со знаменитыми тачанками, сценами из тех легендарных времен.

Проект памятника разработан в Ленинградском комбинате декоративно-прикладного искусства и скульптуры. Авторы его — скульптор Л. А. Архипов, архитектор В. С. Волонсевич. Проект утвержден художественно - экспертным советом Министерства культуры РСФСР.

Н. ЛУЦЕНКО,
главный архитектор Вологды.

НОВОСТИ ● СОБЫТИЯ ● ФАКТЫ

Вторая медаль

Алая глянцевая папка. Раскрываем ее. На второй странице читаем: «Пятилетке эффективности и качества — энтузиазм и творчество молодых». На третьей крупно:

«Диплом
Мальцев Анатолий Александрович.
Лауреат Всесоюзного смотра научно - технического творчества молодежи».

Подписи: Центральный Комитет ВЛКСМ. Главный комитет ВДНХ СССР. Центральный совет ВОИР. Всесоюзный совет НТО.

К папке приложена коробочка, в которой бронзовый знак «Лауреат НТТМ».

Такие награды принесла почта из Москвы в БРИЗ ГПЗ-23 для вручения инженеру-конструктору отдела главного технолога А. А. Мальцеву. Второй год подряд молодой рационализатор участвует в этом смотре. В прошлом году он тоже был удостоен бронзовой медали.

На «НТТМ-76» лауреат премии имени Можайского представил два предложения. Первое — устройство для подачи прутков в токарный автомат. Новинка позволила уменьшить длину концевого отхода прутка, в результате каждый автомат дал экономию в сумме 1,2 тысячи рублей. От внедрения второго предложения — устройства для одновременной подрезки торца, вытачки канавки и расточки желоба кольца подшипника — получен экономический эффект 18 тысяч рублей.

Н. НИКОЛАЕВ.

На стендах — творчество писателя

В областной библиотеке имени Бабушкина стало традицией отмечать юбилеи вологодских литераторов персональными выставками. Такие выставки были посвящены творчеству В. П. Астафьева, В. В. Гуры. Ныне на стендах — книги, альманахи, журналы с произведениями И. Д. Полуянова, которому в августе исполнилось 50 лет.

Всего выставлено двадцать изданий книг, альманахов, сборников, экспонируются 140 газетных и журнальных публикаций. Отдельные разделы — «Литература о жизни и творчестве И. Д. Полуянова» и «Библиография». На выставке представлено практически все, что создал писатель, и все, что о нем, о его творчестве опубликовано.

Н. БЕЛОВА,
зам. директора библиотеки.

Мода пришла в общежитие

В этот субботний день многие парни, проживающие в общежитии треста «Вологдасельстрой», подолгу задерживались в красном уголке. Здесь была организована выставка - продажа мужской верхней одежды: в гости к строителям пришли работники пошивочного комбината «Вологдаоблшвейбыт». Демонстрировались новые модели костюмов, пальто, спортивных курток.

Модельер комбината рассказывает, какие модели модны в нынешнем сезоне, ребята, не торопясь, рассматривают экспонаты, выбирают. Многие в этот день приобрели покупки, обновили свой гардероб.

Это уже не первая встреча работников пошивочного комбината со строителями. Швейники внимательно относятся к запросам проживающих в общежитии, быстро и качественно выполняют заказы.

М. ГОРБАЧЕВ.

Возраст — не помеха

Как всегда, здесь люди в спортивной форме. Массаж, разминка, гимнастические упражнения, легкий бег... Но если присмотреться, уловишь что-то необычное. Это необычное — возраст спортсменов. В группу здоровья при ДСО «Труд» приходят и те, кому около сорока, и те, кто уже давно шагнул в пенсионный возраст.

Руководит группой старейший спортсмен города М. Л. Куликов. Самому руководителю 81 год.

— Веду тренировки на общественных началах. Группа здоровья существует уже второй десяток лет. Занятия полезны, помогают держаться в хорошей форме, — рассказывает Михаил Леонидович. — Вот обратите внимание на волейболистов. Один из них — А. В. Осипов. У него была вторая группа инвалидности. Пришел к нам, занимался два года. Здоровье улучшилось, с инвалидности сняли, и теперь, хотя он пенсионер, но трудоспособен. Рядом — наш ветеран, пенсионерка М. А Панова, которая регулярно посещает группу уже двенадцать лет.

Дважды в неделю в спортзал ДСО «Труд», что расположен около Октябрьского моста, приходят члены группы здоровья. Возраст им не помеха.

В. ЯКОВЛЕВ.

Хорошо отдохнули

Многолюдно было в минувшую субботу у здания заводоуправления ГПЗ-23. Это папы и мамы пришли встречать ребят, отдыхавших в заводском пионерлагере «Озерный». Третий год существует лагерь. И каждый год здесь создается что-то новое. Нынче, например, появилась летняя эстрада с рядами скамеек и столиков для жюри.

Больше трехсот детей подшипниковцев отдохнули за две смены в лагере, поправились, стали крепче, здоровее, набрались сил для учебы. Ведь скоро — сентябрь!

Н. ПОЛЕЩУК,
сотрудник многотиражной газеты «Вологодский подшипник».

СОВЕТЫ И ЖИЗНЬ: БЛАГОУСТРОЙСТВО

НОВЬ ДРЕВНЕГО БЕЛОЗЕРСКА

В МИНУВШЕЙ пятилетке в облике древнего Белозерска произошли заметные перемены. Особенно это касается центральной части города. Вступил в строй ряд новых зданий: филиал комбината бытового обслуживания, аптека, гостиница «Русь» на 100 мест. Обновляются окраины нашего городка. В районе объединения «Сельхозтехника» возник жилой микрорайон, в нем появились многоэтажные дома. Еще два новых жилых массива растут в южной и западной частях райцентра — здесь квартиры сельских строителей и речников.

Проведен большой объем работ по благоустройству. Неузнаваемой стала площадь в центре. Она заасфальтирована, украшена атрибутами трудовой славы белозер. У обелиска в честь 50-летия Советской власти весной были разбиты цветочные клумбы.

И на улицах стало чище: часть их заасфальтирована. Гордостью белозер, излюбленным местом отдыха, помимо древнего Кремля, стал парк Победы.

По существу основные перемены в облике древнего города произошли после празднования его 1100-летия. С особой силой белозеры почувствуют перемены в десятой пятилетке. Планом развития города предусмотрено израсходовать средств в полтора раза больше, чем в 1971—1975 годах.

Согласно этому плану будет и дальше развиваться промышленность города. На окраине появится льнозавод с цехами мочки льносоломки. Пуск дока-кессона даст возможность увеличить объем работ в судоремонтных мастерских Белозерского речного порта. Серьезной предпосылкой для развития райцентра станет завершение работ на строительстве материально-производственной базы Белозерского СМУ треста «Вологдагражданстрой».

Большое место в пятилетней программе отведено реконструкции и строительству объектов социального и культурно-бытового назначения. Прежде всего город и район получат новый больничный комплекс. Пуск первого лечебного корпуса ожидается в 1977 году. В том же году строители должны сдать полный комплекс зданий средней школы на 1000 мест со спортивным залом и мастерскими.

Для Белозерска характерен рост очагов культуры. Помимо Дома культуры, работает кинотеатр на 400 мест; лесотехникум располагает актовым залом на 300 мест. В 1976 году закончится строительство клуба речников.

В 1977 году к существующей АТС будет подключено оборудование на 1000 номеров.

Среди мероприятий по благоустройству особые надежды возлагаем на успех работ, начатых прорабским участком треста «Севзапморгидрострой». Просьбы горожан защитить город от наводнений услышаны. Намечено освоить уже в этом году 500 тысяч рублей. В числе первоочередной задачи строителей — укрепление набережной. Работы по инженерной защите города будут иметь и другое значение: береговые сооружения со временем одевшись в зеленый наряд, украсят Белозерск со стороны Волго-Балта.

И еще одно приятное для белозер событие произойдет в этой пятилетке: закончится сооружение водопровода. Будет пущена часть системы канализации.

Разумеется, заботы о красоте нашего древнего города — дело всех живущих в нем. Есть у нас подлинные энтузиасты. А. Д. Маринина, например, весной вырастила десятки тысяч штук цветочной рассады. В пример можно поставить работу председателей уличных комитетов С. И. Громова и А. Г. Ивановой: улицы, мосты, тротуары здесь содержатся в образцовом порядке. К участию в благоустройстве мы привлекли также ведомства. Они ведут ремонт улиц, вносят свою долю в сооружение сети канализации, в озеленение. На прошедшей недавно сессии городского Совета принято решение: построить общими силами десять километров дорог, часть их — заасфальтировать.

КАК и у всякого развивающегося города, у Белозерска есть свои трудности, проблемы роста. Много претензий к коллективу строителей Белозерского СМУ треста «Вологдагражданстрой». Работают они медленно, сроки пуска объектов часто срывают. И брак допускают. Горсовет не раз заслушивал отчеты руководства СМУ, поправлял его действия. В конечном счете дело кончилось заменой начальника управления. Желательно, чтобы руководители треста лучше контролировали деятельность СМУ, помогли укрепить его кадрами специалистов.

Но дело не только в строителях. Заказчики тоже не без греха. Случаются задержки с составлением проектно-сметной документации. Появился у местных кооператоров хороший замысел — реконструировать часть магазинов в райцентре. Но время идет, а облпотребсоюз так и не выслал документацию полностью.

Или взять проблему причального хозяйства. Поток грузов в наш адрес год от года растет. Появились новые их виды. А причалы остались примитивно устроенными. Назрела пора углубить русло канала, традиционных мест погрузки и разгрузки, а затем построить общий пирс. Горсовет неоднократно предлагал руководителям заинтересованных ведомств — управлению топливной промышленности, тресту «Вологдагражданстрой», облпотребсоюзу, Череповецкому техническому участку — объединить усилия, приступить к делу. Но сдвигов нет. А ведь проблема имеет и другую сторону; она — часть благоустройства города.

Пора бы завершать и реконструкцию электрических линий. Однако облкомхоз не отпустил нам в 1975 году ни копейки, и ныне средств не ассигнует. Остается без ответа и просьба выделить аварийную электростанцию мощностью 400 киловатт (город часто отключают от высоковольтной сети, что дезорганизует работу предприятий и организаций).

Нам думается, если объединить усилия всех жителей и ведомств, можно ускорить развитие нашего древнего города.

Н. ВЕРШИНИН,
председатель исполкома Белозерского городского Совета депутатов трудящихся.

ВТОРАЯ «НИТКА» ГАЗОПРОВОДА

Наш корреспондент встретился с главным инженером дирекции строящихся северных газопроводов А. Н. Дедешко и попросить его ответить на ряд вопросов.

— Анатолий Никифорович! Во время весенней распутицы и июньских дождей работы на строительстве газопровода Ухта—Торжок велись не столь интенсивно, как требовалось. Как сейчас идут дела?

— На сегодня мы должны сдать вторую очередь газопровода. Везде очищаем территорию, уводим технику, хотя надо сказать, что отстает участок на входе к компрессорной станции Юбилейной.

По плану мы должны сдать во втором квартале компрессорную станцию в Приводине. Она уже опробована. В третьем квартале нужно ввести в строй две станции — в Юбилейном и Грязовце, а в четвертом — в Нюксенице.

Строители управления № 1 обещали сдать вторую очередь компрессорной станции № 17 на полмесяца раньше назначенного срока.

Развернулись работы и на нитке газопровода, идущей на Великий Устюг: уже сварены трубы протяженностью в 23 километра.

— Как идет на строительстве социалистическое соревнование?

— Каждая бригада приняла обязательство. Итоги соревнования подводятся совместно со штабом стройки и облсовпрофом. Отмечаются лучшие бригады и рабочие. А в честь передовой бригады поднимается красный флаг. За успехи в социалистическом соревновании передовики награждаются Почетными грамотами, знаками «Победитель социалистического соревнования».

— На строительстве газопровода работает много вологжан. Для них этот участок работы новый. Расскажите, как они осваивают новые специальности?

— Да, они трудятся на всех производственных участках — и машинистами трубоукладчиков, и машинистами газовых турбин, и шоферами. Не могу не назвать А. Лазарева — старшего инженера из Юбилейного, В. Талашову — старшего инженера по технике безопасности. С начала пуска компрессорной станции в Юбилейном работает шофер С. И. Шебалин. Он любит свое дело. Пожалуй, это наш лучший шофер.

НАУКА И ПЕРЕДОВОЙ ОПЫТ — НА СЛУЖБУ ПРОИЗВОДСТВА

ВАЖНЕЙШИЙ РЕЗЕРВ УКРЕПЛЕНИЯ КОРМОВОЙ БАЗЫ

В НАСТОЯЩЕЕ время главной причиной недостаточно высоких темпов роста производства продуктов животноводства является отставание в развитии кормовой базы.

Генеральный секретарь ЦК КПСС Л. И. Брежнев в Отчетном докладе XXV съезду партии сказал: «Хотел бы вновь подчеркнуть, что основой подъема животноводства остаются корма».

В наибольшей степени кормовая база не соответствует уже созданному генетическому потенциалу продуктивности животных, особенно в отраслях скотоводства и овцеводства. При условии полноценного кормления реальным является повышение продуктивности генвида на 30—35 процентов.

Анализ показывает, что в скотоводстве в последние годы значительно изменилась структура рациона, увеличился удельный вес концентрированных кормов и значительно уменьшилась доля грубых кормов, что приводит к ряду отрицательных тенденций (снижение показателей воспроизводства, уменьшение жирности молока и др.).

Огромный ущерб животноводству наносит низкое качество грубых и сочных кормов, что связано с недостатками традиционных систем заготовки этих кормов.

Ныне действующие, несовершенные в ряде случаев технологии уборки, заготовки, хранения грубых и сочных кормов приводят к потерям 30 и более процентов питательных веществ. Это является одной из главных причин уменьшения производства кормов.

Внедрение промышленных методов производства молока, говядины, продуктов овцеводства предъявляет новые требования к составу рациона. Использование на крупных механизированных фермах и комплексах традиционных многокомпонентных рационов, включающих широкий набор кормов с различными физико-механическими свойствами (концентраты, сено, силос, корнеплоды и т. д.) связано с усложнением процессов уборки, хранения и раздачи кормов.

Расширение производства сенажа, как более универсального корма, встречает ряд трудностей, особенно в соблюдении важнейшего требования в технологии сенажирования — обеспечении влажности сенажной массы в пределах 50—55%. Несоблюдение технологии приводит к резкому ухудшению питательности этого прогрессивного вида корма.

Перед научно-исследовательскими учреждениями встала задача разработки новых технологий производства кормов, а также более совершенных способов кормоприготовления и кормления животных на основе комплексной механизации и автоматизации технологических процессов.

Во Всесоюзном институте животноводства с 1971 по 1975 гг. был проведен цикл исследований и разработок по созданию технологии без обмолотной уборки зернофуражных и зернобобовых культур для приготовления кормов, а также по изучению их питательной ценности. В опытах изучались ячмень, овес, озимая рожь, горохо-ячменные, вико-овсяные смеси и др.

Уборка зернофуражных культур в молочно-восковой спелости для приготовления гранулированного, брикетированного или сенажного монокорма в сравнении с зерном и соломой, убранными раздельно в полной спелости, обеспечивает значительное увеличение выхода кормовых единиц и переваримого протеина с единицы площади. Это является важнейшим преимуществом предлагаемой технологии.

Исследования показали, что безобмолотная уборка обеспечивает более полное использование вегетативной массы, значительно повышает выход кормовых единиц с гектара посевной площади, а кормовая масса характеризуется высокими кормовыми достоинствами.

Установлено, что у зернофуражных культур выход сухого вещества с 1 га посева в полной спелости по сравнению с молочно-восковой снижается на 18—23 процента, что связано с рядом морфологических и биохимических изменений в период созревания зерна. В частности, происходит сбрасывание листьев, снижается содержание легкоусвояемых углеводов и протеина, резко снижается переваримость клетчатки вследствие процессов ее лигнизации. В целом вся совокупность этих и многих других процессов в относительно короткий срок значительно уменьшает выход органического вещества и снижает его кормовую ценность.

Так, например, при уборке ячменя в стадии выхода в трубку получено 25,5 ц сухого вещества, в стадии полного колошения 43,3 ц, в стадии молочной спелости 53,5 ц, в восковой спелости 57,5 ц, а в полной спелости (солома+зерно) — 44,8 ц.

Аналогичная картина наблюдается и при уборке других зернофуражных культур и их смесей с бобовыми.

Таким образом, увеличение выхода кормовых единиц и переваримого протеина с гектара посева обеспечивается, с одной стороны, за счет того, что уборка зернофуражных культур производится в период наибольшего накопления питательных веществ в растениях, а с другой стороны, в результате резкого снижения потерь питательных веществ при заготовке кормов. Так, потери питательных веществ корма при раздельной уборке ячменя и овса на зерно и солому за счет вегетативной части растений в среднем составили 30—38 процентов к исходной кормовой массе, против 6,6 и 13,8 процента при заготовке соответственно брикетированного и сенажного монокорма.

Данные исследований ВИЖа, а также зарубежных исследователей (ГДР, США, Канада, Болгария и др.) показывают, что уборка всей растительной массы зернофуражных культур в молочно-восковой спелости является рациональным технологическим процессом, который дает следующие преимущества:

— высокий сбор энергетических и питательных веществ с 1 га посева и более низкие потери в сравнении с раздельной уборкой на зерно и солому;

— существенное повышение качества корма и эффективности использования питательных веществ;

— упрощение технологии кормления животных и возможность более точного дозирования кормов;

— создание возможностей для проведения повторных посевов промежуточных культур, что позволяет еще более значительно увеличить сбор питательных веществ с единицы площади.

Прежде всего заслуживает широкого внедрения в производство перспективной технологии приготовления сенажа из целых растений зернофуражных культур. Важнейшим преимуществом является тот факт, что масса, убранная в молочно-восковой спелости, имеет требующуюся влажность в пределах 53—57 процентов, что является оптимумом для сенажной массы. Таким образом исключается одна из самых трудоемких операций сенажирования — досушивание массы. Практически процесс выводится из-под зависимости от погодных условий. Исследования показали, что питательность сенажа равняется 0,36—0,40 кормовой единицы и 35—40 г переваримого протеина. Испытание сенажного монокорма в кормлении животных показало его высокое продуктивное действие.

Опытами установлено, что сенажный монокорм может быть использован как основа рациона молочных коров для полной замены сена и части сочных кормов. Результаты этих опытов прошли тщательную производственную проверку в ряде хозяйств, в т. ч. на крупнейшем в стране молочном комплексе «Щапово».

В длительных опытах на двойневых телках, когда контрольные животные выращивались на обычных рационах (зимой — сено, силос, концентраты; летом — зеленые корма и концентраты), а их сестры на рационах, состоящих только из ячменного сенажа и концентратов, было установлено, что вес контрольных телок к 24-месячному возрасту достиг 459 кг, а опытных — 460 кг.

Подробное изучение переваримости питательных веществ и усвоения азота показало, что изученные рационы практически не имели различий. Однако по себестоимости питательных веществ и технологичности процессов кормления опытная группа существенно превосходила контроль.

Таким образом, при выращивании ремонтных телок сенаж из зернофуражных культур может полностью заменить всю гамму грубых и сочных кормов.

Исследования показали, что из всей вегетативной массы зернофуражных культур можно производить высокоценные кормосмеси в брикетированном и гранулированном виде, а также в виде муки. Здесь необходимо искусственное досушивание, однако производительность сушильных агрегатов при этом значительно возрастает, так как масса имеет пониженную влажность.

Опыты по выращиванию и откорму бычков черно-пестрой породы на овсяном и ячменном гранулированном монокорме, в качестве единственного корма были проведены также с использованием близнецового метода.

К 18-месячному возрасту вес бычков на овсяном монокорме достиг 526 кг, а на ячменном — 507 кг; вес их аналогов, выращенных на обычных рационах, составил 484 и 489 кг.

Физиологическими исследованиями было установлено, что протеин гранулированного монокорма характеризуется более высокой усвояемостью (на 2—18% в зависимости от возраста животных), в частности, за счет снижения его потерь в рубце. Отмечено также значительное снижение теплопотерь. Все это привело к повышению использования продуктивной энергии корма на 22 процента.

Таким образом, использование гранулированных, сухих сыпучих и сенажных монокормов и зернофуражных культур в кормлении молодняка крупного рогатого скота в качестве единственного корма рациона дает возможность повысить интенсивность выращивания, существенно уменьшить расход кормов и особенно протеина на единицу привеса. При этом монокорма полностью отвечают требованиям промышленной технологии и могут широко использоваться при организации производства говядины на индустриальной основе. Особенно хорошо они вписываются в технологию производства говядины на открытых площадках.

В целях испытания продуктивного действия новых видов кормов, а также отработки вопросов кормления молочных коров применительно к промышленной технологии производства молока проведены исследования, охватывающие следующие аспекты: изучение эффективности использования горохо-овсяного монокорма в летних и зимних рационах дойных коров; использование в кормлении лактирующих коров гранулированного соевого монокорма, изучение эффективности использования ячменно-горохового и сухого сыпучего и сенажного монокорма; изучение возможности использования сенажа из зернофуражных культур в летних рационах лактирующих коров; изучалась эффективность применения ячменно-горохового монокорма в составе многокомпонентного рациона дойных коров в зимний период содержания.

На основании проведенных исследований установлено, что включение в зимние рационы дойных коров зернофуражного сенажа (50 процентов по питательности) и комбикормов (1 кг на 3 кг молока) обеспечивает получение гарантированной молочной продуктивности на уровне 20 кг в сутки. При этом представляется возможность исключить из рационов сено, корнеплоды и силос.

Включение в летний период лактирующих коров сенажа из зернофуражных культур в количестве 25 процентов питательности рациона позволяет стандартизировать кормление и гарантировать полноценное его нормирование. Использование сенажа из зернофуражных культур в летних рационах коров способствует сокращению расхода комбикорма на 23—25 процентов.

В опытах показано, что скармливание дойным коровам сыпучего овсяно-горохового монокорма в количестве 36 процентов энергетической питательности рациона позволяет исключить из рациона фуражное зерно без снижения молочной продуктивности коров.

Анализ приведенных выше материалов исследований показывает, что использование в рационах дойных коров сенажного монокорма в количестве 60—65 процентов или гранулированного монокорма в количестве 35—40 процентов по питательности обеспечивает получение удоя на уровне 4000—4500 кг.

Таким образом, применение в скотоводстве сенажа, брикетов и гранул из всей вегетативной массы зернофуражных и других культур в качестве основы рациона при промышленном способе производства молока и говядины позволит значительно укрепить кормовую базу для животноводства, перевести производство кормов на промышленную основу, значительно улучшить использование питательных веществ корма и повысить продуктивность при сокращении себестоимости продукции.

Резюмируя изложенное, следует отметить, что в настоящее время имеются все условия для широкого внедрения указанной технологии производства и использования кормов.

В связи с необходимостью создания зон гарантированного производства зерна совершенно необходимо в нечерноземной зоне РСФСР и в целом по Федерации значительно расширить площади под зерновыми культурами, использовав определенную часть дополнительных площадей для уборки на монокорм.

Резервы для расширения посевов зерновых культур есть. Достаточно сказать, что в Северо-Западном, Центральном и Волго-Вятском районах с 1940 по 1974 гг. посевная площадь под зерновыми сократилась на 3,43 млн. га (22%). Между тем посевные площади, занятые под традиционные кормовые культуры, в современных условиях не дают возможности обеспечить животноводство кормами.

Большим резервом являются площади, занятые однолетними травами, так как сбор питательных веществ с гектара по этим культурам не превышает 7,5—8,0 ц кормовых единиц. Еще более значительны площади пашни под многолетними травами 3—5 годов использования, урожайность которых составляет 8—9 ц кормовых единиц с гектара. Посев на этих площадях зернофуражных культур и их смесей с бобовыми на монокорм резко увеличит сбор питательных веществ.

В настоящее время в сельском хозяйстве страны есть и достаточные технические возможности для быстрого и широкого внедрения в кормопроизводство указанной технологии.

Для уборки зерновых в молочно-восковой спелости путем прямого комбайнирования проверены и показали хорошие результаты различные сельхозуборочные машины: КИК-1,4; КИР-1,5; КУФ-1,8; Б-280 и др. Широкое внедрение рекомендуемой технологии дает возможность реально увеличить производство и улучшить качество важнейшего корма — сенажа, имея в виду возможности его заготовки вне зависимости от погодных условий.

Общий объем заготовок кормов из зернофуражных культур при безобмолотном способе в целом по стране составил — сенажного и силосного монокорма — 4486 тыс. тонн и гранулированного монокорма — 438 тыс. тонн. Уже это дало возможность получить с убранных площадей дополнительно свыше 500 тыс. тонн кормовых единиц. Так, например, в хозяйствах Белоруссии среднегодовой объем заготовок сенажного монокорма достигает 2 млн. тонн. В Тернопольской области заготовки сенажного монокорма ежегодно составляют свыше 200 тыс. тонн. Более 250 тыс. тонн этого корма ежегодно заготавливают хозяйства Тамбовской области. Большая перспектива широкого внедрения новой технологии заготовки кормов открывается в хозяйствах европейского Севера, Сибири и Дальнего Востока.

Производственная проверка продуктивного действия сенажного монокорма на молодняке крупного рогатого скота и молочных коровах в настоящее время проводится в колхозе «Новая заря» Усть-Ишимского района Омской области, кормопроизводство которого в 1974 году полностью переведено на заготовку сенажного монокорма. Широко внедрен способ заготовки зернофуражного сенажа в опытном хозяйстве Томской государственной сельскохозяйственной опытной станции. Высокую эффективность сенажного монокорма показала производственная проверка в совхозе «Пламя» Раменского района, Московской области. Большой опыт промышленного производства монокорма в совхозе «Кленовский» Нижне-Сергинского района, Свердловской области.

Успешно используется технология в нескольких десятках других хозяйств страны. Широко внедряется указанная технология в ряде социалистических стран (ГДР, НРБ). Однако приведенные объемы внедрения заготовки монокормов в нашей стране ни в коей мере не соответствуют имеющимся возможностям. Возникла настоятельная необходимость в плановом порядке предусматривать посев и уборку определенных площадей зернофуражных культур на монокорм.

Тов. Л. И. Брежнев на XXV съезде КПСС сказал: «Надо ускорить переход к современным технологиям заготовки, переработки и использования кормов, активнее развивать комбикормовую промышленность».

Результаты многочисленных исследований советских и зарубежных ученых, богатейший опыт передовой практики с неопровержимостью подтверждают, что технология производства кормов из зернофуражных культур в стадии молочно-восковой спелости является высокоэффективной, она обеспечивает увеличение производства питательных веществ, улучшение качества кормов, отвечает строгим требованиям промышленной технологии производства продуктов животноводства. Настало время полностью реализовать ее преимущества. Это даст новый мощный импульс развитию животноводства нашей страны.

Л. ЭРНСТ,
вице-президент ВАСХНИЛ, академик.

Л. БОЯРСКИЙ,
доктор сельскохозяйственных наук.

Виктор Себин работает подручным сталевара в электросталеплавильном цехе ЧМЗ. Отмечен знаками «Ударник девятой пятилетки» и «Молодой гвардеец пятилетки». Коллектив 3-й печи, в котором он работает, взял обязательство дать в этом году 800 тонн сверхплановой стали.

НА СНИМКЕ: В. Г. Себин.

Фото Н. ЧЕСНОКОВА.

*

30 моделей мужских сорочек выпускает коллектив филиала швейной фабрики «Рассвет» в Череповце. Из них 12 моделей введены в этом году. Ежемесячно здесь выпускается 240 тысяч изделий. В экспериментальном цехе готовятся новые модели, одна из которых будет представлена к аттестации на государственный Знак качества.

НА СНИМКЕ: конструктор экспериментального цеха Н. И. Кочкина.

Фото Н. ЧЕСНОКОВА.

КУРС — НА ЭФФЕКТИВНОСТЬ

ОТ РУБЕЖА К РУБЕЖУ

Улучшение комплексного использования древесины и совершенствование организации ее переработки коллектив нашего лесхоза считает одной из главных своих задач. И в этих вопросах мы уже добились неплохих результатов. Если в 1970 году из каждого кубометра заготовленной древесины мы вырабатывали товарной продукции на 40 рублей, то в прошлом году — на 49 рублей. А в последнем году десятой пятилетки запланировали из каждого кубометра древесины вырабатывать товарной продукции на 62 рубля.

Добиваемся роста эффективности производства прежде всего за счет обновления и модернизации оборудования. Так, значительно пополнили станочный парк в тарном цехе. Причем многие узлы и детали оборудования сконструировали и изготовили наши новаторы и специалисты.

Так, для производства круглых скалок, которые отправляем Троицкой бумажной фабрике, применили четырехсторонний строгальный станок, приспособив оригинальную фрезу. На обыкновенном рейсмусовом станке, выполняющем лишь одну операцию, мы приспособили приставку, с помощью которой выбираем шип и паз в половой доске и вагонке.

Нашей гордостью является новая поточная линия по выработке комплексной тарной доски. Производительность новой линии в два раза выше ранее действующей. Также внедрили мы эксгаустерную установку для удаления опилок.

Теперь мы выпускаем довольно широкий ассортимент продукции. Это поддоны и тарная доска для Симферопольского консервного завода имени Кирова, круглые и плоские скалки для Сокольского ЦБК, пробки для Вологодского ГПЗ-23, мебельные заготовки для Венгрии, хвойный баланс для Финляндии, упаковочная стружка для Чагодощенского стекольного завода, дверные полотна, косяки, рамы и другие столярно-плотницкие изделия для строек колхозов района.

Коллектив успешно завершил производственную программу семи месяцев и также успешно выполняет принятые на первый год десятой пятилетки обязательства. Прежде всего это заслуга наших передовых бригад.

С полной отдачей сил работают бригады на лесопилении В. И. Мошникова и В. В. Сальникова, на токарном участке — Н. В. Аполлонова, на производстве стружки — Ф. Т. Барбаса, на изготовлении ящиков для ленинградского завода «Электрик» и вагонных щитов — бригада М. Н. Загустина.

М. ЯКОВЛЕВ,
начальник цеха переработки древесины Чагодощенского межколхозного лесхоза.

О ТЕХ, КТО РЯДОМ

ШОФЕРСКИЕ КИЛОМЕТРЫ

«...Машину не раз на году переберет, каждый винтик перемоет, тряпочкой протрет, промаслит», — так говорят товарищи о шофере второго класса ремонтно-механических мастерских Вашкинского леспромхоза Юрии Дмитриевиче Ларионове.

И вот встреча с ним. Высокий, подтянутый, с легкой улыбкой, будто навсегда поселившейся в его глазах, он, кажется, неотделим от машины, с которой дружен уже в течение многих лет.

— Когда понимаешь машину, знаешь ее устройство и бережешь от всевозможных случайностей, — говорит Ларионов, — то она для тебя будто живая и даже «разговорчивая».

И надо ли удивляться тому, что машина у него словно вечная, всегда на ходу, готова в любую минуту к рейсу, к дальней, нелегкой дороге. Глядя на нее, трудно поверить, что ездит она не по асфальту, а по бездорожью, где в клубах пыли порой нельзя ничего рассмотреть. Ясно, что водитель — преданный друг машины, исколесивший на ней и на тех, что были до нее, никем не меренные, длинные шоферские километры.

...Сейчас Юрий Дмитриевич возит людей по маршруту Липин Бор—Ухтома — лесоучасток и надо видеть, как осторожен, обходителен он в пути, с какой ответственностью делает свое дело. Чувствуется, что работа доставляет ему радость.

Л. КАРАВАЕВА,
сотрудник газеты «Волна».

ВСЕСОЮЗНЫЙ ДЕНЬ ФИЗКУЛЬТУРНИКА

Сегодня мы отмечаем Всесоюзный день физкультурника. В этом году он проходит под девизом: «Олимпийский год не только для олимпийцев».

Значительных успехов достигло физкультурное движение в нашей стране. Победа Великой Октябрьской социалистической революции сделала реальной осуществление многовековой мечты человечества о гармоничном воспитании и развитии людей. Физическая культура и спорт стали составной частью коммунистического воспитания трудящихся, молодежи, были поставлены на службу укреплению здоровья, организации труда, отдыха и физического совершенствования советских людей.

Мощным рычагом развития физкультурного движения, приобщения миллионов к занятиям спортом служит всесоюзный комплекс «Готов к труду и обороне СССР».

Чтобы лучше представить, насколько вырослo за годы Советской власти физкультурное движение, необходимо провести такое сравнение: в 1917 году в Вологодской губернии спортом занимались лишь единицы, сейчас в нашей области более 260 тысяч физкультурников. За годы минувшей пятилетки подготовлено 56 мастеров спорта, 5037 кандидатов в мастера спорта и спортсменов первого разряда, многие тысячи спортсменов массовых разрядов.

На многих предприятиях и в учреждениях регулярно проводятся производственная гимнастика. Ею охвачено 60 тысяч рабочих, служащих и учащихся.

Почти 40 тысяч человек занимаются в одиннадцати секциях — общей физической подготовки, увлекаются рыболовством.

В городах и селах области трудится 1251 специалист по физической культуре. Более 30 тысяч инструкторов и судей ведут общественную работу по спорту.

Решающее звено в физкультурном движении — коллективы физической культуры. Число их неуклонно растет. Сейчас их в области 1369.

В авангарде массового развития физической культуры и спорта идут многочисленные — спортивные клубы и коллективы физической культуры Череповецкого металлургического завода, Вологодского паровозоремонтного завода, мебельной фабрики Великого Устюга, бумажинки Сокольского ЦБК, трудяжинки колхоза «Родина», работники птицефабрики «Ермаковка», совхоза «Майский» Вологодского района, учащиеся строительного и железнодорожного техникумов, Вологодского педучилища № 1, Череповецкого лесомеханического техникума, 2, 11, 29 средних школ Вологды.

В деятельности этих и других физкультурных организаций возникло много новых форм физкультурно-массовой и спортивной работы. Широкое распространение получили в коллективах физкультуры, городах и районах спортивные праздники и соревнования на призы героев Великой Отечественной войны и труда, соревнования на призы областных, городских и районных газет по легкой атлетике, лыжному спорту, конькам и другим видам спорта.

Уровень мастерства спортсменов ежегодно растет. Ряд ведущих спортсменов входит в составы сборных команд ЦС спортивных обществ, РСФСР и СССР. Е. Макарова из Череповца в 1976 году выиграла звание чемпионки СССР среди юниорок по лыжному спорту, неоднократно участвовала на соревнованиях за рубежом и занимала призовые места. Радуют своими успехами легкоатлеты воспитанники тренера Н. И. Николаева — В. Портнова и Н. Генералова. Обе они входят в состав сборной молодежной команды СССР, участвовали в международных соревнованиях и занимали призовые места.

Успешно выступает на всесоюзной и международной арене молодой мастер спорта по плаванию Т. Прохорова.

Плодотворно работают многие тренеры спортивных организаций: по лыжному спорту — А. А. Алексина, А. А. Новикова, Ю. Н. Лебедев, В. И. Холщагин, Н. Л. Ратников, по легкой атлетике—Н. И. Николаев, Б. М. Рассохин, по тяжелой атлетике — В. И. Хремин, В. В. Кузанков, по плаванию—Г. А. Козлов, по спортивной гимнастике—Т. И. Фролова, К. К. Охапкин, по баскетболу — Я. П. Соломоник, Л. В. Окунев, по конькобежному спорту—А. В. Соколов, А. А. Казанин, Г. С. Пикарин и многие другие.

В четкую организацию физкультурной работы вносит вклад многие руководители спортивных организаций: Н. П. Белобров, А. И. Федяков, Ю. П. Лебедев, В. И. Мякушин, В. А. Стригин, Ф. М. Гудков и другие.

Вместе с тем в развитии физической культуры и спорта имеются еще недостатки, медленно решаются вопросы массового физкультурного движения, роста высшего спортивного мастерства, строительства современной спортивной базы.

Поэтому усилия профсоюзных, комсомольских, физкультурных организаций при активном участии хозяйственных руководителей под руководством партийных первичных организаций должны быть сосредоточены на дальнейшем укреплении всех звеньев физкультурного движения, повышении уровня массовости физкультурного движения и на этой основе—значительном подъеме мастерства спортсменов по ведущим и в первую очередь зимним и игровым видам спорта.

Отмечая Всесоюзный день физкультурника, еще раз надо подчеркнуть — физическая культура и спорт все прочнее входят в быт советских людей, становятся общенародным делом, приобретают все большее значение в гармоничном развитии личности и продлении творческого долголетия каждого человека.

Ю. ЛЕПАХИН,
зам. председателя комитета по физической культуре и спорту при Вологодском облисполкоме.

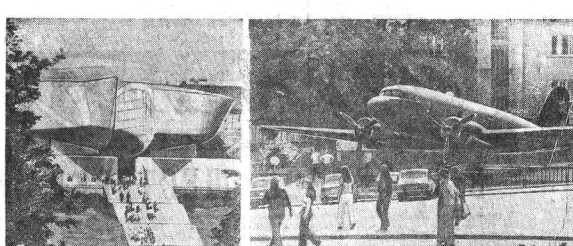

ЧЕХОСЛОВАКИЯ. Сердцем словацкого национального восстания стал в годы борьбы с фашизмом город Банска-Бистрица. Здесь находится пантеон народной славы — музей словацкого национального восстания. Многочисленные экспонаты — оружие, личные вещи, документы — повествуют о советской помощи словацким партизанам и воинов против фашистских оккупантов, об интернациональном характере словацкого восстания, о помощи Советской Армии восставшим.

НА СНИМКЕ: пантеон народной славы: справа—советский самолет ЛИ-2, на котором восставшим доставлялось оружие, боеприпасы, медикаменты.

Фото В. ДУБИЯ.

Фотохроника ТАСС.

КОРОТКО

● ПРАГА. Широкий размах получило движение предприятий социалистического соревнования за досрочное выполнение заданий пятилетки. Трудящиеся Чехословакии обязались выполнить пятилетний план по основным видам продукции к 29 октября 1976 года.

● ПАРИЖ. На парижской бирже сегодня зарегистрировано очередное падение доллара США. Он упал до самого низкого уровня со времени введения в марте этого года «свободно колеблющегося» курса валют. Европейской денежной единицы.

Органы французских деловых и финансовых кругов газета «Фигаро журналь» считает, что падение курса франка вызвано целым рядом экономических факторов, среди которых одно из центральных мест занимает непрекращающийся рост цен. Рост цен, замечает газета, это «черное пятно» французской экономики.

● ВАШИНГТОН. Только за июль этого года оптовые цены в Соединенных Штатах выросли на 0,3 процента. Об этом сообщило министерство труда. По сравнению с 1967 годом оптовые цены повысились на 84,3 процента. Особенно резко подорожали нефтепродукты, а также продукция лесной и металлургической промышленности. Как отмечают экономисты, повышение оптовых цен неизбежно повлечет за собой рост и розничных цен.

● НЬЮ-ЙОРК. Длинный список американских монополий, уличенных в незаконных финансовых сделках за границей, пополнился еще четырьмя компаниями. Администрация «Ксе-р о к корпорейшн», которая входит в число 40 крупнейших монополий США, признала, что компания выплатила в период с 1971 по 1975 гг. более 100 тыс. долларов «некоторым лицам в некоторых странах за рубежом».

О незаконных выплатах за границей на сумму более 80 тысяч долларов объявила кинокорпорация «Твентис сенчури-фокс филмз».

Свыше 700 тысяч долларов выплатила монополия «Шеринг-плоу корпор-ейшн» правительственным чиновникам в семи странах для обеспечения беспрепятственного сбыта своей продукции на местных рынках.

● ОТТАВА. На 4,5 процента возрастет с 1 сентября этого года стоимость авиационных билетов ведущей канадской авиакомпании «Эйр Канада». Об этом заявил ее президент К. Тэйлор. Он мотивировал это решение растущими ценами на авиационное горючее, а также финансовыми убытками компании, вызванными сокращением числа авиарейсов.

● СИНГАПУР. На расположенных в Сингапуре заводах, принадлежащих иностранному капиталу, царит потогонная система труда. Как сообщила местная газета «Нью пипл», около тридцати молодых работниц с предприятий западногерманского концерна «Роллайн» были в течение текущей недели доставлены в госпиталь из-за нарушения функциональной деятельности нервной системы, вызванного жестокой интенсификацией труда на сборочных линиях.

● ТАНАНАРИВЕ. Новый премьер-министр Демократической Республики Мадагаскар Жюстэн Ракутуниана заявил, что посвятит свою деятельность делу укрепления социалистического общества. Он подчеркнул, что правительство Мадагаскара, которое будет сформировано в ближайшее время, продолжит политический курс прежнего правительства во главе с Рекутуналолой, трагически погибшим недавно в результате авиационной катастрофы.

(ТАСС).

МИР СЕГОДНЯ

НА ЗАРУБЕЖНЫХ МЕРИДИАНАХ

ЗАСТОЙ, ДЕЗИНТЕГРАЦИЯ, БЕГСТВО

По установившейся традиции каждые полгода председательское кресло в Европейском экономическом сообществе переходит к очередному члену «Общего рынка». Первого июля его занял министр иностранных дел Голландии Ван дер Стул. До января 1977 года он будет руководить работой совета министров ЕЭС — основного политического органа сообщества. Казалось бы, почетное назначение, но местные наблюдатели считают, что оснований для радости у нового председателя нет. В следствие ему достались масса нерешенных и спорных вопросов. Голландское правительство все больше проникается чувством реальности, и то, что оно видит, отнюдь не воодушевляет, писала газета «Алхеменн дахблад».

Выступая недавно перед европейским парламентом, Ван дер Стул вынужден был признать, что начертанный на знамени ЕЭС десять лет назад лозунг «Завершение, расширение, углубление» на практике обернулся «застоем, дезинтеграцией, бегством».

Застой отмечается прежде всего в экономике. За десятилетие не было заключено ни одного серьезного соглашения, которое говорило бы о стремлении осуществлять правительств решать сообща внутренние проблемы.

Особое беспокойство у нового председателя вызывает нарастающийся процесс дезинтеграции в валютно-финансовой области. В идеале ЕЭС строится к созданию «всеобщностью полный тупик. Провалом, как известно, закончился недавно в Париже четвертый раунд переговоров в комиссиях так называемой конференции по международному экономическому сотрудничеству. В ней участвуют представители 19 развивающихся стран, семи промышленных стран Запада и одиннадцати стран — членов «Общего рынка». По признанию самих участников «диалога», за шесть месяцев работы комиссий им не удалось достичь абсолютная несовместимость позиций развивающихся и капиталистических стран, которые отказались обсуждать проблемы экономических отношений на основе равноправия.

Политические деятели ЕЭС понимают, что сложность стоящих перед ними проблем не позволит в обозримом будущем принять какие-либо конструктивные решения по дальнейшей интеграции в экономической и валютно-финансовой областях. Поэтому сегодня основная ставка делается на интеграцию политическую. Недавно в бельгийской столице на очередной сессии Европейского совета была принята формула о численности и вашингтонский корреспондент газеты «Нью-Йорк таймс» Хедрик Смит. Правительства стран — членов ЕЭС все чаще прибегают к чисто национальным мерам по борьбе с безработицей, инфляцией и другими проявлениями затяжного экономического кризиса. По мнению Ван дер Стула, «бегство» от наднациональной политики вызывает «эрозию» политической структуры «Общего рынка» и рисует мрачную картину будущего европейской интеграции.

Одной из острых проблем сообщества является отношение с третьим миром». Вот уже скоро год, как «девятка» в рамках «диалога Север—Юг» ведет переговоры с развивающимися странами, добиваясь твердых гарантий на поставку промышленного, в первую очередь энергетического, сырья на выгодных для Запада условиях. Однако, по свидетельству крупнейшей газеты Нидерландов «НРК — Хандельсблад», переговоры зашли в Париже четвертый раунд переговоров в комиссиях так называемой конференции по международному экономическому сотрудничеству. В нем участвуют представители 19 развивающихся стран, семи промышленных стран Запада и одиннадцати стран — членов «Общего рынка». По признанию самих участников «диалога», за шесть месяцев работы комиссий им не удалось достичь абсолютная несовместимость позиций развивающихся и капиталистических стран, которые отказались обсуждать проблемы экономических отношений на основе равноправия.

Политические деятели ЕЭС понимают, что сложность стоящих перед ними проблем не позволит в обозримом будущем принять какие-либо конструктивные решения по дальнейшей интеграции в экономической и валютно-финансовой областях. Поэтому сегодня основная ставка делается на интеграцию политическую. Недавно в бельгийской столице на очередной сессии Европейского совета была принята формула о численности и вашингтонский корреспондент газеты «Нью-Йорк таймс» Хедрик Смит. Правительства стран — членов ЕЭС все чаще прибегают к чисто национальным мерам по борьбе с безработицей, инфляцией и другими проявлениями затяжного экономического кризиса. По мнению Ван дер Стула, «бегство» от наднациональной политики вызывает «эрозию» политической структуры «Общего рынка» и рисует мрачную картину будущего европейской интеграции.

Одной из острых проблем сообщества является отношение с третьим миром». Вот уже скоро год, как «девятка» в рамках «диалога Север—Юг» ведет переговоры с развивающимися странами, добиваясь твердых гарантий на поставку промышленного, в первую очередь энергетического, сырья на выгодных для Запада условиях. Однако, по свидетельству крупнейшей газеты Нидерландов «НРК — Хандельсблад», переговоры зашли в

«НАЦИОНАЛЬНЫЙ ПОЗОР»

ВАШИНГТОН. (Корр. ТАСС). С каждым годом углубляется пропасть между крайне немногочисленной «верхушкой» крупных собственников и подавляющим большинством населения США. Заголовки финансовых и экономических колонок американских газет пестрят сейчас сообщениями о новых рекордных прибылях корпораций на фоне вновь ускорившейся инфляции, увеличивающейся скорости падения покупательной способности населения.

По данным Уолл-стрит джорнэл, ведущего американских деловых кругов, во втором квартале прибыли 541 крупнейшей корпорации США повысились по сравнению с тем же периодом прошлого года на 33 процента. Особенно резко возросли доходы автомобилестроительных корпораций, нефтяных и металлургических монополий. «Большинство бизнесменов, — свидетельствует журнал «Ньюсуик», — купается в золотом дожде прибылей».

По этот «золотой дождь» может порадовать лишь ничтожно малую часть американского населения. Согласно исследованию Пенсильванского университета, 51 процент всего акционерного капитала и 47 процентов выплачиваемых корпорациями дивидендов приходится на долю 1 процента богатейших семей. Газета «Вашингтон пост» пишет о США как о стране, в которой еврупний 1 процент семей владеет богатством в 8 раз большим той доли национального дохода, которую получает «низкая половина» населения, причем доходы беднейших 20 процентов остаются на уровне полуголодной давности.

Даже буржуазная печать вынуждена называть «национальным позором» наличие в богатейшей стране капиталистического мира 40 миллионов бедняков. 12 процентов населения, констатирует журнал «Ньюсуик», проживает на средства ниже официально установленной «черты бедности». 13 миллионов американских семей, по данным Массачусетского технологического института и Гарвардского университета, вынуждены питаться в малопригодных для жилья помещениях. Исследование санитарной комиссии по проблеме питания показало, что 37 миллионов человек голодают или недоедают и отчаянно нуждаются в правительственной помощи. Только треть из них получает скудные подачки в виде «продовольственных талонов».

Рост прибылей корпораций сопровождается увеличением безработицы и усилением инфляции, ведущих к дальнейшему обнищанию американского населения. В июле, даже по заниженным официальным данным, уровень безработицы возрос до 7,8 процента, а темпы роста дороговизны в годовом исчислении достигли 6,5 процента.

НИТИ ВЕДУТ ЗА ГРАНИЦУ

В одном из исторических центров венгерской национальной культуры — Паннонхалъмском аббатстве недавно были похищены ценные произведения искусства: старинные часы, серебряные кубки, чаши, блюда и другая церковная утварь. Вскоре полиция задержала по этому делу двух голландских граждан, а также трех венгерских соучастников ограбления, ранее уже привлекавшихся к уголовной ответственности.

Преступление в Паннонхалъме — не единичный случай. За последние годы в Венгрии совершено несколько ограблений музеев, и, как выяснилось, нити всех этих преступлений ведут за границу.

Миллионы иностранных туристов посещают ВНР. Однако не все они едут, чтобы познакомиться с достижениями венгерского народа, увидеть памятники старины, отдохнуть на берегах Балатона. Так, несколько лет назад вместе с группой иностранных туристов в музей собора Св. Матяша в Будапеште пришел весьма респектабельный господин из ФРГ. Вскоре обнаружилось, что из музея похищены исторические ценности, которые трудно оценить. Опытному контрабандисту из ФРГ удалось выкрасть и вывезти из страны золотой маршальский жезл Батория, оцениваемый экспертами в один миллион долларов, и другие ценности. Все они перекочевали в частные коллекции двух американских миллионеров.

В 1973 году из музея замка Чиллагрэф были похищены огромной ценности экспонаты. Преследуемые полицией преступники бросили среди дороги автомашину со шведским номером, а сами успели проскочить через границу на другой машине.

Сравнительно недавно на венгерско-австрийской границе был задержан голландский грузовой фургон. Казалось, все было в порядке, документы у водителя и сопроводительные бумаги на груз. В них значилось, что груз фургона — старая мебель — десмотрен и опломбирован в Будапеште. Но на границе обратили внимание, что рессоры автомашины подозрительно просели, словно она была загружена чугунными слитками. Несмотря на протесты водителя, машину решили открыть. Она оказалась доверху загруженной антикварными вещами — старинной бронзой, художественным литьем.

Венгерская Народная Республика, подчеркивают в Будапеште, стремится к активизации международного сотрудничества, развитию научных, культурных связей и контактов между людьми. Однако при этом она, естественно рассчитывает, что будут соблюдаться ее суверенитет и законы. Можду тем определенные круги западных стран хотели бы использовать возможности расширения контактов для идеологических диверсий, — представители бизнеса — в целях наживы, не гнушаясь при этом никакими средствами.

Е. ПОПОВ,
корреспондент ТАСС.
Будапешт.

ПО СТРАНЕ СОВЕТОВ

«БОГАТЫРЬ» ВЕДЕТ МОНТАЖ

«Увеличить мощность морских портов преимущественно за счет строительства специализированных перегрузочных комплексов с причалами общей протяженностью 5,8 километра, прежде всего в портах Восточный, Находка, Новороссийск, Туапсе, Ильичевск и Архангельск».

(Из «Основных направлений развития народного хозяйства СССР на 1976—1980 годы»).

В бухту Нагаева из порта Восточный прибыл плавучий кран «Богатырь». Этот гигант грузоподъемностью 300 тонн поможет завершить монтаж технологического оборудования вузкового комплекса—пятого причала морского торгового порта, который предстоит сдать в эксплуатацию в этом году.

Действующие четыре причала позволяют ежегодно обрабатывать свыше двух миллионов тонн грузов,—рассказывает главный инженер порта А. Г. Бибиков. — Но такая мощность не соответствует потребностям развития области. Ведь от грузооборота Нагаевского порта зависит успешная деятельность гидрострелей Колымской ГЭС, энергетиков Билибинской атомной станции, горняков Колымы и Чукотки.

Первым этапом реконструкции порта—главных ворот Магаданской области—и является строительство пятого причала. Он представляет собой контейнерный терминал—высокопроизводительный комплекс специализированных подъемно-транспортных механизмов для обработки грузов. Сейчас здесь ведутся монтаж и наладка контейнеропогрузчателей.

С вводом в строй этого причала в порту будет обрабатываться дополнительно свыше 600 тысяч тонн грузов в год.

...В такт небольшой волне качаются суда на рейде, плавучие краны у причалов, и только «Богатырь» никак не реагирует на качку. Он легко поднял на 60-метровую высоту верхнюю часть контейнеропогрузчателя и точно опустил 55-тонную громаду на стыковочные плиты колонн. А неподалеку «тесните сонки взрывники—они расчищают территорию для будущих причалов № 6 и № 7.

С. БЛИНОВ,
корр. ТАСС.

Порт Нагаево,
Магаданская область.

Интересный опыт

КУРСКАЯ ОБЛАСТЬ. В пять раз быстрее обычного обрабатывает свекловичные плантации звено А. Е. Дорошева из колхоза имени Калинина Обоянского района. Этому звену свекловоды обязаны рациональностью районного объединения «Сельхозтехника», изготовившим для них механический пропариватель УСМК-5,4 А.

Сидя в креслах агрегата, свекловоды производят прореживание и пропалку сразу на шести рядках...

Это рациональное решение позволило сократить время ухода за посевами с 35—40 дней до семи. В колхозе имени Калинина все звенья, возделывающие свеклу, перейдут на работу по новой технологии.

НА СНИМКЕ: культиватор УСМК-5,4 с приспособлениями для одновременного прореживания свеклы и устранения сорняков на поле.

Фото С. СИЗОВА. Фотохроника ТАСС.

КРАСНЫЙ СЕВЕР.

НОВОСТИ. СОБЫТИЯ. ФАКТЫ

В КОМИТЕТЕ ПО РАЗОРУЖЕНИЮ

ЖЕНЕВА, 12 августа. (ТАСС). Комитет по разоружению завершил рассмотрение вопроса о запрещении разработки и производства новых видов оружия массового уничтожения и новых систем такого оружия, внесенного в ООН правительством Советского Союза. В дискуссии приняли участие технические эксперты из 11 стран—членов комитета.

Выступая на сегодняшнем заседании, представитель СССР В. В. Лизичев указал на важность и своевременность поставленного этого вопроса и подчеркнул настоятельную необходимость разработки международного соглашения, которое позволило неотложную преграду распространению гонки вооружений на новые качественно-технические достижения научно-технической революции. Обсуждение в комитете, отметил советский представитель, показало, что все большее число стран проявляет заинтересованность в срочном решении вопроса о запрещении разработки и производства новых видов оружия массового уничтожения и новых систем такого оружия.

ОБСУЖДАЕТСЯ ГРЕКО-ТУРЕЦКИЙ КОНФЛИКТ

НЬЮ-ЙОРК, 13 августа. (ТАСС). Совет Безопасности ООН сегодня вечером возобновил свое заседание для рассмотрения греко-турецкого конфликта из-за континентального шельфа в Эгейском море.

Изложив позицию греческого правительства, министр иностранных дел Греции Д. Бициос заявил, что его страна, как и Турция, будет надеяться на урегулирование греко-турецкого конфликта мирными средствами. Вместе с тем он утверждал, что в результате односторонних действий Турции в восточной Средиземноморье сложилась опасная ситуация, чреватая угрозой миру и безопасности.

Постоянный представитель Турции при ООН Орхун Орстун заявил две ноты турецкого МИДа, в которых выражается готовность турецкой стороны к переговорам с греческими переговорами с целью наилучшего приемлемого для двух стран решения. Позднее ожидается выступление министра иностранных дел Турции И. С. Чалданлы, который изложит позицию своего правительства.

НА ОСНОВЕ РАВНОПРАВИЯ И ВЗАИМНОЙ ВЫГОДЫ

НИКОЗИЯ, 13 августа. (ТАСС). Сессия кипрского народа за независимость и территориальную целостность своей родины неразрывно связана с решением острых задач экономического развития.

Правительство Кипра наряду с поиском путей политического урегулирования в стране уделяет большое внимание восстановлению и диверсификации экономики, пострадавшей в результате фашистского путча на остров летом 1974 года. Намалованное экономическое развитие многостороннее развитие торгово-экономических связей республики с другими странами, в том числе с Советским Союзом.

Историки кипро-советского экономического сотрудничества берет свое начало со времени признания СССР Кипрской республики. Заключенное советско-кипрское традиционных кипрских товаров и поставки советских станков, машин и оборудования и другой продукции способствовало укреплению молодого государства и развитию его экономики. В последнее время экономическое сотрудничество между двумя странами приобрело более стабильный характер.

Основанное на принципах равноправия и взаимной выгоды экономическое и техническое сотрудничество с тем, как неоднократно отмечалось, низкого интересам кипрского государства и его народа.

В ОБХОД ЭМБАРГО

ВАШИНГТОН, 13 августа. (ТАСС). Одна из крупнейших американских нефтяных корпораций «Мобил ойл» на протяжении целого года систематически нарушала эмбарго ООН на торговлю с расистским режимом Родезии, в широких масштабах поставляя ему горючее и нефтепродукты. Об этом наглядно свидетельствуют секретные документы компании, попавшие в распоряжение члена конгресса США Ч. Рэнделла, который передал их в журнале «Конгрешнл рекорд».

СЕГОДНЯ — ВСЕСОЮЗНЫЙ ДЕНЬ ФИЗКУЛЬТУРНИКА

ЛЕТНЯЯ СПАРТАКИАДА «ТРУДА»

«Олимпийский год—не только для олимпийцев»—под этим девизом проходит летняя спартакиада областного совета ДСО «Труд».

Главное направление спартакиады—массовость. На старты летней спартакиады в коллективах физкультуры вышло более 30 тысяч трудящихся и учащейся молодежи, 6,5 тысячи из них выполнили разрядные нормативы, 4670 человек сдали нормативы комплекса ГТО.

В ходе спартакиады норматив мастера спорта СССР впервые выполнили гимнастки Татьяна Акименко и Ольга Громова (спортклуб «Шексна»), тяжелоатлеты Николай Соколов (Сухонский ЦБК) и Николай Трофимов (спортклуб «Шексна»). Пять спортсменов впервые выполнили норматив кандидата в мастера спорта СССР и 340 — первого спортивного разряда.

В ходе спартакиады обновлено 28 рекордов областного совета, из которых 19 являются рекордами области.

Финальные соревнования спартакиады областного совета ДСО «Труд» проводятся по четырем группам коллективов физкультуры по пяти видам спорта: легкой атлетике, велоспорту (шоссе), футболу, многоборью комплекса ГТО и пулевой стрельбе.

В четвертой группе, где выступали команды средних специальных учебных заведений, победили спортсмены Вологодского машиностроительного техникума, вторыми были спортсмены спортивного клуба «Атлант» Вологодского строительного техникума, третьими — Череповецкого лесомеханического техникума.

Команды машиностроительного техникума победили в легкой атлетике и многоборье ГТО, команда спортклуба «Атлант»—в соревнованиях по велоспорту.

В третьей группе победителями стали спортсмены из Чагодощенского района (стеклозавод имени Сазонова).

Во второй группе коллективов физкультуры в комплексном зачете первое место заняла команда завода «Электротехмаш», второе — Череповецкого фанеро-мебельного комбината, третье — азотнотукового завода.

В этой группе спортсмены «Электротехмаша» победили в соревнованиях по легкой атлетике, а команды Череповецкого фанеро-мебельного комбината—по велоспорту и многоборью ГТО.

В первой группе, где выступают десять крупнейших коллективов физкультуры, идет упорная борьба. В соревнованиях по легкой атлетике уверенно победили легкоатлеты спортивного клуба «Шексна». Среди велосипедистов первыми были гонщики ГПЗ-23. В турнире по футболу победу праздновали опять металлурги. Соревнование по многоборью комплекса ГТО выиграла команда Всесоюзного объединения «Череповецметаллургхимстрой». В комплексном зачете перед последним видом спартакиады, пулевой стрельбой, лидирует спортивный клуб «Шексна» — 510 очков, на втором месте—коллектив объединения «Череповецметаллургхимстрой» — 397 очков, на третьем—коллектив сталепрокатного завода — 348 очков.

Массовые соревнования летней спартакиады в коллективах физкультуры продолжаются.

А. ФЕДЯКОВ.

СПОРТ
НАШ АЛЬМАНАХ

В ЗАВЕТНОЙ ШЕСТЕРКЕ

В начале матча баскетболистов «Шексны» и горьковского «Спартака» игрок нашей команды А. Муравьев получил серьезную травму и, казалось, надолго выбыл из игры. Однако в трудную для команды минуту, когда на скамейку за пять персональных ошибок были посажены ведущие баскетболисты «Шексны» и судьба поединка висела на волоске, он вновь вышел на площадку с перебинтованной рукой и своими грамотными острыми действиями внес перелом в игру. Наши земляки одержали победу со счетом 90:84 и завоевали очень важное очко.

Этот эпизод как нельзя лучше передает ту атмосферу напряженной борьбы, которая царила во втором туре чемпионата РСФСР по баскетболу среди мужских команд класса «А», проходившем во Дворце спорта металлургического завода.

Без преувеличения можно сказать, что игроки всех команд не жалели себя и клали на алтарь победы все свои силы, мастерство и опыт. Доказательством тому может служить факт, что половина всех игр — 14 из 28 — закончилась с разницей всего лишь в шесть очков, а в четырех матчах для определения победителей было назначено дополнительное время.

Фаворитами состязаний считались три команды: «Строитель» из Московской области, «Строитель» из Куйбышевской области, «Красный котельщик» из Таганрога. Они выступают в чемпионате страны среди команд первой лиги, в их составах немало мастеров спорта.

Большого успеха в этих соревнованиях добились баскетболисты «Шексны». Они заняли пятое место и завоевали право участвовать в третьем туре чемпионата РСФСР, где и будет определен чемпион республики. Наши спортсмены взяли верх над горьковчанами — 90:84, динамовцами из Челябинска — 82:67 и спартаковцами из Саратова — 70:56 и достойно провели встречи с лидерами. Они уступили подмосковным строителям лишь два очка — 86:88, таганрожцам одно очко — 71:72 и куйбышевским строителям три очка —72:75. В последнем поединке с казанским «Университетом» тренер нашей команды Я. Соломоник дал отдохнуть ведущим игрокам и выпустил на площадку молодых ребят. Они хотя и уступили своим соперникам со счетом 67:72, но произвели приятное впечатление.

Подводя итоги турнира, следует сказать, что наша команда могла бы занять более высокое место, если б все баскетболисты сыграли равноценно. Уверенно провели все матчи Е. Суллокатко, В. Краев, А. Муравьев, М. Козочкин, но, к сожалению, не показали такой стабильности В. Севастьянов, А. Сухомлинов, В. Евдин, П. Гришаев. Отличные игры у них чередовались со слабыми.

— Ваша команда стала гораздо сильнее, чем в прошлые годы, — подчеркнул старший тренер Спорткомитета РСФСР С. В. Шейко. — Она отличается бойцовским характером, смело ведет борьбу с любым соперником. Но ей не хватает центрового. Если наставнику «Шексны» удастся решить эту проблему, то ваша команда может вмешаться в спор лучших команд России, которые соберутся в октябре в Краснодаре, чтобы разыграть золотые медали чемпионов России.

В. ИГНАТЬЕВ,
наш соб. корр.

ВО ВТОРОМ ЭШЕЛОНЕ

Федерация футбола РСФСР сообщает результаты матчей второй лиги (третья зона), которые состоялись 11 августа: «Салют» (Белгород) — «Искра» (Смоленск) — 1:1, «Спартак» (Орел) — «Балтика» (Калининград) — 1:2, «Авангард» (Курск) — «Динамо» (Брянск) — 2:1, «Текстильщик» (Иваново) — «Знамя труда» (Орехово) — 1:3, «Спартак» (Рязань) — «Динамо» (Вологда) — 1:0, «Химик» (Новомосковск) — «Волга» (Калинин) — 0:0, «Машиностроитель» (Тула) — «Сатурн» (Рыбинск) — 0:0, «Электрон» (Новгород) — «Труд» (Воронеж) — 1:1, «Север» (Мурманск) — «Локомотив» (Калуга) — 0:2, «Динамо» (Ленинград) — «Новолипецк» (Липецк) — 4:0.

(ТАСС).

ЛЮДИ СПОРТА

Студентка физмата Череповецкого пединститута Вера Портнова, член молодежной сборной СССР по легкой атлетике. Победитель первенства СССР среди юниоров в метании копья.

Фото Д. МАНСВЕТОВА.

И УСТАЛОСТЬ СНИМАЕТСЯ

Спорт люблю с детства. И это помогает мне сохранять отличное здоровье. Если день начать хоть с небольшой разминки, то и настроение бодрое, и работается хорошо. Любимый вид спорта — лыжи, летом — велосипед.

Для подготовки к зиме необходимы кроссы — пробегаю в день от пяти до сорока километров. Такой бег воспитывает, приучает к выносливости, учит правильному дыханию. Естественно, что это хорошая нагрузка не только ножным мышцам. А еще — бег доставляет и удовольствие. Заново ощущаешь тело, каждую его клеточку. Побегаешь и чувствуешь, что та усталость, которая держала тебя после трудового дня, снимается. Особенно люблю бегать в погожие осенние дни. Те, кто работает на нашем заводе, знают цену спорту, понимают, что спорт — это здоровье и долголетие.

Только в прошлом году в нашем коллективе выполнили нормативы ГТО 149 человек.

А. СЕРОВ,
газорезчик Вологодского судоремонтного завода.

ВОЗМОЖНОСТИ ЕСТЬ

Недавно наши команды ДОСААФ возвратились: юноши — с первенства Северо-Западной зоны из Петрозаводска и команда взрослых — с чемпионата Северо-Запада из Выборга, заняв соответственно 3-е и 2-е места.

Чемпионами зоны стали: по стрельбе из пистолета — мастер спорта Елена Бутенина, из малокалиберной винтовки — кандидат в мастера спорта Наташа Зарюто. Четыре раза поднимался на пьедестал почета чемпион зоны кандидат в мастера спорта Станислав Соболев.

Думается, что итоги могли быть лучше. У нас в области нет установки для стрельбы по «бегущему кабану» и нет оптического прицела для выполнения этого упражнения. Для тренировки пользуемся самодельной оптикой и самодельной установкой. В этом упражнении наши стрелки «стоят» на голову ниже ведущих в зоне.

Строится новый тир, но и там установка для стрельбы по «бегущему кабану» не предусмотрена, к тому же по ширине сектор для стрельбы меньше нужного на два-три метра. Нет у нас и оборудованного стрельбища для стрельбы на 300 метров. Стрелки «выезжают» на старом багаже. Стреляют только на соревнованиях.

По этим и некоторым другим причинам сборная команда Вологодской области по пулевой стрельбе не чемпион зоны в этом году, а возможности быть чемпионом есть.

Н. ГУСЕВ.

ПЕРВЕНСТВО ЖЕЛЕЗНОДОРОЖНИКОВ

Три дня в Вологде в парке ВПВРЗ проходили соревнования по городошному спорту на первенство Северной железной дороги.

В соревнованиях принимали участие спортсмены Вологодского, Ярославского и Ростов-Ярославского райсоветов Северной железной дороги.

В командном зачете первое место заняли вологжане, второе место—ростовчане и третье — ярославцы.

В личном первенстве на 90 фигур первое место занял токарь ВПВРЗ почетный мастер спорта СССР В. И. Наумов, затратив 141 биту.

Второе место принадлежит врачу-урологу больницы Вологодского отделения Северной железной дороги В. В. Починку — 143 биты.

Третье место занял электромеханик Ростовской дистанции пути мастер спорта В. И. Палекин.

В этих соревнованиях определены шесть кандидатов на всесоюзный чемпионат по городошному спорту среди спортсменов общества «Локомотив», который будет проходить в Вологде с 15 по 23 августа.

Честь Северной железной дороги предстоит защищать мастерам спорта В. И. Наумову, В. В. Починку, В. И. Палекину, А. А. Тарабулину, Л. И. Косареву и кандидату в мастера спорта Ю. П. Селиванову.

Л. КОСАРЕВ,
председатель областной федерации городошного спорта, мастер спорта.

Недавно на стадионе Череповецкого металлургического завода были проведены легкоатлетические соревнования между заводскими общежитиями. На этих соревнованиях не устанавливались и не побивались рекорды, главными на них были массовость и молодой задор.

НА СНИМКЕ: участники соревнований, команда общежития № 13.

Фото Н. ЧЕСНОКОВА.

ДОМАШНЯЯ МАСТЕРСКАЯ

КОНСЕРВЫ — В СОКОВАРКЕ

Соковарку можно использовать не только по прямому назначению, но и для стерилизации домашних консервов. Для этого в нижнюю часть соковарки заливают воду и доводят ее до кипения, затем в верхнюю часть помещают банки консервов, а из средней через отводную трубку стекает конденсат пара (см. рисунок).

Когда стерилизация закончена, банки вынимают для охлаждения на воздухе и укупорки. А в соковарку можно ставить новые банки. Необходимо следить, чтобы в соковарке всегда была вода. По мере надобности ее доливают через центральную паровую трубку.

У паровой стерилизации есть определенные преимущества перед водяной — время стерилизации уменьшается в два раза. При водяном способе требуется много времени на нагревание воды и консервов до кипения. И подчас это время гораздо больше, чем требуется для стерилизации, в результате продукты перевариваются.

При паровом способе можно одновременно обрабатывать поллитровые и литровые банки, что исключено при водяном методе.

И еще одно достоинство: при паровом способе топливо экономится почти на 40 процентов, а это очень важно, если обработка продуктов ведется на керосинках, керогазах или привозном газе.

В заключение несколько советов. Продукты лучше укладывать в подогретые горячей водой банки и заливать их горячим маринадом или сиропом. Фруктовые соки, пюре также лучше заливать горячими.

Время для стерилизации рассчитать нетрудно. Ко времени, необходимому для водяной стерилизации (берется только время кипения), надо прибавить для поллитровых банок 2—4 минуты, для литровых 3—5 минут. Меньшее время указано для жидких консервов, большее — для густых.

И еще один способ. Стиральная машина, кроме своего прямого назначения, также может служить стерилизатором при консервировании продуктов в домашних условиях.

Заполните закатанными банками бак и включите машину. Циркулирующая горячая вода простерилизует консервы.

МАРИНАДЫ

Маринуют самые различные овощи — огурцы, помидоры (как зрелые, так и незрелые), морковь, свеклу, лук, капусту и др. Мариновать можно свежие и соленые овощи.

Общим правилом при мариновании в герметичной таре является укупорка банок стеклянными или жестяными лакированными крышками, т. к. уксусная кислота, содержащаяся в маринаде, разъедает полуду на жестяных крышках, если они не покрыты лаком.

Маринадная заливка состоит из растворенных в воде соли, сахара и уксуса. Заливку готовят с содержанием соли от 4 до 8 процентов в зависимости от вида овощей. Это значит: на 1 л воды надо добавить от 40 до 80 г чистой мелкой соли. Количество сахара в заливке составляет от 4 до 10 процентов, т. е. от 40 до 100 г на 1 л. Если нет весов, следует знать, что в 1 ст. ложке содержится: сахарного песка — 25 г, соли — 30 г, уксуса — 15 г. В одной чайной ложке: сахарного песка — 8—10 г, соли 10 г, уксуса — 5 г. Содержимое насыпается с «верхом».

Соль и сахар в указанном количестве растворяют в воде при нагревании и помешивании. Когда они полностью растворяются, раствор кипятят 10—15 минут. После кипячения раствор фильтруют через полотно или фланель, чтобы заливка была прозрачной.

После этого в заливку добавляют уксусную кислоту. Эта кислота летуча, и если ее добавить вначале, то при кипячении раствора она может полностью улетучиться.

Обращаться с уксусом надо осторожно. Особенно с крепкой уксусной эссенцией. Она может вызвать ожоги на коже и разъедает ткани.

МАРИНОВАННЫЕ ОГУРЦЫ И ТОМАТЫ

Для маринования огурцов и томатов отбирают здоровые плоды, одинаковые по размеру и спелости, укладывают их вертикально в чистую банку, перемежая их зеленью укропа, петрушки, сельдерея, листьями смородины, хреном, эстрагоном и измельченным чесноком.

На 3-литровую банку кладут до 30 г специй.

На этот же объем готовят маринад: воды 1,3 л, соли 60 г (2 ст. ложки), сахара — 8 г (1 ч. ложка), перца горького и душистого — 6—8 зерен, гвоздики — 6 шт., 5 лавровых листиков. Все это кипятят в эмалированной посуде 10—15 минут. Раствор фильтруют. Когда он остынет, в него добавляют 60—100 г 5-процентного уксуса и заливают в банку с помидорами или огурцами.

Банки прогревают в кипящей воде 10—15 минут. По окончании пастеризации банки надо сразу же охладить, чтобы огурцы не слишком размягчились.

ЗЕЛЕНАЯ КОСМЕТИКА

Отвар цветов липы или аптечной ромашки добавляйте в воду, которой вы умываетесь,— это освежает лицо, очищает и смягчает кожу. Так же действует кашица из свежих корешков щавеля, листьев калины и подорожника (2—3 ложки на литр воды).

Волосы летом становятся живее и эластичнее. Не забывайте тщательно их расчесывать и очищать щеткой. Очень сухие волосы после мытья полезно смазать смесью репейного или касторового масла, сняв затем излишки влаги и масла теплым махровым полотенцем.

Если вас беспокоит сухая перхоть, прополощите волосы отваром корней костяники или травы коровяка. Можно добавить в воду для полоскания липовый цвет, а если волосы светлые, то отвар ромашки.

Редактор Н. М. ЦВЕТКОВ.

ЦТ НЕДЕЛЯ ГОЛУБОГО ЭКРАНА

ПОНЕДЕЛЬНИК, 16 АВГУСТА
ПЕРВАЯ ПРОГРАММА

9.00 — Новости. 9.10 — Утренняя гимнастика. (Цв.). 9.30 — Программа мультипликационных фильмов: «Ананси», «Рекс—фокусник». (Цв.). 10.00 — «В мире животных». (Цв.). 11.00 — «Клуб кинопутешествий». (Цв.). 13.55 — Программа документальных фильмов. 14.40 — Г. Вичер-Стоу. «Хижина дяди Тома». 15.10 — «Пионеры —герои». 15.40 — Фильм—детям. «Пятая четверть». 17.00 — «Адреса молодых». (Цв.). 18.00 — Новости. 18.15 — «В каждом рисунке — солнце». (Цв.). 18.30 — Поет народная артистка РСФСР Г. Олейниченко. (Цв.). 18.50 — Дневник социалистического соревнования. 19.35 — М. Горький — «Мещане». Фильм-спектакль Ленинградского академического Большого драматического театра имени М. Горького. В ролях: народные артисты СССР Е. Лебедев, К. Лавров. Народные артисты РСФСР Э. Попова, Т. Макарова и другие. (Цв.). 21.00 — «Время». 21.30 — Продолжение фильма-спектакля Ленинградского академического театра Большого драматического театра имени М. Горького «Мещане». (Цв.). 22.40 — Кубок Европы по плаванию (мужчины). Передача из Италии. (Цв.).

ЧЕТВЕРТАЯ ПРОГРАММА

18.30—«Писатели — детям». Передача из Ленинграда. (Цв.). 19.00 — «Музыкальный киоск». (Цв.). 19.30—«Служу Советскому Союзу». 20.30—«Песня-76». (Цв.). 20.50 — «Поэзия». Н. Заболоцкий. 21.30 — «Карино». Телевизионный многосерийный художественный фильм. (Польша). 1-я серия. (Цв.).

ВТОРНИК, 17 АВГУСТА
ПЕРВАЯ ПРОГРАММА

9.00 — Новости. 9.10 — Утренняя гимнастика. (Цв.). 9.30 — М. Горький — «Мещане». Фильм-спектакль Ленинградского академического Большого драматического театра имени М. Горького. (Цв.). 14.05 — Программа документальных фильмов. 14.35 — «Вокруг света». 15.00 — Композитор Л. В. Бетховен. Передача 2-я. 15.30 — «Рабочая эстафета». Телевизионный очерк. 16.00 — Фильм — детям. «Мальчишки острова Ливов». (Цв.). 17.15 — Показывает Череповец. В программе мультфильмы и спортивная передача «Стадион». 18.00 — Новости. 18.15 — «Новые приключения оператора Кыпса». Мультипликационный фильм. (Цв.). 18.35 — «Социалистический образ жизни и благосостояние народа». В передаче принимает участие заведующий отделом культуры и образования Госплана СССР И. И. Цветков. (Цв.). 19.35 — Впервые на экране ЦТ художественный фильм «Открытие». Свердловская киностудия. 21.00 — «Время». 21.30 — «Салют, фестиваль». Репортаж с фестиваля дружбы советской и кубинской молодежи. (Цв.). Передача из Кишинева.

ЧЕТВЕРТАЯ ПРОГРАММА

18.35— Для детей. «Творчество юных». (Цв.). 19.00—«Рассказы и сказки Д. Н. Мамина-Сибиряка». (Цв.). 19.30—«Встреча с олимпийцами в концертной студии Останкино». (Цв.). 21.00—Программа телевизионных документальных фильмов. (Цв.). 21.30—«Карино». Телевизионный многосерийный художественный фильм. 2-я и 3-я серии. (Цв.).

СРЕДА, 18 АВГУСТА
ПЕРВАЯ ПРОГРАММА

9.00 — Новости. 9.10 — Утренняя гимнастика. (Цв.). 9.30—Концертный зал телестудии «Орленок». (Цв.). 10.15—«Открытие». Художественный фильм. Свердловская киностудия. (Цв.). 14.00 — «Твой труд, твоя высота». Программа документальных фильмов. 14.45 — «А. И. Герцен в Москве». 15.30 — «Мамина школа». (Цв.). 16.00—Фильм —детям. «Твои друзья». (Цв.). 17.15—«Отзовитесь, горнисты». (Цв.). 18.00 — Новости. 18.15 — «Мы играем и поем». (Цв.). 18.30—«Человек и закон». 19.00 — Чемпионат СССР по футболу. «Динамо» (Киев) — «Днепр» (Днепропетровск). (Цв.). В перерыве — тираж «Спортлото». (Цв.). 20.45 — Играет лауреат международных конкурсов В. Виардо. (Цв.). 21.00 — «Время». 21.30 — «Герцог Боб». Телевизионный музыкальный фильм. (Венгрия). (Цв.).

ЧЕТВЕРТАЯ ПРОГРАММА

18.35—Для детей. «Приходи, сказка». (Цв.). 19.05 — «Горизонт». Передача из Ленинграда. 19.50—«Мастера искусств». Народный артист СССР Б. Чирков. (Цв.). 21.00—Концерт популярной классической музыки. (Цв.). 21.40—«Карино». Телевизионный многосерийный художественный фильм. 4-я серия. (Цв.).

ЧЕТВЕРГ, 19 АВГУСТА
ПЕРВАЯ ПРОГРАММА

9.00 — Новости. 9.10 — Утренняя гимнастика. (Цв.). 9.30 —«Отзовитесь, горнисты». (Цв.). 10.15 — На экране — кинокомедия. «Джентльмены удачи». Мосфильм. (Цв.). 14.05 — Программа документальных фильмов. 14.35 — «Мы знакомимся с природой». 15.00—«Творчество В. Шишкова». 15.40 — «Шахматная школа». Летний цикл. Передача 8-я. (Цв.). 16.10 — Песни советских композиторов на стихи Саломеи Нерис. Передача из Вильнюса. 16.40— Слово — ученому. Выступает академик ВАСХНИЛ Н. Г. Андреев. (Цв.). 16.55 — Фильм—детям. «Игра». (Цв.). 18.00 — Новости. 18.15—«Веселые нотки». (Цв.). 18.30 — Показывает Череповец. В программе — передача с ВПВРЗ «Пятилетка, год первый», передача «Гражданин и закон». 19.25 — «Полевая почта «Подвига». 19.55 — Премьера телевизионного многосерийного художественного фильма «Наследники». 1-я серия. Одесская киностудия. 21.00 — «Время». 21.30 — Рассказы о театре. (Цв.).

ЧЕТВЕРТАЯ ПРОГРАММА

18.30—Для детей. «Почта Мастера-фломастера». Передача из Ленинграда. (Цв.). 19.00 — «Алгоритм изобретения». Научно-популярный фильм. 19.20 — «Наши соседи». (Цв.). 20.00 — Концерт, посвященный Дню Воздушного Флота СССР. (Цв.). 21.00 — Литературные чтения. Ч. Айтматов. «Первый учитель». (Цв.). 21.30 — «Карино». Телевизионный многосерийный художественный фильм. 5-я и 6-я серии. (Цв.).

ПЯТНИЦА, 20 АВГУСТА
ПЕРВАЯ ПРОГРАММА

9.00 — Новости. 9.10 — Утренняя гимнастика. (Цв.). 9.30— «Умелые руки». (Цв.). 10.00 — «Наследники». Телевизионный многосерийный художественный фильм. 1-я серия. (Цв.). 11.05 — Концерт артистов балета. (Цв.). 14.10 — Портрет «Позитрона». Научно-популярный фильм. 15.00 — «Поэзия». В. Казин. 15.40 — «Русская речь». 16.25 — «Москва и москвичи». 16.55 — Фильм—детям. «Желающие могут записаться». 18.00 — Новости. 18.15 — «Тримпу в цирке». Мультипликационный фильм. (Цв.). 18.30 — Показывает Череповец. В программе — альманах «Северяне», информационная программа «По земле Вологодской» и передача «Молодежный экран». 19.55 — Премьера телевизионного многосерийного художественного фильма «Наследники». 2-я серия. (Цв.). 21.00 — «Время». 21.30 — «Артлото». Эстрадная программа. (Цв.). 22.25 — Программа мультипликационных фильмов для взрослых: «Большие неприятности», «Как казаки невест выручали». (Цв.).

ЧЕТВЕРТАЯ ПРОГРАММА

18.30—«Цирк—детям». Передача из Ленинграда. (Цв.). 19.00 —Чемпионат СССР по водно-лыжному спорту. 19.45—«А ну-ка, девушки». 21.00—Программа телевизионных документальных фильмов. 21.30 — «Аленка». Художественный фильм. (Цв.).

СУББОТА, 21 АВГУСТА
ПЕРВАЯ ПРОГРАММА

9.00 — Новости. 9.10 — Утренняя гимнастика. (Цв.). 9.30 — Программа мультипликационных фильмов: «Синюшкин колодец», «Я вспоминаю...». (Цв.). 10.00 — «Наследники». Телевизионный многосерийный художественный фильм. 2-я серия. (Цв.). 11.05 — «Для вас, родители». 11.35 — Музыкальная программа «В вашем доме». (Цв.). 12.10 — Рассказы о художниках. И. Я. Билибин. (Цв.). 12.35 — Больше хороших товаров. 13.05 — Концерт Государственного ансамбля танца Армении. (Цв.). 13.50 — Тираж «Спортлото». (Цв.). 14.00 — Премьера телевизионного художественного фильма «Зеленый уголок Джона Генри». Из цикла «Приключения в Африке». США. (Цв.). 14.50 — «Поэзия». В. Луговской. (Цв.). 15.20 —«Герои жатвы». 15.35 — «Для вас, труженики села». Концерт. (Цв.). 16.45 — «Здоровье». 17.15 — На приз клуба «Кожаный мяч». Финал всесоюзного турнира юных футболистов. 18.00 — Новости. 18.15 — «Очевидное — невероятное». (Цв.). 19.15 — «На арене цирка». (Цв.). 20.05 — Впервые на телевизионном экране. М. Себастьян. «Игра в каникулы». Спектакль Государственного академического театра имени Евг. Вахтангова. (Цв.). 21.00 — «Время». 21.30 — Продолжение спектакля Государственного академического театра имени Евг. Вахтангова «Игра в каникулы». (Цв.). 22.45 — Теннис. Финал Европейской зоны Кубка Дэвиса. Сборная СССР — сборная Венгрии. Передача из Тбилиси.

ЧЕТВЕРТАЯ ПРОГРАММА

17.00—М. Самойлов. «Тогда в Севилье» (Цв.). 19.30 — Для юношества. «От 14 до 18». Передача из Ленинграда. 20.00— «Клуб кинопутешествий». (Цв.). 21.00 — «Роман М. Горького «Мать» в искусстве». 21.40 — «Авария». Художественный фильм.

ВОСКРЕСЕНЬЕ, 22 АВГУСТА
ПЕРВАЯ ПРОГРАММА

9.00 — Новости. 9.10 — «На зарядку становись!» (Цв.). 9.30 — «Будильник». (Цв.). 10.00 — «Служу Советскому Союзу». 11.00 — Премьера телевизионного спектакля «Анино сердце». 12.40 — «Сельский час». 13.40 — «Музыкальный киоск». (Цв.). 14.10 — Премьера телевизионного художественного фильма «Нашествие львов». Из цикла «Приключения в Африке». США. (Цв.). 15.00 — Страницы творчества писателя А. Калинина. 15.45 — «Вес взят». Телевизионный документальный фильм. 16.15 — Концерт лауреатов премии Ленинского комсомола 1976 г. (Цв.). 17.00 — «Международная панорама». (Цв.). 17.30 — Программа мультипликационных фильмов: «Легко ли быть храбрым», «В лесной чаще». (Цв.). 18.00 — Новости. 18.15 — Г. Гендель — «Кончерто гроссо». Опус 6, номер 2, фа мажор. (Цв.). 18.30— Чемпионат СССР по футболу. «Динамо» (Тбилиси) — «Арарат» (Ереван). Трансляция из Тбилиси. (Цв.). 20.15 — «Клуб кинопутешествий». (Цв.). 21.00 — «Время». 21.30 — «О балете». (Цв.).

ЧЕТВЕРТАЯ ПРОГРАММА

9.25—Музыкальная программа «В вашем доме». (Цв.). 10.00 —«Шахматная школа». Летний цикл. Передача 8-я. (Цв.). 10.30 —Ф. Шопен. Соната для виолончели и фортепиано соль минор. 11.25—«Это вы можете». Конкурс молодых изобретателей. (Цв.). 12.25 — «Природа и человек». (Цв.). 12.55 — Для школьников. Концерт ансамбля песни и пляски имени В. Локтева Московского Дворца пионеров. (Цв.). 13.40—«Социалистический образ жизни и благосостояние народа». В передаче принимает участие президент Академии педагогических наук СССР В. Н. Столетов. (Цв.). 14.40—Концерт вокально-инструментального ансамбля Ивано-Франковского педагогического института. (Цв.). 15.05 —Фильм—детям. «Дети партизана». (Цв.). 16.25 — «В мире животных». (Цв.). 17.25—«Горел неугасимый свет». Фильм-концерт. 17.55—«Здоровье». (Цв.). 21.30—«Старшая сестра». Художественный фильм. Мосфильм. «Испытание мужества». Из цикла «Приключения в Африке». США. (Цв.). 19.40—«Песня-76». (Цв.). 20.00 — «Клуб кинопутешествий». (Цв.). 21.00 — «Время». 22.05 — Спортивная программа.

ЧЕТВЕРТАЯ ПРОГРАММА

9.30—«Для вас, родители». 10.00—Встреча юнкоров телестудии «Орленок» с Героем Социалистического Труда, почетным председателем колхоза «Новая жизнь» Молдавской ССР Б. В. Глушко. 10.45—«Наш сад». (Цв.). 11.15—«Шахматная школа». Летний цикл. Передача 7-я. (Цв.). 11.45 — П. Чайковский. Увертюра-фантазия «Ромео и Джульетта». 12.05—«Мы строим БАМ». 12.35—«Приключения Буратино». Мультипликационный фильм. 13.40—«Лица друзей». Ведет передачу писатель А. Алексин. (Цв.). 14.25 — «Наука сегодня». (Цв.). 14.55 — Играет камерный оркестр Узбекского телевидения и радио. (Цв.). 15.25—«Два образа жизни: цифры и факты». (Цв.). 15.50—«Испытай себя». Передача из Риги. 17.15—«Очевидное —невероятное». 18.15 — Поет Л. Бажина. (Цв.). 18.45 — «Здоровье». 19.15—И. С. Тургенев.— «Нахлебник». Фильм-спектакль. 21.00—Программа телевизионных документальных фильмов. (Цв.). 21.30 — «Позднее лето». Телевизионный художественный фильм. ЧССР. (Цв.).

КИНО

Им. ЛЕНИНСКОГО КОМСОМОЛА — новый цветной широкоэкранный художественный фильм **«Преступление». Фильм первый «Нетерпимость».** Сеансы: 9.30, 11.10, 12.50, 14.30, 16.10, 17.50, 19.30 (удл.), 21.30.

«РОДИНА» — французский цветной художественный фильм **«Никаких проблем».** Сеансы: 11.10, 18.10. На сеансах в 12.50, 15.30, 20 часов — **«Бобби»** (две серии). Для детей на сеансе в 9.30 — **«Тайна горного подземелья».**

«ОКТЯБРЬ» — новый цветной художественный фильм **«Преступление». Фильм второй «Обман»** (две серии). Сеансы: 12, 15, 18, 21 час. Для детей на сеансе в 10.30 — **сборная программа мультфильмов «Шайбу, шайбу!».**

ДВОРЕЦ КУЛЬТУРЫ ЖЕЛЕЗНОДОРОЖНИКОВ — цветной широкоэкранный художественный фильм **«Повторная свадьба».** Сеансы: 15, 17, 19, 21 час.

«СПУТНИК» — новая цветная французская кинокомедия **«Возвращение высокого блондина».** Сеансы: 13, 17, 19 (удл.), 21 час. На сеансе в 15 часов — **«Высокий блондин в черном ботинке».**

МУЗЫКАЛЬНОЕ УЧИЛИЩЕ — новый художественный фильм **«Ключи от рая».** Сеансы: 17, 19 часов.

Смотрите, слушайте

ТЕЛЕВИДЕНИЕ

ВОСКРЕСЕНЬЕ, 15 АВГУСТА
ПЕРВАЯ ПРОГРАММА

9.00—Новости. 9.10 — «На зарядку становись!» (Цв.). 9.30— «Будильник». (Цв.). 10.00 — «Служу Советскому Союзу». 11.00—Театр юного зрителя. Ю. Сотник «Приключение не удалось». 12.00 — «Музыкальный киоск». (Цв.). 12.30—«Сельский час». (Цв.). 13.30—Сегодня День Воздушного Флота СССР. (Цв.). 14.00 — Концерт дважды Краснознаменного имени А. Александрова ансамбля песни и пляски Советской Армии. (Цв.). 14.30—«Барьер неизвестности». Художественный фильм. 16.15 — Выступление главнокомандующего Военно-Воздушными Силами заместителя министра обороны СССР главного маршала авиации П. С. Кутахова. (Цв.). 16.30 — Концерт, посвященный Дню Воздушного Флота СССР (Цв.). 17.30 — «Международная панорама». (Цв.). 18.00 — Новости. 18.15 — Программа мультипликационных фильмов. (Цв.). 18.50 — Премьера телевизионного художественного фильма

РАДИО

ПЕРЕДАЧИ ИЗ ВОЛОГДЫ

6.30—7.00 — Обзор газеты «Красный Север». Передача, посвященная Дню Воздушного Флота СССР.

СОКОЛЬСКОЕ ГОРОДСКОЕ ПРОФЕССИОНАЛЬНО-ТЕХНИЧЕСКОЕ УЧИЛИЩЕ № 10

Вологодской области

ПРОДОЛЖАЕТ ПРИЕМ УЧАЩИХСЯ

на 1976/77 учебный год

по следующим специальностям:

СТОЛЯР. Срок обучения 2 года.

МАЛЯР-ШТУКАТУР, ШТУКАТУР-ОБЛИЦОВЩИК-ПЛИТОЧНИК (девушки). Срок обучения 2 года.

КАМЕНЩИК И СТАНОЧНИК по деревообработке. Срок обучения 1 год.

Принимаются юноши и девушки в возрасте 15—17 лет с образованием 8—10 классов.

ЛАБОРАНТ по механическим испытаниям (производство железобетона). Срок обучения 1 год.

Принимаются девушки в возрасте 17—18 лет с образованием 10 классов.

Во время обучения учащиеся обеспечиваются бесплатным питанием, обмундированием. Иногородним предоставляется общежитие.

Для поступления в училище необходимо предъявить документы: справку о состоянии здоровья, свидетельство о рождении или паспорт, свидетельство об образовании, справку с места жительства и о составе семьи, характеристику из школы, три фотокарточки.

Начало занятий 1 сентября.

АДРЕС УЧИЛИЩА: г. Сокол-2, ул. Пильная, д. 1.

Драматическому театру

требуются:

ИНЖЕНЕР по технике безопасности, КОМЕНДАНТ театра, ДВОРНИК, ИНЖЕНЕР-САНТЕХНИК, ШОФЕР, ПОРТНИХИ.

ВОЛОГОДСКИЙ ПОЧТАМТ
приглашает на работу:
ПОЧТАЛЬОНОВ по доставке корреспонденции печати, телеграмм.

Одиноким предоставляется общежитие.

Администрация, партийная и профсоюзная организации Вологодского техникума железнодорожного транспорта с прискорбием извещают о безвременной смерти старейшего работника техникума, члена КПСС с 1951 года

КОМРАКОВА
Геннадия Александровича

и выражают глубокое соболезнование родным и близким покойного.

Похороны состоятся 14 августа. Вынос тела в 16 часов из горбольницы.

НЕ—01439 Индекс 50567. Объем 2 п. л. Тир. 104000. Зак. 4945.

Областная типография, г. Вологда, ул. Челюскинцев, 3.