ПРОЛЕТАРИИ ВСЕХ СТРАН, СОЕДИНЯЙТЕСЬ!

КРАСНЫЙ СЕВЕР

ВТОРНИК, 30 АВГУСТА 1983 года
№ 198 (19862)
Цена 3 коп.

ГАЗЕТА ОСНОВАНА В МАЕ 1917 ГОДА
Выходит шесть раз в неделю

ОРГАН ВОЛОГОДСКОГО ОБЛАСТНОГО КОМИТЕТА КПСС И ОБЛАСТНОГО СОВЕТА НАРОДНЫХ ДЕПУТАТОВ

ПО СТРАНЕ СОВЕТОВ

МОСКВА, 29. Действенный способ крепить дисциплину поставок нашли металлурги московского завода «Серп и Молот». Передовой коллектив, связанный общей технологией со многими предприятиями, оказывает действенную помощь тем поставщикам, которые нуждаются в этом. Такой метод гарантирует ритмичное выполнение всех заказов самим «Серпом и Молотом».

ЛЕНИНГРАД, 29 Спустя 12 тысяч лет удалось оживить микроорганизмы, обнаруженные в ледовом керне с антарктической станции «Восток» советским исследователям. Они были извлечены из пробы, взятой с глубины около 400 метров. В настоящее время ученые ведут проходку ледового щита за отметкой 2000 метров. Они не исключают, что им удастся вызвать к жизни и более древних обитателей Антарктиды.

СУРГУТ (Тюменская область), 29. Началась подготовка к испытаниям шестнадцатого энергоблока Сургутской ГРЭС-1. С пуском этого агрегата станция выдает на проектную мощность — почти 3,4 миллиона киловатт.

ВОЛКОВЫСК (Гродненская область), 29. Реконструкция ферм позволила перевести на промышленную основу молочное животноводство в колхозе имени 50-летия СССР. В помещениях, где содержится почти тысяча коров, механизированы все процессы, оборудованы крупный кормоцех с хранилищем фуража, молочный блок. Хозяйство, которое еще недавно отставало в производстве молока, увеличило надои от коровы на 765 килограммов и уже в этом году рассчитывает достичь рубежа по продаже продукции государству, намеченного не конец пятилетки. Почти вдвое возросла производительность труда, благодаря чему ликвидирована нехватка кадров. Животноводы, среди которых стало больше молодежи, имеют теперь два выходных дня, пользуются отпусками в летнее время.

ХАРЬКОВ, 29. Завершено создание еще одной станций сервиса для автотранспорта сельских тружеников в Харьковской области. Сегодня вступила в строй действующих последняя из них, построенная в районном центре Изюм. Теперь мощности этих предприятий позволяют обслуживать все 50 тысяч автомобилей, находящихся в личном пользовании жителей села. В число услуг, оказываемых здесь автолюбителям, включено также строительство гаражей на приусадебных участках.

ПРЖЕВАЛЬСК, 29. По указам избирателей в Пржевальске открыт крупнейший в Иссык-Кульской области Дом быта. В нем разместились швейное ателье, мастерские по ремонту радио- и телеаппаратуры, бытовой техники, другие службы. Создать тружеников городов и сел максимум культурно-бытовых удобств — эту задачу успешно решают местные Советы области. Сейчас здесь действуют сотни комплексных приемных пунктов, магазины, дома культуры, сооруженные по инициативе депутатов.

АСТРАХАНЬ, 29. Жатву в чеках начали сегодня рисоводы области, в страду используются около ста уборочно-транспортных комплексов. В отличие от прошлых лет большинство участников уборки ныне трудится по коллективному подряду. Астраханские земледельцы намерены провести косовицу и обмолот риса за двадцать рабочих дней.

(ТАСС).

ВЛАДИВОСТОК, 29. Сегодня в Приморье открылась выставка «Дальневосточная осень». Ее участниками стали 150 предприятий и организаций края. Они представили свыше 2 тысяч образцов продукции, выпущенной в текущем году.

ВОЛГОГРАД, 29. Сегодня в Волгограде открылась выставка «Волгоградская осень». Ее участниками стали 150 предприятий и организаций города и области. Они представили свыше 2 тысяч образцов продукции, выпущенной в текущем году.

ВЛАДИВОСТОК, 29. Сегодня в Приморье открылась выставка «Дальневосточная осень». Ее участниками стали 150 предприятий и организаций края. Они представили свыше 2 тысяч образцов продукции, выпущенной в текущем году.

ВОЛГОГРАД, 29. Сегодня в Волгограде открылась выставка «Волгоградская осень». Ее участниками стали 150 предприятий и организаций города и области. Они представили свыше 2 тысяч образцов продукции, выпущенной в текущем году.

ВСЕ ВЫРАЩЕННОЕ — УБРАТЬ И СОХРАНИТЬ!

СЛАВА ПЕРЕДОВИКАМ ЖАТВЫ-83!

Госплемзавод «Молочное» Вологодского района

В. В. МАСЛОВСКИЙ

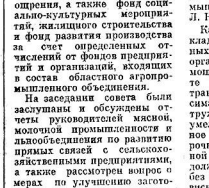

Ю. С. ВЕТРОВ

В. И. ЛЮБИМОВ

В. И. ЛУКИНОВ

Г. А. РОЗАНОВ

НЕ ДНЯМИ, а часами и минутами, качеством убранного поля, сохранностью зерна измеряется трудовое участие каждого труженика госплемзавода «Молочное», будь то комбайнер, шофер, слесарщик или агроном. И вот результат слаженной работы всего коллектива — госплемзавод одним из первых в области, 25 августа, закончил уборку зерновых, зернобобовых, семенников многолетних трав.

Меньше месяца потребовалось местным механизаторам, чтобы качественно провести уборочные работы и впервые получить более трех тысяч тонн амбарного зерна, 130 тонн семян гороха, 20 тонн семян многолетних трав и столько же семян вики.

И это уже не первая трудовая победа коллектива племзавода в текущем году. До этого здесь успешно провели озеленую жатву». Заготовлено кормов значительно больше, чем предусматривалось к плану, и обязательством. Сена принесено 2670 тонн при плане 2460. Более семидесяти процентов его запрессовано, половина — сложена под навесы. Силоса заложено 11,5 тысячи тонн при плане 8500. Перевыполнен также план по сенажу. Успешно идет приготовление обезвоженных кормов.

Радуют успехами и животноводы. Уже не одиночки, а целые группы доярок прибавляют и, не сдавая темпов, перешагнут в этом году шестнадцатый рубеж по надоям молока. Успешно реализуются планы по продаже молока государству.

Коллектив находит новые резервы для увеличения производства продукции. И заслуга в этом, в первую очередь, коммунистов. Они работают на самых трудных и ответственных участках борьбы за хлеб, за молоко. Член парткома, механизатор широкого профиля комбайнер **Виктор Иванович Любимов** во время уборочной возглавлял механизированное звено. Тридцать лет работает в хозяйстве. Закончил среднюю школу рабочей молодежи, Молочный институт, овладел рядом специальностей — тракториста, шофера, экскаваторщика, комбайнера. И на любой из этих работ добивается отличных результатов. Зимой возит органику на тракторе К-701. Приходит весна — приценяет плуг. А во время уборочной вот уже четверть века водит по полям комбайн и каждый раз добивается отличных результатов. Об этом свидетельствуют ордена Трудового Красного Знамени и «Знак Почета», которыми награжден механизатор за долголетний, добросовестный труд на подъему Вологодчины. Не раз выходил победителем в соревновании комбайнеров Вологодского района и в текущем году. При обязательстве 400 тонн намолотил 474 тонны.

Коммунист, руководитель второго уборочно-транспортного звена **Владимир Владиславович Масловский** из бригадира своего комбайна выгрузил 427 тонн зерна. Это — итог трудолюбия и опыта. Владимир Владиславович — комбайнер с большим стажем. В госплемзаводе и в районе его знают и как мастера по прессованию сена. В прошлом году он принес ощутимый заботливого человека. Он умело маневрировал техникой, смело внедрял рациональную уборку ржи, зернобобовых, клевера. Зерно на ток впервые шло чистым, и в этом, несомненно, заслуга специалиста.

Чистое от сорняков зерно позволяет с меньшими затратами на подработку раньше формировать партии семян для других хозяйств. Наметило подготовить их для продажи уже в ноябре—декабре. В хозяйстве развернулась уборка картофеля. Урожай «второго хлеба» радует земледельцев. По 180—200 центнеров клубней накапливают сейчас местные механизаторы. Впереди уборка овощей, корнеплодов. Их урожай ожидается также выше планового.

Г. МАТВЕИЧЕВ.
Фото А. ЖИДКОВА.

На заседании совета

На днях в Вологде состоялось очередное заседание областного совета агропромышленного объединения, рассмотревшего ряд важных вопросов деятельности РАПО.

На заседании совета были рассмотрены и утверждены рекомендации по отчислениям средств на содержание совета РАПО и централизованные фонды РАПО и ОАПО. Как отмечалось, руководителям «Положения о порядке их образования и использования средств централизованных фондов, районного и областного агропромышленных объединений», совет ОАПО решил создать централизованный фонд материального поощрения, а также фонд социально-культурных мероприятий, жилищного строительства и фонд развития производства за счет определенных отчислений от фондов предприятий и организаций, входящих в состав областного агропромышленного объединения.

На заседании совета были заслушаны и обсуждены отчеты руководителей мясной, молочной и промышленности хлебообъединения по развитию прямых связей с сельскохозяйственными предприятиями, а также рассмотрен вопрос о мерах по улучшению заготовок продукции растениеводства объединением «Плодоовощхоз», управлением торговли, облпотребсоюза и объединением хлебопродуктов. По данному вопросу принято соответствующее решение.

Об опыте работы Шекснинского РАПО по руководству отраслями агропромышленного комплекса рассказал на заседании В. Ф. Муравьев — председатель совета Шекснинского РАПО. Совет Шекснинского РАПО творчески и инициативно подошел к решению, стремлении найти лучшие формы управления всеми отраслями объединения, координации всех участников РАПО на достижение высоких конечных результатов по развитию сельскохозяйственного производства. Как отмечено в принятом решении, работа, проводимая Шекснинским РАПО, позволила успешно завершить зимовку скота, своевременно и качественно провести весенне-посевную кампанию, успешно вести заготовку кормов, добиться наращивания производства и животноводческой продукции.

На днях в Вологде состоялось очередное заседание областного совета агропромышленного объединения, рассмотревшего ряд важных вопросов деятельности РАПО.

На заседании совета были рассмотрены и утверждены рекомендации по отчислениям средств на содержание совета РАПО и централизованные фонды РАПО и ОАПО. Как отмечалось, руководителям «Положения о порядке их образования и использования средств централизованных фондов, районного и областного агропромышленных объединений», совет ОАПО решил создать централизованный фонд материального поощрения, а также фонд социально-культурных мероприятий, жилищного строительства и фонд развития производства за счет определенных отчислений от фондов предприятий и организаций, входящих в состав областного агропромышленного объединения.

На заседании совета были заслушаны и обсуждены отчеты руководителей мясной, молочной и промышленности хлебообъединения по развитию прямых связей с сельскохозяйственными предприятиями, а также рассмотрен вопрос о мерах по улучшению заготовок продукции растениеводства объединением «Плодоовощхоз», управлением торговли, облпотребсоюза и объединением хлебопродуктов. По данному вопросу принято соответствующее решение.

Об опыте работы Шекснинского РАПО по руководству отраслями агропромышленного комплекса рассказал на заседании В. Ф. Муравьев — председатель совета Шекснинского РАПО. Совет Шекснинского РАПО творчески и инициативно подошел к решению, стремлении найти лучшие формы управления всеми отраслями объединения, координации всех участников РАПО на достижение высоких конечных результатов по развитию сельскохозяйственного производства. Как отмечено в принятом решении, работа, проводимая Шекснинским РАПО, позволила успешно завершить зимовку скота, своевременно и качественно провести весенне-посевную кампанию, успешно вести заготовку кормов, добиться наращивания производства и животноводческой продукции.

На заседании совета

На днях в Вологде состоялось очередное заседание областного совета агропромышленного объединения, рассмотревшего ряд важных вопросов деятельности РАПО.

На заседании совета были рассмотрены и утверждены рекомендации по отчислениям средств на содержание совета РАПО и централизованные фонды РАПО и ОАПО. Как отмечалось, руководителям «Положения о порядке их образования и использования средств централизованных фондов, районного и областного агропромышленных объединений», совет ОАПО решил создать централизованный фонд материального поощрения, а также фонд социально-культурных мероприятий, жилищного строительства и фонд развития производства за счет определенных отчислений от фондов предприятий и организаций, входящих в состав областного агропромышленного объединения.

На заседании совета были заслушаны и обсуждены отчеты руководителей мясной, молочной и промышленности хлебообъединения по развитию прямых связей с сельскохозяйственными предприятиями, а также рассмотрен вопрос о мерах по улучшению заготовок продукции растениеводства объединением «Плодоовощхоз», управлением торговли, облпотребсоюза и объединением хлебопродуктов. По данному вопросу принято соответствующее решение.

Об опыте работы Шекснинского РАПО по руководству отраслями агропромышленного комплекса рассказал на заседании В. Ф. Муравьев — председатель совета Шекснинского РАПО. Совет Шекснинского РАПО творчески и инициативно подошел к решению, стремлении найти лучшие формы управления всеми отраслями объединения, координации всех участников РАПО на достижение высоких конечных результатов по развитию сельскохозяйственного производства. Как отмечено в принятом решении, работа, проводимая Шекснинским РАПО, позволила успешно завершить зимовку скота, своевременно и качественно провести весенне-посевную кампанию, успешно вести заготовку кормов, добиться наращивания производства и животноводческой продукции.

На полях и лугах области

Первая графа — районы: вторая — убрано зерновых: третья — дня; четвертая — последнего самых (в процентах к плану) на 29 августа.

Тотемский	99	89	90
Верховажский	98	98	103
Бабушкинский	89	78	100
Никольский	88	94	104
Сокольский	87	93	98
Сокольский	87	76	90
Нюксенский	85	87	88
Сямженский	85	72	90
Харовский	83	75	91
К.-Городецкий	80	80	95
Великоустюгский	77	70	96
Белозерский	75	71	91
Междуреченский	73	91	102
Вашкинский	73	52	92
Чагодощенский	73	37	99
Вологодский	72	74	91
Кирилловский	71	51	73
Вытегорский	71	43	64
Грязовецкий	70	66	102
У.-Кубинский	68	—	93
Вожегодский	66	63	92
Кадуйский	63	38	85
Череповецкий	60	51	86
Вашкинский	59	42	74
Устюженский	53	35	85
Кадуйский	52	31	61

Первая графа — районы: вторая — заготовлено сена: третья — сенажа и витаминной муки: четвертая — заложено силосной массы на сенаж: пятая — заготовлено обезвоженных кормов (в процентах к заданию) на 29 августа.

У.-Кубинский	97	109	116
Чагодощенский	96	119	122
Сокольский	95	71	98
Шекснинский	93	109	105
Бабаевский	92	94	95
Междуреченский	90	78	90
Вологодский	89	80	114
Вашкинский	87	100	99
Кирилловский	87	79	109
Череповецкий	84	79	82
Грязовецкий	82	86	87
Никольский	80	100	115
Нюксенский	80	85	83
К.-Городецкий	80	82	79
Верховажский	77	48	97
Харовский	75	112	99
Вытегорский	75	70	82
Сямженский	72	83	86
Тотемский	70	86	77
Бабушкинский	70	85	87
Вашкинский	67	79	119
Белозерский	65	86	109
Кичменгско-Городецкий	63	126	127
Вожегодский	56	100	84
Кадуйский	47	33	89

повышенной влажности стали собирать в копны. Многих подобных осложнений могло и не быть при условии слаженной работы районного объединения «Сельхозтехника». Эта организация пока не справляется со своими задачами и материально-техническим снабжением. На низком уровне техническое обслуживание узлов.

Рейдовая бригада:

А. ВОЛКОВ,
председатель группы народного контроля колхоза «Авангард»;

А. БЕЛЯКОВ,
зав. сельхозотделом редакции газеты «Новый путь»;

А. ДИКОВ,
наш соб. корр.

ВЧЕРА, СЕГОДНЯ, ЗАВТРА

УЧАСТИЕ В СМОТРЕ

ВЧЕРА во многих комсомольских группах комсомольско молодежных ферм и комплексов, районных объединениях «Сельхозтехника» прошли собрания. Намечены конкретные планы участия в смотре организации труда и культуры производства и качества. Такой смотр проводится у нашем области до конца 1984 года.

Животноводство продолжает оставаться ударным участком областной комсомольской организации. На повестке дня — комплексная механизация труда молодых животноводов, эффективное использование оборудования, внедрение передовых технологии и бригадного подряда. Эти цели и преследует смотр.

В рамках смотра будет проведена школа передового опыта в колхозе «Родина» Вологодского района, обобщен опыт комитета комсомола Тарногского района по организации труда молодых животноводов и повышению культуры производства, подготовлена экспресс-информация о комсомольско-молодежных коллективах, работающих в колхозном и совхозном секторе перешедших по бригадному подряду.

Ю. ЧИЖОВ.

ПОДВОДЯТСЯ ИТОГИ

ВЧЕРА в областном штабе ССО началось отчетные конференции студенческих отрядов, работавших во время трудового семестра на объектах нашей области.

Нынешним летом в трудовом семестре приняли участие пять с половиной тысяч студентов. Вместе с вузовскими преподавателями представители вузов Москвы, Ленинграда, Вологды, Архангельска, Ярославля, Львовской области.

Хорошие результаты достигли Центральный, Львовский и Восточный специальные отряды. На предварительных данных, бойцы Львовского областного отряда провели строительно-монтажных работ на 2 миллиона 945 тысяч рублей. Центрального — освоили около 480 тысяч, а Восточного — свыше 766 тысяч рублей.

В. НИКИТИН.

НАЧАЛСЯ ЧЕМПИОНАТ

ВЧЕРА в Рыбинске начался финал чемпионата России по баскетболу среди девушек. В нем участвует и сборная команда нашей области, которую представляют учащиеся спецклассов школы № 17 города Вологды.

Воспитанницы этой школы, тренируемые Т. Н. Черепановой, уже завоевали звание победительниц зональных соревнований Российской Федерации и представительница команды Е. Чернышова включена в кандидаты в юношескую сборную СССР.

В соревнованиях принимают участие двенадцать сильнейших команд России из разных республик РСФСР.

П. НИКОПАЕВ.

УЧЕБНИКИ — БЕСПЛАТНО

СЕГОДНЯ самое «бойкое» место в школах области — библиотеки. Начался новый учебного года комплекты учебников, которым будут заниматься учащиеся общеобразовательных школ, оплачен государством. В нашей области более 950 школьных библиотек. Фонд учебников, которым они располагают, — полтора миллиона экземпляров.

Ю. НЕЛЛИН.

ХРОНИКА СОЦСОРЕВНОВАНИЯ

БРИГАДЫ, ЗВЕНЬЯ, ЭКИПАЖИ...

В Митинском леспромхозе немало тружеников, постоянно перевыполняющих планы и соцобязательства. Среди таких Миннаяра Ивановича Ворожейкина, бригадира лесозаготовительной бригады по заготовке древесины, представленная Александром А. П. Архиповым из Язенгского лесопункта, в Сямженском совхозе, где машинистом А. И. Уханов.

С начала августа работают в счет 1984 года лесосечные бригады А. С. Артамонова и А. Г. Шилова Язенгского лесопункта, В. Н. Трубанова из Вечевитского лесопункта, участка и бригада рассмотренных Кадниковского нижнего склада, руководит которой А. П. Кардов.

В. БЕЛЯЕВ.

РЕЙД «КРАСНОГО СЕВЕРА»

ЕСЛИ БЫ НЕ ПОТЕРИ

Хорошо смотрится поле пшеницы «русов» на окраине колхоза «Родина» Белозерского района. Колосья набрали вес, обещая одарить земледельцев высоким сбором зерна.

— Центнеров по 25 с гектара будет, — говорит председатель правления В. Е. Карпуничев.

То поле — экспериментальное. Давно уже не семи пшеницу, а вымерзшие посевы пополнять счастья. И не напрасно.

Прошли холодные ливни, и ветры, гнувшие к земле колосья озимой ржи. А поле пшеницы высокое. Отрадный результат от сейчас рекомендации ученых селекционеров, которые вывели сорт «русов», неприхотливый к капризам погоды, устойчивый против полегания и болезней.

За семенами перспективного сорта не пришлось далеко ехать. Их приобрели в белозерском колхозе «Строитель коммунизма», который собрал в прошлом году 27 центнеров на каждом из 40 гектаров. А как там обстоит дело нынче?

— Июльское похолодание помешало нам достичь прошлогоднего результата, — сообщила агроном колхоза И. А. Клопова. — И все-таки сорт дает по 20 центнеров зерна с гектара. Неплохо, если учесть, что площадь посева удвоили почти вдвое, а ливнями вымыло часть плодородной почвы.

К достоинствам пшеницы сорта «русов» можно отнести и то обстоятельство, что она поспевает почти вправе с позднеспелыми сортами ячменя. И поэтому не создает помех в уборочном конвейере. «Строитель коммунизма» поделился этим сортом «ржи «Родины» с колхозами «Шолала, «Красное знамя». Ряду хозяйств передан сорт озимой ржи «чулпан», размноженный в колхозе «Авангард».

К сожалению, сбор зерновых в большинстве хозяйств района нынче оказался ниже прошлогоднего. Дело не только в погоде, которая, несомненно, помешала полному налив зерна. Допускаются и организационные просчеты на уборке урожая. Колхоз «1 Мая» к жатве приступил с запозданием. Темпы работ низкие. Большинство комбайнов оказались неподготовленными к работе. В разгар уборки здесь велись доводка механизмов и сушилок на зерноторках и льнотоках.

В колхозе «Россия» также допущена раскачка. Лишь на десятый день уборки было выведено все восемь комбайнов. Прирост в уборке с 12 по 22 августа составил лишь 8 процентов. Выработке на комбайн — полтонна в день. Шли дожди? Но и в солнечные дни было немало других помех. То механизаторы выходили в поле с опозданием, то задерживался в пути бензозаправщик... Сказалась регулировка агрегатов перед выездом в поле. При всем том механизаторы допускают большие потери зерна. Даже тем, где хлеба не полегли, много досьев по ходу комбайна подмято колесами. Много на поле островков несжатых злаков. Большие потери есть и на льняных полях. Не удивительно: к началу уборки два комбайна оказались недоброкачественными.

Многие хозяйства Белозерья и район в целом пока не выполнили план заготовки кормов.

Мы были свидетелями того, как идет прессование соломы в колхозе «Родина». К пресс-подборщикам не подключили тележки с автоматической погрузки кип с помощью транспортера, погрузка производится вручную. И это в условиях нехватки рабочей силы. На другом поле — другая неувязка. Комбайнерам было дано указание работать без потерь зерна, но трактористам солома просохла перед прессованием. Но вмешался бригадир В. Смирнов, и корм повышенной влажности стали собирать в копны. Многих подобных осложнений могло и не быть при условии слаженной работы районного объединения «Сельхозтехника». Эта организация пока не справляется со своими задачами и материально-техническим снабжением. На низком уровне техническое обслуживание узлов.

Рейдовая бригада:

А. ВОЛКОВ,
председатель группы народного контроля колхоза «Авангард»;

А. БЕЛЯКОВ,
зав. сельхозотделом редакции газеты «Новый путь»;

А. ДИКОВ,
наш соб. корр.

ИДЕОЛОГИЧЕСКАЯ РАБОТА: ВСЕ ЛУЧШЕЕ — В ПРАКТИКУ

„...СОСТОИТСЯ ЛЕКЦИЯ ПО ЛИТЕРАТУРЕ“

На строительной площадке 5-й доменной печи яркие афиши. Подхожу ближе, читаю: «Творчество Василия Белова» — участок Зорина, «В поэтическом мире Николая Рубцова» — центральный штаб, «Шостакович и мир» — участок Воробьева, «И образ незабвенный»—центральный подкомплекс... Строители и монтажники «Северянки» слушают лекции по искусству. Идет очередной день лектора.

«...Состоится лекция по литературе на тему...» — такие объявления обычны для предприятий и учреждений Череповца. «Иду на завод металлоконструкций.., в стоматологическую поликлинику.., пожарное депо...» — привычно говорят преподаватели кафедры литературы Череповецкого пединститута. Лекционная пропаганда — одна из наиболее практикуемых ими форм общественной работы.

— Лекция по литературе имеет такое же значение, как и по любой другой тематике,— говорит кандидат педагогических наук, и. о. профессора, заведующая кафедрой литературы пединститута Инна Вячеславовна Володина.—«Формировать, возвышать духовные потребности человека, активно влиять на идейно-политический и нравственный облик личности — важнейшая миссия социалистической культуры» — эти требования июньского Пленума ЦК КПСС прямо обращены к нам. Наши лекции все больше меняют свой характер: от познавательных мы переходим к аналитическим, они становятся средством идейно-политического и нравственного воспитания людей.

Потребность в общении с аудиторией—неотъемлемая черта преподавателя. Как сделать этот процесс обоюдным? Как повернуть к себе рабочую аудиторию? А если объединить усилия преподавателей и читать циклы лекций?.. Такие вопросы поставила перед своими коллегами Инна Вячеславовна. Не мыслящая себя вне пропагандистской деятельности, она все больше увлекала, заинтересовывала этой деятельностью и других. Прежде всего определили, что такое лекция по литературе сегодня, каков ее характер, как ее нужно читать в рабочей аудитории. Бесспорно было одно: ждать спроса нельзя, нужно самим идти к слушателям...

Сейчас можно определенно сказать: кафедре многое удалось. Лекции стали нужны людям. У института появились свои аудитории. В трех цехах ЧМК (цехе холодной прокатки, обжимном и в производстве предметов народного потребления) в этом году кафедра вела циклы лекций. А еще были слушатели в стоматологической поликлинике... А еще раз в месяц — выезд в Устюженскую, Судскую, Малечкинскую подшефные школы.

— Что, на ваш взгляд, главное в работе лектора? — спрашиваю Инну Вячеславовну.

— Убежденность в том, что своей работой помогаешь решать вопросы времени. И, конечно, контакт с аудиторией.

Каждый, кто поднимался на лекторскую кафедру, знает, какую эмоциональную нагрузку приходится испытывать при этом. Даже отличное знание предмета не обеспечит успеха выступления, если не удастся найти контакт со слушателями. О лекциях Володиной слушатели отзываются так: «Когда Инна Вячеславовна начинает рассказ, возникает внутренняя симпатия к ней, ее слово подано так, что знакомые герои заставляют задуматься, а в событиях хочется еще раз разобраться».

На вопрос о подготовке к публичному выступлению она отвечает:

— С каждой литературной новинкой знакомлюсь не просто как читатель, но и как лектор, то есть сразу анализирую, как передать аудитории свои мысли о прочитанном. Большинство наших слушателей ищут в современной художественной литературе ответ на те непростые вопросы, которые ставит перед нами жизнь. Это мы, лекторы, должны всегда помнить.

Чтобы поддерживать возникший в начале встречи интерес, Инна Вячеславовна строит свое выступление как «размышление вслух», приглашая сидящих в зале к мысленному соучастию в беседе.

— Доверительность беседы — одно из важнейших условий успеха лектора, — включается в наш разговор кандидат филологических наук, доцент Ф. С. Мальцев. — Писатель — всегда борец. Его путь не только к уму, но и к сердцу человека. Как сделать его ближе, понятней читателю? Я иду в самую интересную для меня аудиторию — рабочую — с планшетами. В них — фотографии писателя разных лет, его рукописи. Беру с собой и магнитофонные записи авторского чтения стихов, прозы. Слушателям становится понятней и «лаборатория» работы того или иного писателя. Сейчас я готовлю такие материалы к лекции о творчестве А. Чаковского. В то же время думаю над новыми формами лекционной работы, над такими, например, как вечера вопросов и ответов, встречи за «круглым столом».

Есть в Череповце еще одна форма литературной пропаганды — «литературные среды». Начались они восемь лет назад с приходом в институт Вячеслава Анатольевича Копелева, ныне проректора по научной работе. Театрализованный рассказ о писателе создает особое восприятие, эмоциональное повествование, раскрывает слушателю и знакомого, казалось бы, автора (Пушкин, Грибоедов, Маяковский, Блок, Бунин) с неожиданной для слушателя стороны.

— Готовят «среды» будущие учителя, — говорит Вячеслав Анатольевич. — Здесь они, прежде всего, учатся выступать, учатся держаться перед публикой и «держать» ее внимание. Составление сценария, а пишут его тоже сами студенты, — это хорошая школа мастерства. Перед студентами мы ставим задачу: материал должен быть интересным, содержательным и зрелищным. Приобретенное «чувство зала» не позволит им в будущем просто «отговаривать» какой-то текст, а заставит тщательно готовиться к любому выступлению.

На «литературных средах» зал института переполнен. Есть попытки вывести «среды» из стен института. Так, композиция по лирике Маяковского прозвучала в центральной лаборатории металлургического комбината.

Пока это только начало новой формы «литературного образования» слушателей. Более широкое использование ее, думается, принесет удовлетворение и «артистам», и зрителям.

Нельзя не отметить, что выпускники института, прошедшие такую подготовку для публичных выступлений, и в дальнейшем продолжают активную лекционную деятельность.

— Мы у себя в библиотеке сделали обязательным для каждого работника ежемесячное двухразовое выступление в рабочем коллективе, — рассказывает заместитель директора профсоюзной библиотеки Череповецкого металлургического комбината О. Н. Тихомирова, получившая «благословение» на лекторский путь в родном пединституте. — Интересы рабочих разнообразны: Белов, Шукшин, Цветаева, Гамзатов... С удовольствием слушают наши рабочие рассказ о поэзии Вологодчины Т. Н. Лебедевой, активны у нас Н. С. Максимова, Е. Г. Друзь, Г. А. Орехова, В. К. Воеводина. Лекции, обзоры, беседы, конференции, поэтические клубы — так работает заводская секция общества «Знание» по пропаганде литературы в цехах и общежитиях.

Раз в три месяца секция городской организации общества «Знание» под руководством председателя И. В. Володиной проводит проблемные семинары. Вопросы поднимаются методические и методологические, изучаются возможности предприятий для будущей лекторской работы, анализируются вопросы, задаваемые слушателями.

Практика подтверждает: важно не только, что сказать слушателям, но и как сказать. Современный слушатель очень требователен. И главное его требование к лектору — умение анализировать и обобщать, убедительно подвести аудиторию к размышлению и выводам...

Л. ЗАЙЦЕВА,
заведующая методическим кабинетом областной организации общества «Знание».

НА ОТДЫХ — СЕМЬЯМИ

Когда мы зашли на территорию базы отдыха Вологодского льнокомбината «Ленок», то в удивлении переглянулись. Тишина. Лишь над высокими корпусами лепечут белоствольные березы и шумят вековые ели. Да еще внизу, у двухкомнатных домиков, хлопочут несколько женщин.

— Здесь днем трудно кого-нибудь отыскать. Кто в лесу, а кто на речке, — улыбается съемщица пряжи Валентина Ляпина. — Наша база отдыха— это пионерский лагерь. Ребята отдыхают две смены, а мы, семейники, в третью очередь. Недорого. Мы с мужем заплатили двадцать девять рублей. Это за путевку на десять дней. А с нами еще сын отдыхает, школьник. Забот никаких. Дома билась бы возле плиты, да и только. А здесь кормят четыре раза, пища разнообразная, вкусная. А какое приволье! Река Комела. До леса рукой подать. Вот он кругом, будто зеленая стена. Грибов насушили и насолили на всю зиму, целебных трав нарвали.

— Большинство из 150 отдыхающих — с малышами дошкольного возраста. Живут без заботы — ребята на глазах всегда, — говорит Василий Буров. Он только что вернулся с рыбалки, принес окуньков и ельцов.

Ближе к обеду база оживилась. А вот и сигнал трубы. В столовой каждый садится за свой стол, уже накрытый. Дежурят сами отдыхающие. Слесарь льнокомбината Валерий Попов в белоснежном фартуке разносит обеды. Попробовали и мы. Действительно вкусно.

По выходе из столовой можно купить билет в кино. Каждый день в клубе кино или танцы под баян и радиолу. Пожилые люди предпочитают, конечно, баян. Им дай пошире круг для пляски да играй почаще. Но это вечером.

А пока каждый занялся своим любимым делом.

В. ЛЫСЕЕВ.

пос. Лоста.

КОМИ АССР. Опережая время, трудятся коллективы судов и береговых предприятий Печорского ордена «Знак Почета» речного пароходства.

Более четырех тысяч километров составляет протяженность эксплуатационных путей у печорских речников. Они стали надежными партнерами нефтяников и газопромысловиков Тимано-Печорского территориально-производственного комплекса рыбаков и оленеводов Крайнего Севера.

НА СНИМКЕ: Печорский речной порт.

Фото С. ГУБСКОГО. Фотохроника ТАСС.

АВГУСТОВСКИЕ ПЕДАГОГИЧЕСКИЕ КОНФЕРЕНЦИИ

ВОСПИТАТЬ И НАУЧИТЬ КАЖДОГО

В Вологде прошла традиционная августовская конференция учителей школ города, обсудившая доклады первого секретаря горкома КПСС В. А. Купцова — «Об итогах июньского (1983 г.) Пленума ЦК КПСС и задачах органов народного образования по выполнению его решений, положений и выводов, содержащихся в речи на Пленуме Генерального секретаря ЦК КПСС Ю. В. Андропова» и заведующего городским отделом народного образования Н. В. Костыгова — «Итоги 1982/83 учебного года и основные направления деятельности педагогических коллективов школ и внешкольных учреждений в новом учебном году в свете решений июньского (1983 г.) Пленума ЦК КПСС».

Участники конференции приняли обращение ко всем работникам народного просвещения, трудовым коллективам, родителям учащихся.

На конференции были подведены итоги социалистического соревнования школ по подготовке к 1983/84 учебному году и победителям вручены Красные знамена райкомов КПСС и райисполкомов, — средней школе № 8 на вечное хранение, средним школам №№ 5 и 11 — переходящие.

В работе конференции принял участие секретарь обкома КПСС В. А. Жуков.

В городе 31 дневная общеобразовательная школа, в которых учится свыше 26 тысяч учащихся, вспомогательная школа, шесть вечерних (сменных) общеобразовательных школ, где обучается свыше трех тысяч молодых рабочих. 117 дошкольных учреждений посещают 21,5 тысячи детей. Действуют разнообразные внешкольные учреждения.

Неуклонно укрепляется материально-учебная база школ. Только за восемь месяцев приобретено мебели, наглядных пособий и технических средств обучения на 193 тысячи рублей. Все школьники обеспечены бесплатными учебниками. 82 процента школ работает в одну смену. Все учащиеся получают горячее питание.

Школы с помощью шефов неплохо подготовились к новому учебному году. Большую помощь в этом оказывают Вологодский льнокомбинат имени 50-летия ВЛКСМ, мебельное объединение «Прогресс», учебно-опытный молочный завод, Молочный институт, областное управление внутренних дел, заводы «Электротехмаш», оптико-механический и многие другие. Большое внимание уделялось строительству спортивно-гимнастических комплексов.

Практически все школьники, окончившие восемь классов, продолжают получать среднее образование в различных учебных заведениях. В городе сложилась система массовых мероприятий по профориентации. Укрепились связи школ с ПТУ. Большинство школ добилось полного охвата средним образованием. Ежегодно все больше учащихся посещает группы продленного дня.

Успеваемость в школах за минувший учебный год составила 99,4 процента. На «четыре» и «пять» обучается 42 процента учащихся.

Большое внимание уделялось соединению обучения с производительным трудом. Возросла общественно-политическая активность школьников в трудовую четверть. Хорошим союзником школы в этом стали базовые и шефствующие предприятия. За двадцать лет своего существования учебный цех вагоноремонтного завода имени М. И. Калинина дал путевку в жизнь тысячам выпускников, ставшим квалифицированной рабочей сменой. Много делается по подготовке ее на заводе «Электротехмаш», льнокомбинате и т. д. В своем выступлении на конференции директор льнокомбината В. П. Мешалкин рассказал о высокой трудовой отдаче от организации на предприятии теоретического и практического обучения учащихся подшефных школ, создания трудовых отрядов.

Однако далеко еще не все коллективы предприятий стали подлинными наставниками школьников и вместе с педагогами участвуют в идейно-политическом, трудовом, нравственном воспитании молодого поколения.

На конференции говорилось о том, что все еще низкой остается успеваемость по первым —третьим классам, серьезные недостатки имеются в работе групп продленного дня. Снизились показатели работы вечерних (сменных) школ, не выполнены плановые задания по направлению выпускников восьмых классов в ПТУ и т. д. Серьезное внимание участники совещания уделили вопросу усиления роли школы в коммунистическом воспитании детей и молодежи, воспитанию их на примере жизни и деятельности В. И. Ленина, на революционных, боевых и трудовых традициях советского народа. Выступавшие делились опытом организации идейно-политического воспитания учащихся. Так, директор средней школы № 8 Н. В. Бойцова подробно остановилась на сложившейся в школе системе идейно-нравственного воспитания.

— Школой гражданского воспитания являются, например, уроки общественных дисциплин, учителей К. В. Жильчиковой, Л. А. Шагиной, З. Д. Шкариной. Они ведут факультативные занятия, расширяющие политический кругозор учащихся, организовали общественно-политические клубы. Популярностью у учащихся пользуются клубы «Страницы великой жизни», «Голос планеты», «Слава труду».

Повышению ответственности школьных партийных организаций за воспитание подрастающего поколения было посвящено выступление секретаря партийной организации школы № 27 Н. Е. Козыревой.

О работе коллективов преподавателей школы в обучении и воспитании, осуществлении ее политехнических принципов говорили в своих выступлениях директор средней школы № 2 В. П. Дорогина, классный руководитель средней школы № 32 А. П. Сорокоумова, директор ШРМ № 6 В. И. Ломунова, заместитель директора учебно-производственного комбината Г. И. Вытнова, первый секретарь горкома ВЛКСМ А. В. Махлаков. Все они говорили об одном — о том, как успешнее добиться выполнения решений июньского (1983 г.) Пленума ЦК КПСС, открывшего новую перспективу в воспитании у подрастающих поколений высокой гражданственности, гармоничности развития, трудовой активности.

А. КИБАРДИНА.

ЗА МИР И ЖИЗНЬ

Советский комитет защиты мира обратился ко всем советским людям активно выступать в поддержку предложения Советского правительства к четырем ядерным державам заключить соглашение о замораживании в количественном и качественном отношениях ядерных арсеналов. Достижение такого соглашения наряду с принятием всеми ядерными державами обязательства не применять первыми ядерного оружия явилось бы кардинальным вкладом в дело предотвращения ядерной войны.

На территории нашей области прошли антивоенные мероприятия. Вместе со всеми, кому дороги мир и жизнь, вологжане требуют положить конец безумию гонки вооружений, готовы сделать все, чтобы зеленые поля нашей планеты никогда не стали ареной термоядерной войны.

Участие в деятельности Советского фонда мира — одна из активных форм борьбы против войны. Третий год подряд от вологжан в «копилку мира» поступает более одного миллиона рублей добровольных взносов.

Мир — дело всех и каждого. Президиум Вологодского областного комитета защиты мира, бюро областной комиссии содействия Советскому фонду мира активно готовятся к проведению 1 сентября Всемирного дня мира. Намечаются мероприятия на предстоящую Неделю ООН за разоружение, которая пройдет 24—30 октября.

На предприятиях состоятся митинги, в Фонд мира вологжане переведут новые денежные средства.

Вологодские сторонники мира заявляют о своей полной поддержке Воззвания Пражской Всемирной Ассамблеи и присоединяются к призыву ее участников: «Не допустим, чтобы 1983 год стал началом нового смертельно опасного витка гонки вооружений и дальнейшего усиления конфронтации!».

Л. ОСТАПОВА,
ответственный секретарь областного комитета защиты мира.

КУЛЬТУРА СЕЛА

ВЕРЕН ПРИЗВАНИЮ

Свою трудовую биографию А. А. Мальцев начинал в должности культработника Усть-Кубинского районного Дома культуры в 1943 году. Своему призванию Александр Александрович остался верен и по сей день.

В суровые годы войны молодой культработник А. А. Мальцев всеми силами стремился помочь своим землякам — труженикам тыла переносить тяготы военного лихолетья. Из числа любителей пения создал он хоровой коллектив, который выступал в домах культуры и клубах, на полевых станах и фермах. Под аккомпанемент гармоники Мальцева самодеятельные артисты исполняли русские народные и военные песни, согревая задушевностью сердца хлебопашцев и животноводов. По постановке культурно-просветительной работы, ее роли в мобилизации производственных коллективов на самоотверженный труд во имя победы над немецко-фашистскими захватчиками Усть-Кубинский районный Дом культуры считался одним из лучших в области. В 1946 году в числе других культработников А. А. Мальцев был награжден медалью «За доблестный труд в Великой Отечественной войне 1941—1945 гг.».

В конце сороковых годов Александр Александрович переехал на место жительства в город Сокол, более двадцати лет проработал в клубе Сокольского учебно-производственного предприятия Всероссийского общества слепых. Хоровой коллектив под его руководством добился высокого профессионального мастерства, не раз завоевывал призовые места на смотрах художественной самодеятельности. В 1976 году А. А. Мальцев стал дипломантом областного смотра художественного творчества трудящихся.

В настоящее время А. А. Мальцев работает баянистом в Двиницком сельском Доме культуры Сокольского района. Без его участия не проходит ни одно культмероприятие. Двиницкие самодеятельные артисты — частые гости на полевых станах и фермах совхоза «Союз», помогают труженикам хозяйства организовывать культурный досуг, решать задачи по выполнению планов и социалистических обязательств третьего года текущей пятилетки. Кроме того, ветеран культработы является членом агитбригады автоклуба отдела культуры Сокольского райисполкома. Агитбригада в составе Надежды Майоровой, Александра Мамонова, Юрия Малкова, Галины Селивановой и других культармейцев за последнее время побывала в совхозах «Новое», «Сухонский», «Двиница», «Доброволец», «Марковское», провела беседы по разъяснению решений июньского (1983 г.) Пленума ЦК КПСС, обновила наглядную агитацию, выступила перед механизаторами и животноводами с концертами художественной самодеятельности.

Н. ХОБОТОВ.

ПРОДОВОЛЬСТВЕННАЯ ПРОГРАММА — ДЕЛО ВСЕНАРОДНОЕ

ШКОЛЬНОЕ ПОДВОРЬЕ

Кого из сельских ребят удивишь нынче велосипедом? А этот ходили смотреть и группами, и делегациями, и классами. Многие по-доброму позавидовали в душе восьмикласснику Ивану Соколову — владельцу сверкающей машины. А еще — звонко распевал в пионерской комнате транзистор. Как и велосипед — подарок победителю районного конкурса юных кролиководов. Одним словом, удался и запомнился в Спасской сельской школе Вологодского района праздник, сотворенный собственными руками. Деловито и умно решил совет дружины: не просто вручить подарки районного общества кролиководов, а показать их «миру». Для доброго примера и ребятам, и родителям.

Молодого директора Николая Васильевича Смирнова уважаю за неторопливость в решениях и делах. Памятуя про народную мудрость, семь раз отмерит, но задуманное доведет до конца, не отступит, не спасует перед трудностями, без которых не родилось еще на свет ни одно доброе дело.

Получив под начало новенькую белокаменную школу, и нынче остающуюся в Непотягове украшением деревенского пейзажа, Смирнов чуть было не поддался в суматохе новоселия уговорам руководителей двух местных совхозов. Шефы напористо и настойчиво, в один, как говорится, голос утверждали, что коль есть у школы намерение обзаводиться подсобным хозяйством, то курс надо брать прямой — на свиноводство.

Смирнов советы принимал с благодарностью, но медлил. Завел толстую в коленкоровом переплете тетрадь и, когда тишиной угасал по школьным коридорам еще один прожитый учительский день, что-то подсчитывал, делал выписки и выкладки. Потом засобирался на областную станцию юннатов, обложился стопками брошюр и сельскохозяйственных журналов и, наконец, немало удивив тем местную почтальонку, стал единственным в округе подписчиком журнала «Кролиководство и звероводство».

Повторяю: обстоятельность—типичная для характера школьного директора черта. А задуманное виделось ему вовсе не приложением к уголку живой природы в виде двух-трех хрюшек, поставленных на довольствие из казенных комбикормов. Смирнову хотелось найти и точно угадать при этом дело перспективное. Долгосрочное и независимое от времен года. Такое, чтобы пусть не заглавную, прописную, но свою строку могли вписать его ученики в большие всенародные заботы, связанные с Продовольственной программой.

Не случайно, охотно предлагая школе содействие в приобретении молодняка поросят, совхозные директора разом скучнели, когда разговор касался строительства. Дело-де хлопотное, требующее и средств, и рабочих рук, а они в любом хозяйстве не лишние.

— И верно, — размышлял Смирнов, — для строительства свинофермы где их взять? — А вот кролисвязь, не требующая зимнего отопления, водопровода, очистных сооружений, вполне под силу самим, — решил директор. — Есть резон и с воспитательной точки зрения. Десанты по сбору макулатуры, прополке совхозных овощных плантаций, уборке урожая — полезные, но временные поручения. А нам нужно дело, которое станет постоянной заботой классных руководителей и их питомцев: одинаково интересное для октябрят и старших пионеров.

Одним словом, приняв решение об организации не предусмотренной никакими учебными планами «Школы умелых хозяев», директор уже не отступил от намеченного.

У доброго дела всегда больше друзей, чем скептиков и сомневающихся. Так получилось и в Непотягове. Сельсовет помог найти отслуживший свое, но еще не источенный годами и дождями дом. Горячо поддержала задумку школьного директора председатель исполкома сельского Совета К. Л. Ваганова.

Появившееся на школьном дворе хозяйство, разумеется, добавило директору и учителям немало хлопот. Впрочем, на другое они и не рассчитывали, а потому не жалели времени и энергии на поиски металлической сетки, витаминов для животных, племенного молодняка. Было ново и интересно всем: не просто подворье коллективно строила школа, а искала свой путь воспитания у ребят-наследников уважения к обычному крестьянскому труду.

В кооперговском магазинчике впервые был раскуплен многолетний запас кос. Умение обращаться с нехитрым крестьянским инструментом, основательно позабывшееся вместе с механизацией сельскохозяйственного труда пришло ко многим ребятам вместе с кролиководством. Как и мозоли, которыми гордились... Выкашивались давно исключенные из совхозного оборота мелкоконтурные участки. Свежая нежная луговка составила летний рацион первого десятка пушистых питомцев. Кормовым цехом школьной фермы стал и пришкольный опытный участок. Оказалось, что он вполне способен обеспечить кроликов сочными кормами. Причем в дело пошло и то, что раньше считалось просто отходами,— зеленая масса кабачков, редиса, моркови.

— Седьмой класс первым в школе получил ключ от фермы,—вспоминает классный руководитель Г. М. Смирнова.— Какие же счастливые были у ребят глаза в тот день! Мне так хотелось, чтобы они не погасли, не потускнели в обычных буднях совершенно прозаических забот по уходу за кроликами. Хорошо поддержали наше начинание родители. Вместе с совхозным ветврачом А. М. Исмайловым создавали племенную группу, член родительского комитета ветфельдшер Т. Цветкова определила рацион кормления животных. Никто не увиливал от работы. Сообща заготовили в первое наше лето полторы тонны сена, вполне достаточно, с учетом прибавки в кроличьих семействах веточного корма и овощей. А по зимнику девятиклассники сделали несколько субботников на санных поездах по просекам строящейся ЛЭП. Хвойная лапка, как подсказали знатоки, — прекрасная витаминная добавка в меню пушистых обитателей школьного подворья.

Нынче основное стадо школьной фермы составляют зверьки продуктивных пород «серый великан» и «белый великан». Они скороспелы, дают большое и крепкое потомство. Хорошее племя требует и хорошей о себе заботы. Пришлось организовать в школе кружок юных кролиководов, серьезно знакомиться с основами зооветеринарии, ухода за животными. Теперь на полках школьной библиотеки не задерживаются книжки о выращивании кроликов, номера журнала «Юный натуралист». Школа первой в районе стала коллективным членом общества кролиководов.

Поначалу мне казалось странным, что в меню школьной столовой не оказалось ни одного блюда из кроличьего мяса. Повар Г. А. Свитина пояснила, что это не случайно. Ребята наотрез отказались употреблять в пищу мясо, выращенное на собственной ферме. Раз и навсегда решили сдавать все, что выращено их руками, в заготконтору райпотребсоюза. Разумеется, школа, как производитель в подсобном хозяйстве ценной пищевой продукции, пользуется определенными льготами и вниманием кооператоров. Школьная столовая в первую очередь получает лучшие мясные и молочные продукты, фрукты, кондитерские изделия. А средства, полученные за выращивание кроликов, стали хорошим подспорьем к школьному бюджету. Расходуются они только по решению главного распорядителя этой статьи бюджета — совета пионерской дружины. Появились новые возможности для организации туристских поездок ребят по родному краю и стране. Нынче, например, тридцать лучших кролиководов побывали в Ярославле.

И еще один примечательный факт. Школьное подворье дало толчок к развитию кролиководства в семьях школьников. Дело, которому научила школа, продолжается в ста семнадцати семьях. За тридцатью кролями ухаживает дома сын директора Дима Смирнов. Прижились пушные зверьки в семьях Светланы Солодягиной, Олега Соколова, Алеши Кузнецова, Олега Животова, Алеши Горбунова. Дело ведется квалифицированно, с практическим использованием рекомендаций и опыта, полученных в школе. Доска почета лучших кролиководов, появившаяся в школе, — еще одно подтверждение и оценка общественно полезной работы ребят.

— Мы не намерены бесконечно расширять школьную ферму, — говорит Н. В. Смирнов.— Опыт показал, что оптимальный вариант — это содержание сотни животных. Однако участие сельских ребят в выращивании ценных животных, полагаю, можно значительно расширить за счет приусадебных хозяйств. Примером убедить, что это выгодно и семье, и государству. Сделать так, чтобы кролики появились во дворах, где их никогда не водили. И не случайно на самом видном месте мы повесили в школе плакат «Под силу одному — кролеферма на дому!». Это и есть наша задача на перспективу.

Ю. АЛЕКСАНДРОВ.

ПО СТРАНЕ СОВЕТОВ

ПЛАНЫ И СВЕРШЕНИЯ

ГЛАВНЫЙ РЕЧНОЙ ПРОСПЕКТ РОССИИ

Среди многочисленных речных дорог европейской части нашей страны магистраль, связывающая Ленинград и Астрахань, — крупнейшая. Ее с полным основанием можно назвать главным речным проспектом России. О хозяйственном значении этого водного пути корреспондент АПН беседует с начальником Северо-Западного речного пароходства Министерства речного флота РСФСР Валентином ФОМИНЫМ.

— Достаточно взглянуть на географическую карту, чтобы понять, что этот путь подсказан природой. Ведь он проложен в основном по таким крупным озерам, как Ладожское и Онежское, по нескольким вытекающим из них рекам, а основная часть пути проходит по Волге...

— Совершенно верно: этот единый путь наметила сама природа, но проложил его человек. Сказочно, лет 50 назад судоходные глубины в естественном русле Волги не превышали 1,6—2,5 метра. С тех пор на реке построен ряд плотин с судоходными шлюзами. В результате Волга на протяжении почти трех тысяч километров представляет собой цепь водохранилищ с удобным фарватером четыре метра.

Чтобы попасть в Волгу из Балтийского бассейна, надо преодолеть водораздел высотой около ста метров. Ныне есть на Северо-Западе речь в Волгу — это надежная судоходная трасса, известная под названием Волго-Балтийский канал. Его длина — 368 километр — в два раза превышает протяженность Суэцкого канала и в четыре раза — Панамского. Последняя реконструкция канала, осуществленная около двадцати лет назад, открыла по нему путь крупнотоннажным судам, способным плавать как по рекам, так и по морю. Эти и многие другие гидротехнические мероприятия привели создание в европейской части страны единой глубоководной системы, которая включает в себя около семи тысяч километров транспортного фарватера с гарантированными глубинами до трех с половиной метров.

— Какое хозяйственное значение этого водного пути?

— Во-первых, следует иметь в виду, что речной транспорт вообще представляет собой важную составную часть единой транспортной системы страны. В прошлом году, например, через Волго-Балтийский канал проследовали суда с 20 миллионами тонн различных грузов, 80 процентов которых при отсутствии водного пути пришлось бы доставлять железной дорогой. Только наше пароходство каждый год перевозит на своих судах с железной дороги 250—300 тысяч тонн грузов, что позволяет высвободить 4—4,5 тысячи вагонов. А ведь речной транспорт значительно дешевле железнодорожного.

Во-вторых, речные суда являются важным звеном снабжения большого числа отдаленных районов, расположенных вдоль водных магистралей.

В-третьих, у Черного моря есть новый речной путь через Волго-Донской канал из Балтийского моря в Черное, который почти в три раза короче морского пути вокруг Европы. Еще больше сокращают расстояния речные суда, когда следуют в Черное море из портов Белого моря по трассе Беломоро-Балтийского канала.

— Какие грузы наиболее характерны для речных перевозок?

— В первую очередь, конечно, навалочные — уголь, строительные материалы, сельскохозяйственные удобрения. Их перевозка речным флотом обходится раз в десять дешевле, чем в своих подвижных составах. Далее — многие продукты сельского хозяйства. У нас даже есть так называемый балкерный флот — суда, специально предназначенные для доставки из районов южного Поволжья в промышленные центры Северо-Запада зерновых и комбикормов.

— Как выход в море сказался на районах и направлениях внешних речных судов?

— Теплоход нашего пароходства может взять груз, к примеру, в одном из приволжских портов на Каспийское море и прямым ходом доставить его в любой европейский порт. Наши суда бывают сегодня и в портах 20 с лишним стран Европы, Азии и Африки. Особенно привычны для речников заграничные рейсы в Румынию (ФРГ), Польшу, Германскую Демократическую Республику (ГДР), Гдыню (Польша), Энзели (Иран), в финские порты по Сайменскому каналу.

— Какие перспективы вы связываете с работой речного флота на внутренних и внешних европейских линиях?

— Главный путь объемы перевозок. С этой целью сейчас сооружается вторая нитка Волго-Балтийского канала, которая позволит удвоить пропускную способность магистрали. С помощью новых озерных ледоколов постараемся продлить навигацию, которая сегодня составляет 240—260 суток в году. Суда типа «река-море» начинают работать на круглосуточную работу: в зимний период они осуществляют перевозки в незамерзающие порты Европы из Черного моря.

— Насколько мне известно, суда нашего пароходства плавают и в открытом море, возвращаясь в свои родные порты. Универсальность этих судов заложена в их технических характеристиках: грузоподъемность — от двух до пяти тысяч тонн, осадка — до трех с половиной метра. Полное раскрытие трюмов позволяет быстро осуществлять грузовые операции кранами. Для морского плавания их скорость невелика — около десяти узлов, но способность перевозить груз от двери до двери с такой компенсирует этот недостаток.

— Как выход в море сказался на районах и направлениях внешних речных судов?

— Теплоход нашего пароходства может взять груз, к примеру, в одном из приволжских портов на Каспийское море и прямым ходом доставить его в любой европейский порт. Наши суда бывают сегодня и в портах 20 с лишним стран Европы, Азии и Африки. Особенно привычны для речников заграничные рейсы в Румынию (ФРГ), Польшу, Германскую Демократическую Республику (ГДР), Гдыню (Польша), Энзели (Иран), в финские порты по Сайменскому каналу.

— Какие перспективы вы связываете с работой речного флота на внутренних и внешних европейских линиях?

— Главный путь объемы перевозок. С этой целью сейчас сооружается вторая нитка Волго-Балтийского канала, которая позволит удвоить пропускную способность магистрали. С помощью новых озерных ледоколов постараемся продлить навигацию, которая сегодня составляет 240—260 суток в году. Суда типа «река-море» начинают работать на круглосуточную работу: в зимний период они осуществляют перевозки в незамерзающие порты Европы из Черного моря.

Юрий ШНИТНИКОВ,
корреспондент АПН.
Ленинград.

В народе Волгу любовно величают матушкой. О ней слагают песни, сказания. Светло почитание слов из них — всегда будет звучать над просторами земли. Ибо с ней связаны понятия о силе и мудрости родины.

Волга и прилегающие к ней районы давно нашли общее признание. Они пользуются огромной популярностью как зоны массового отдыха. Нет, пожалуй, такой мечты, чтобы измерить радость, которую дарит людям эта река. На тех теплоходах, лайнерах по ее просторам ежегодно совершают путешествия сотни тысяч любителей природы.

Посещение славных своей историей волжских городов, песчаных пляжей и купания, сбор грибов и ягод, рыбалка и знакомство с природными красотами края — вот что ждет всех тех, кто отправится в путешествие по Волге.

В настоящее время Центральный и многие областные советы по туризму и экскурсиям организуют около 80 маршрутов с местных волжских туристских маршрутов.

НА СНИМКЕ: город-герой Волгоград — один из пунктов путешествия по Волге.

Фото Э. КОТЛЯКОВА.
Фотохроника ТАСС.

ОТСЮДА НАЧИНАЮТСЯ МОРЯ

ЧКАЛОВСК (Горьковская область). (ТАСС). Новую серию дизель-электрических земледоходов начал выпускать коллектив судостроительно - судоремонтного завода имени Ульянова (Ленина). Могучие машины, головной образец которых сошел на воду в канун вековой юбилея учредительного собрания, способны поднимать с речного дна до тысячи кубических метров грунта в час. Они позволят построить современную дноуглубительных и намывных работ на реках.

Ко всем рукотворным морям России имеют прямое отношение челюбинские судостроители. Сработанные ими земледосы и земснаряды намывали плотины, рыли котлованы и каналы — всего, начиная с гидроэлектростанций Волги, Камы, Енисея и Ангары.

ЧТО МОЖЕТ ТЕЛЕФОН?

Беречь рабочее время своих владельцев — особенность телефонных аппаратов «Электроника 125-ап-микро». Их выпуск освоен павло-посадским заводом «Экситон». Аппарат миниатюрные выпускаемых ныне. Он готов вновь и вновь набирать оказавшийся занятым номер хранить в своей памяти цифровые коды 32 абонентов — тех, с кем наиболее часто связывается владелец аппарата.

Этот телефон рассчитан на работу в сетях с номерами любой цифровой емкости: как от трех-четырехзначных, которым обходится, к примеру, средний районный центр, до семизначных, принятых в крупных городах.

(ТАСС).

Павловский Посад,
Московская область.

КУЛЬТУРА И ЖИЗНЬ

Викторина, в которую играют миллионы

У викторины «Что? Где? Когда?» один из самых высоких индексов популярности в ряду программ нашего телевидения. Придумал эту передачу пять лет назад режиссер Владимир Ворошилов. Его идея, ставшая основой счастливой, родилась благодаря игрушке «волчок» (или «юла»), купленной в «Детском мире». Ворошилов принес ее домой и... стал играть. А через несколько дней предложил создать новую передачу — «Что? Где? Когда?».

Живописец, театральный художник и режиссер, первый, «Спринт для всех», «Аукцион»... Однако режиссера не устраивало в них то, что игра шла в одном месте, а зрители участвовали лишь присутствующие в студии, телезвинением же зрителям отводилась роль пассивных болельщиков. К тому же в тех программах основной упор делался на находчивость, ловкость. А интеллект? Да и вообще, может ли соревнование интеллектов, происходящее на телеэкране, быть зрелищным?

Вот что волновало Ворошилова, который в книге «Феномен» заявил: так изложил свое кредо: «В игре все должно быть неподдельно, несрепетировано, все должно рождаться на глазах у зрителя. Чтобы показать кусок подлинной жизни человека, жизни такой, как она есть... Игра должна быть органична современным ритмами и строго подчиняться закону: в минимум времени — максимум информации...».

Один мой коллега удивительно-емко, охарактеризовал передачу «Что? Где? Когда?», как телевизионное казино, где ставка — эрудиция и находчивость, а выигрыш — новые знания. Все действие сконцентрировано здесь вокруг стола с рулеткой. В центре тот самый «волчок». Соединенная с ним стрелка указывает на цифру, обозначающую номер писма из зрительской почты. В письме — архисложный вопрос, относящийся к самым разным областям (от истории до садоводства, от истории до авиации...). Ответить на него должны шесть «знатоков». Неумолимо движется секундная стрелка (ей предупреждение ответа отпущено минуту), давнут, спорят «знатоки», и, что самое главное, в этот интенсивный процесс включаются зрители. Наконец время истекает, звучит ответ, и невидимый ведущий (это сам Владимир Ворошилов. К тому же пристрастным баритоном сообщает, кто ответ правильный и кому на сей раз достался приз — интересующаяся зрительница — команде «знатоков» или же телезрителю, автору заковыристого вопроса, так и не решенного молодыми зрителями...

Свою форму передача нашла не сразу. Сначала режиссер-ведущий появлялся на экране, но хорошенько это понравилось лишним: зрители, решил он, должны играть со «знатоками» напрямую. И режиссер начал вести игру из студии, не попадая в кадр.

Однако «знатоки» по выражению его лица приноровились догадываться, на вопрос и они пути в поисках ответа. Наконец, режиссер вовсе ушел из студии. Из соседнего помещения он через мониторы следит за ходом игры, по трансляции подает команду. Ведущий-невидимка — единственный, быть может, случай в практике телевидения.

Этой программой телевидение, я думаю, может гордиться прежде всего потому, что возникло действо давно не бездумное: в форме развлекательного зрелища, в виде игры, в которой нет и намека на дидактику, зрителям (в основном это, видимо, молодежь) получают информацию по науке, культуре, истории и пр. «Что? Где? Когда?» дает стимул к самообразованию.

После каждой передачи «Что? Где? Когда?» на телевидение приходят тысячи писем: многие хотят стать участниками «Клуба знатоков». Но лишь сотни из них попадают на отборочные туры в Москву. И лишь 36 человек — шесть команд — становятся «знатоками». Впрочем, «клубы знатоков» возникают сегодня по всей стране: в университетах, общежитиях, рабочих клубах, городских и сельских домах культуры... Вот какую лавину интереса сдвинул с места маленький «волчок», увиденный телережиссером Ворошиловым в московском «Детском мире»!

Борис ОЛЕНИН.
(АПН).

КОРОТКО

● БУДАПЕШТ. В начальных и средних школах Венгрии прозвенел первый звонок.

Многие школьники начали учебный год в новых учебных классах. К 29 августа строители сдали 1200 новых классных комнат и до конца года обязались вместить в строй еще 200. Это позволит в целом ряде школ перейти к односменным занятий на односменные.

В течение летних каникул большой объем работ в ремонт и реконструкцию школ и городах и селах страны внесли родительские коллективы и шефствующие предприятия.

● БОННЫ. В Дюссельдорфе состоялся очередной пленум правления Германской коммунистической партии. В опубликованном коммюнике говорится, что с докладом президиума и секретариата правления «Навстречу VII съезду ГКП — продолжать борьбу за мир и право на труд!». Выступил член президиума и секретариата правления ГКП Л. Мюллер. В центре его доклада находилась политика СССР и ГКП в защиту социальных и демократических прав трудящихся.

● КАИР. Израильское руководство стремится решить проблемы, порождаемые серьезным экономическим кризисом, за счет сокращения расходов на образование, здравоохранение и другие социальные нужды.

Согласно опубликованным в Израиле данным, за последние 10 лет уменьшилось число преподавателей в системе образования, на 26 проц. урезаны ассигнования на книги и научное оборудование университетских лабораторий. Только к текущем финансовом году бюджет израильских вузов сокращен в общей сложности на 4,5 млрд. шекелей.

● ТОКИО. Двадцать второй всеяпонский конгресс по защите мира и разоружению «Нихон» (отверженных) завершил работу в японском городе Кобэ. Как сообщает газета «Акахата», он принял решение о продолжении борьбы за демократизацию внутриполитической жизни Японии, за достижение ядерных разоружения», которые, несмотря на формально провозглашенное конституцией равенство, подвергаются непрерывной дискриминации во всех областях общественной жизни, и в первую очередь при устройстве на работу.

«Буракуминов» — потомков средневековой японской касты «эта», считавшейся «нечистой», насчитывается в стране более трех миллионов человек. «Вопиющим нарушением прав человека в Японии» признали участники конгресса продолжающуюся и по сей день дискриминацию «буракуминов».

● ЛУАНДА. Главной целью непрекращающихся агрессивных акций расистского режима ЮАР против Народной Республики Ангола является сворачивание законного ангольского правительства, заявил на состоявшейся здесь пресс-конференции президент МПЛА Жозе Эдуарду душ Сантуш. Он подчеркнул, что для этого широко используются банды контрреволюционной группировки УНИТА, находящейся на содержании Претории.

Президент НРА отметил также значительную активизацию вооруженных банд бандитов из числа ангольских эмигрантов в северной части Анголы. Глава ангольского государства сообщил, что власти НРА располагают сведениями о том, что различных контрреволюционных элементов объединяются вокруг так называемого «военного комитета ангольского сопротивления» (КОМИРА) — группировки, созданной на базе разваливающейся расистской группировки ФНЛА.

Ж. Э. душ Сантуш отверг попытки США и ЮАР «увязать» решение намибийской проблемы с вопросом о прекращении международной помощи правительству НРА.

(ТАСС, 29 августа).

МЕЖДУНАРОДНЫЕ ЗАМЕТКИ

Выход один — затянуть пояса

Министерство финансов Израиля представило на рассмотрение правительственной комиссии программу экономических мер, призванных «оздоровить экономику», предотвратить в результате безрассудной экспансионистской политики израильского руководства. Инфляция в стране достигла 150 процентов в год, внешний задолженность перевалила за 21 миллиард долларов, а дефицит торгового баланса за первые шесть месяцев нынешнего года увеличился на 23 процента по сравнению с соответствующим периодом прошлого года.

В качестве одной из первых мер, призванных приостановить развязывание шекеля на 7,5 процента, что вызвало недовольство различных слоев населения и обострило существующие экономические проблемы.

Согласно программе «жесткой экономии», предложенной министерством финансов, намечается сократить почти на один миллиард долларов общую сумму бюджета главным образом за счет уменьшения ассигнований на образование, здравоохранение, жилищное и дорожное строительство, различного вида социальную помощь, в том числе иммигрантам, немущим и нетрудоспособным. Намечается повысить налоги, в частности, на посещения семьям, имеющим менее четырех детей. Одновременно с сокращением в 8300 учителей в системе высшего образования будет повышена плата за обучение в университетах. В дальнейшем теперь будут больше платить за услуги врачей, вдвое повысятся цены на медикаменты. При этом прекратятся строительство новых медицинских учреждений.

Однако «жесткая экономия» не распространяется на дорогостоящие амбициозные проекты как, например, строительство канала, соединяющего Мертвое море со Средиземным.

В течение ближайшего времени намечается провести дальнейшую девальвацию шекеля, с тем чтобы стимулировать экспорт и ограничить импорт. Будут также введены новые налоги на поездки жителей Израиля за рубеж, которыми они все чаще пользуются в последнее время для того, чтобы навсегда покинуть «землю обетованную».

Несколько сократятся военные расходы — одна из статей экономии государства. Однако это сокращение не коснется отраслей промышленности, занятых производством вооружений. Израильская военщина подвергла резкой критике эти даже весьма скромные попытки уменьшить ассигнования на военные нужды. Министр обороны Моше Аренс пригрозил общественности тем, что эти меры-де неминуемо скажутся на боеспособности армии. Уместно в этой связи напомнить, что действия израильской оккупационной армии в Ливане отвлекают средства в один миллион долларов.

Тель-Авив не собирается отказываться во всех деталях свою новую экономическую политику, опасаясь слишком бурной реакции со стороны широких слоев населения. По утверждению генерального секретаря Всеобщей федерации труда Израиля Ахаронта Бругмана Мешеля, первыми результатами этой политики станут дальнейший рост безработицы, сокращение социальных расходов и, как неизбежное следствие этого, — всеобщее недовольство. Поскольку правительство не видит выхода из трудного финансового положения за счет трудящихся, «Гистадрут» призвал своих членов всячески противодействовать осуществлению политики «жесткой экономии». Обозреватели сходятся во мнении о том, что любые попытки потерпят провал, пока Тель-Авив будет проводить агрессивную экспансионистскую политику против соседних стран.

И. МЕСЯЦЕВ.
(АПН).

«НЕТ!» — АМЕРИКАНСКИМ РАКЕТАМ

«СМОЖЕМ ДОСТИЧЬ МНОГОГО...»

Курту Бендеру — металлисту, члену производственного совета дочернего предприятия концерна «Мангесман Демаг-Заак — 42 года. Недавно в Дюссельдорфе, столице земли Северный Рейн-Вестфалия, была создана новая организация «Члены производственных советов за мир». В числе ее создателей был и Курт Бендер.

— Поездку в ФРГ на предприятиях ширится движение за мир, возникают новые инициативы. Чем объясняется эта растущая активность рабочих и служащих в вопросе о сохранении мира? — спросил его корреспондент западногерманского агентства ИНА.

— Сейчас до многих рабочих хотя и медленно, но доходит смысл тех чудовищных вещей, которые наворотили внешняя политики США. Все большее число трудящихся не может спокойно относиться к подобным заявлениям. Поэтому мы решили включиться в движение протеста против ядерной угрозы. Опираться лишь на силы молодежи, которая участников насильных маршей, на гражданские инициативы — не достаточно. Чтобы сохранить мир, надо, видимо, вдохнуть также и силы рабочих.

— Что из ваших первых акций привлекло особенное внимание на рабочих?

— Мы выпустили подборку литературы членов администрации Рейгана и других американских политиков. Например, рассуждения Колина Грея — одного из тех, кто осуществляет стратегическое планирование. Он призывает готовить голову красному петуху и заявляет, что Соединенные Штаты должны победить Советский Союз, и такой ценой, которая позволила бы США много передышку.

Или прочитает человек заявление Уайнбергера о «...возможном применении ядерного удара на европейском театре военных действий» и задумается: ведь что-то подобное уже говорили когда-то, и все знают, к каким далеко идущим последствиям это привело Германию. Кто так высказывается, на того и на переговорах надеяться нельзя.

— В ФРГ все время муссируется миф о «советской угрозе». Как реагируют на него рабочие?

— Во-первых, вижу и никогда не слышал ничего подобного от советской стороны. Как раз наоборот. «Мы никогда не применим ядерное оружие первыми» — вот ответ Советского Союза. И я думаю, что такие слова не сравнить с речами Уайнбергера.

Во-вторых, можно ли хоть на секунду представить себе, чтобы страны Варшавского Договора заключили в 1979 году договор о «вооружении», согласно которому Москва решили бы разместить ракеты на Кубе или еще где-то, чтобы за шесть или восемь минут долететь Вашингтону или Нью-Йорк; создать в Польше или ЧССР военный потенциал, по силе равный потенциалу Англии и Франции, спокойно увеличивать города на западном побережье США.

С Востока еще никто и никогда подобных сюрпризов не преподносил. Вот почему все больше моих коллег понимает, что означают планы НАТО, направленные на нарушение существующего паритета.

— Что особенно волнует соотечественников мира, работающих на заводах Дюссельдорфа?

— Всех волнует прежде всего то, что в 70 километрах от города расположен один из крупных американских ракетных центров. А ракеты — это магнит, манящий для ответного удара. С другой стороны, именно Дюссельдорф отвечает много выгадывает от торговли с Востоком. И размещение ракет окажет влияние на всех работающих на предприятиях Манпесмана, Зака, Шмса, Шлемана и Зимага. Рабочие получают многое от заключенных с Востоком договоров и еще больше могли бы иметь от реализации советских грандиозных проектов.

Вам быть может наивным и неделаем, чтобы думать, что можно одновременно угрожать Востоку новыми ракетами и рассчитывать на выгодные сделки с ним.

— Ставят ли вами коллеги вопрос о возможности избежать ядерного конфликта?

— Этот вопрос возникает все чаще. На это мы говорим: есть планс добиться сохранения мира в приемлемых условиях. Решили бы разместить ракеты на Кубе или еще где-то, чтобы за шесть или восемь минут долететь Вашингтону или Нью-Йорк; создать в Польше или ЧССР военный потенциал, по силе равный потенциалу Англии и Франции, спокойно увеличивать города на западном побережье США.

С Востока еще никто и никогда подобных сюрпризов не преподносил. Вот почему все больше моих коллег понимает, что означают планы НАТО, направленные на нарушение существующего паритета.

ТЕКСТИЛЬНЫЙ ГИГАНТ В САНТЬЯГО-де-КУБА

В Сантьяго-де-Куба вошел в строй крупнейший в Латинской Америке текстильный комбинат. Он получил имя Селии Санчес — верной дочери кубинского народа, прошедшей путь от подполья до славной победы революции.

На центральной площади комбината собрались в день его пуска на торжественный митинг все те, кто вложил свой труд, энергию и талант в создание этого грандиозного сооружения.

Но не только кубинцев можно было увидеть здесь. Их радость разделили и советские друзья — те, кто помогал возводить стены комбината, монтировать и налаживать оборудование, осуществлять первый пробный пуск. Всего в течение нескольких лет здесь трудилось около двухсот советских специалистов — инженеров, строителей, рабочих.

Мы беседуем с министром легкой промышленности Кубы Мануэлем Мильяресом.

— Трудно найти слова благодарности, которые бы в полной мере выражали сейчас чувства, переполняющие сердца кубинцев, — говорит он... Мы получили прекрасные советские станки, самую современную технологию производства. СССР поставил нам и хлопок. Этот огромный промышленный комплекс по производству ткани и высокого волокна — пример нового момент советско-кубинской дружбы.

Восемьдесят миллионов квадратных метров ткани в год! Немного найдется в мире стран, которые могут похвастаться таким объемом производства. Но кроме этого комбинат будет производить и высокопрочный полиэстровую пряжу, которая пойдет на производство ткани с лавсаном.

Но только внушительные цифры определяют значимость нового предприятия. С вводом его в строй наряд Кубы будет многие экономические проблемы. В несколько раз сократится импорт дорогостоящей ткани из-за рубежа. Это позволит направить сэкономленные средства в другие отрасли национальной промышленности, повысит эффективность экономики страны. Кроме того, реально выполняются задания, намеченные II съездом Коммунистической партии Кубы по решению социальных проблем. Для рабочих комбината ускоренными темпами ведется строительство поликлиники-профилактория, сети детских садов и яслей. На комбинате в общей сложности будет занято свыше семи с половиной тысяч рабочих и служащих.

Юрий СМИРНОВ,
соб. корр. АПН.

Гавана.

ПОКРОВИТЕЛИ ТЕРРОРИСТОВ

РИМ, 29 августа. (ТАСС). Террористы на подпольных неофашистских группировок пользуются покровительством некоторых руководителей итальянских судебных властей и полиции. Как сообщает газета «Пьяцо сера», обвинение в преступных связях с террористами выдвинуто против двух офицеров комиссариата полиции и прокуратуры города Фольино. Вызов в суд направлен также депутату итальянского парламента от неофашистской партии Это Систи, занимавшему до последнего времени пост главного прокурора города Болонья.

По мнению следственных органов, эти люди оказывали покровительство террористу-неофашисту Пьеро Вентини, которому в течение длительного времени удавалось скрываться от правосудия. Его причастность к взрыву бомбы на железнодорожном вокзале в Болонье в 1980 году, в результате чего погибли свыше 80 человек и около 200 получили ранения.

До сих пор итальянским следственным органам не удалось найти всех виновных в этом преступлении неофашистов — одном из крупнейших за всю послевоенную историю страны. «Главари правого терроризма, такие, как, например, Стефано Делле Кьяйе, которого считают одним из лидеров пресловутого «черного интернационала», были использованы благосклонным отношением некоторых представителей полиции и судебных властей», — пишет «Пьяцо сера». Эти преступники чувствуют себя защищенными от итальянской Фемиды и постоянно ускользают из рук правосудия.

Вечерняя Вологда

АВТОКЛУБ ВДОАМ

● ВЕСТИ ВДОАМ

С помощью специалистов

В «глубинке» провести техническое обслуживание и, тем более, ремонт таких современных автомобилей, как, например, «Жигуленок», не просто. Можно было понять радость автолюбителей, когда они узнали, что по инициативе ВДОАМ к нам приезжают специалисты Вологодской станции техобслуживания ВАЗа.

Руководители ПМК «Вологдасельхозмонтаж» предоставили около своего гаража территорию для ремонта личных машин. В течение двух суток слесари станции А. Костылев и И. Щелкунков квалифицированно и быстро отремонтировали пятнадцать автомобилей. Все заявки были выполнены. Благодарим руководителей станции, организовавших выездную работу СТО. Надеемся, что не впредь областной совет ВДОАМ будет практиковать такие формы обслуживания членов общества на периферии.

В. БЕЛОВ,
председатель Харовского райсовета ВДОАМ.

● ПОЧТОВЫЙ ЯЩИК «З. В.»

В ПУТИ

18 августа нам довелось ехать от остановки Палагино по маршруту Вологда—Кипелово. Был вечер, шел проливной дождь, и автобус до остановки не успели, оставалось метров 200—300. Подняли руку, «проголосовали». Водитель маршрутного «Икаруса» остановил автобус, всех посадил. И в течение всего пути не оставил на дороге ни одного старого и малого. Всем выдал билеты.

Не знаем, к сожалению, фамилию водителя, запомнился лишь номер машины — 96-67. А так хочется поблагодарить его!

По поручению пассажиров В. АГАФОНОВА.

Водитель автобуса — Алексей Петрович Ананьев, Этнида на линии, о котором сообщается в письме, — отнюдь не случайность в практике работы этого водителя.

Водитель-наставник 3-го отряда автоколонны № 1117 В. А. Белов характеризует своего воспитанника с самой лучшей стороны. Много лет А. П. Ананьев водит автобусы. Не было случая, чтобы он сорвал рейс, опоздал. За машиной следит как, лишь любящий берет в руки пример. И главное — всегда нетерпеливо относится к нарушениям.

Что ж, благодарность пассажиров нашла точный адрес. Администрация «Зеленой волны» присоединяется к теплым словам, высказанным в читательском письме.

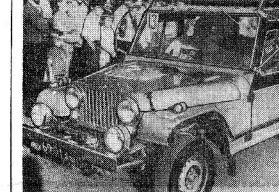

Как известно, в августе состоялся XVII Всесоюзный пробег автомобилей своей конструкции. Маршрут его проходил и по нашей области. Вологжане тепло встречали гостей, знакомились с диковинными машинами, многие из которых конструктивно необычайны, оригинальны. Чем типажи автомобили сегодняшнего дня.

На снимке: самоделка армянских умельцев. Правда, красивая машина?

Фото О. КОНОНЕНКО.

● СОВЕТЫ БЫВАЛЫХ

ЧТОБЫ НЕ «ПОТЕЛИ» СТЕКЛА

При езде в дождливую или туманную погоду внутри салона быстро образуется мутная пленка на стеклах, затрудняющая обзор дороги. Чтобы этого не случилось, необходимо сразу при закрытии боковых вентиляционных стекол включать принудительную вентиляцию. В основном водители знают этот простой и надежный способ борьбы с запотеванием переднего стекла. А вот заднее проветривать гораздо сложнее. Между тем в легковых автомобилях через него обеспечивается обзор заднего вида. Через чистое стекло вовремя заметишь обгоняющий автомобиль, предупредишь аварийную ситуацию.

Разумеется, есть специальные препараты для опрыскивания стекол и предотвращения запотевания. Хорошо помогают соль, глицерин. Но они не всегда бывают под рукой. Лично я установил на задней панели своего «Москвича» небольшой вентилятор. Чуть увлажнился воздух в салоне, включаю тумблер — запотевание не будет. Очень практичный и удобный способ. Он помогает даже зимой, хорошо обдувает заднее стекло, способствует улучшению циркуляции теплового воздуха в салоне.

А. СИЛИН,
автолюбитель.

● ЧТО И ГДЕ СЛУЧИЛОСЬ

В ГАРАЖЕ

В один из июльских дней нынешнего года произошел пожар в личном гараже В. Н. Капитан, что в вологодском гаражно-строительном кооперативе «Подшипник».

Возник он вполне закономерно. Хозяйка гаража, включая зарядное устройство, надолго оставила его без присмотра. Другими словами, грубо нарушила требования правил эксплуатации прибора.

От сильного разогрева радиатора устройства лежавшая рядом паклей загорелась. Совсем немного времени потребовалось огню, чтобы добраться до деревянного перекрытия гаража, а затем перекинуться на крыши соседних.

За пренебрежение к правилам В. Н. Капитан пришлось заплатить свыше тысячи рублей — огонь повредил две автомашины.

М. РУЛЕВ,
инспектор пожарной части № 8 УПО УВД.

● НАШ КОНКУРС

ОПАСНЫЕ ПОВОРОТЫ

При проезде нерегулируемого перекрестка преимуществом пользуется транспортное средство (автобус № 1), не имеющее помехи справа. Согласно правилам дорожного движения он начинает движение и выезжает к центру перекрестка. Но случилось, необходимо сразу при закрытии боковых вентиляционных стекол включать принудительную вентиляцию. В основном водители знают этот простой и надежный способ борьбы с запотеванием переднего стекла. А вот заднее проветривать гораздо сложнее. Между тем в легковых автомобилях через него обеспечивается обзор заднего вида. Через чистое стекло вовремя заметишь обгоняющий автомобиль, предупредишь аварийную ситуацию.

Разумеется, есть специальные препараты для опрыскивания стекол и предотвращения запотевания. Хорошо помогают соль, глицерин. Но они не всегда бывают под рукой. Лично я установил на задней панели своего «Москвича» небольшой вентилятор. Чуть увлажнился воздух в салоне, включаю тумблер — запотевание не будет. Очень практичный и удобный способ. Он помогает даже зимой, хорошо обдувает заднее стекло, способствует улучшению циркуляции теплового воздуха в салоне.

А. СИЛИН,
автолюбитель.

Еще нередко в гаражных кооперативах формально относятся к пожарной безопасности. Руководство кооперативов не инструктирует владельцев гаражей, не оборудуются пожарные водоемы, не огораживаются территории ГСК, нередко захламлены межгаражные проезды, не производится замена сгоревших перекрытий гаражей на трудосгораемые. А результат — то, что случилось в «Подшипнике».

М. РУЛЕВ,
инспектор пожарной части № 8 УПО УВД.

ГОВОРИМ СПАСИБО

Плохая была дорога от Соколка до границы с Харовским районом.

В прошлом году и особенно нынче стали строить современное шоссе. Уже сдан в эксплуатацию самый трудный участок с болотистой почвой. До села Архангельское — асфальт. Весь окрестный народ не может нарадоваться.

Н. КИСЕЛЕВ,
селькор.

НАМ ОТВЕЧАЮТ

И. А. ПОЗДНЯКОВ, заместитель председателя облисполкома горисполкома:

Статья «До первого суда, ВА!», опубликованная 19 июля, внимательно разобрана в исполкоме городского Совета. Учитывая важность поднятых газетой проблем борьбы с автопорожними происшествиями, горисполком провел совещание по вопросам взаимодействия органов внутренних дел и здравоохранения.

Было отмечено, что работники госавтоинспекции и психоневрологического диспансера не достигнуто необходимого контакта. Врачи-наркологи нарушение действующего приказа Министерства здравоохранения СССР взяли на себя решение юридических вопросов (лишать или не лишать водителя прав на управление автомобилем), в то время как должны были оперативно заниматься диагностикой и профилактикой хронического алкоголизма.

Психоневрологическим диспансером были неповадно подмесены председателю городской комиссии по осмотру водителей. Установлены и серьезные недостатки в работе данной комиссии.

По результатам обсуждения управлением внутренних дел и отделом здравоохранения горисполкома издан совместный приказ «Об улучшении взаимодействия госавтоинспекции и органов здравоохранения по профилактике пьянства среди водителей автотранспорта и ГСМ», в котором определены необходимые меры для устранения недостатков.

Истина в споре

Водитель I класса, имеющий право водить автомобили всех категорий, работает на автомобиле категории «В» — на ИЖ 2715. Имеет ли право администрация перевести его на работу на автомобиль других категорий без его согласия? Если имеет, то в каких случаях и на какое время?

Как сообщили в Госкомтруд СССР, данный вопрос был предметом спора в суде. Есть такое слово «надо» — это значит пройти через что угодно, через большие трудности, которые тебе встретятся на пути, но сделай. Да Скуратова это слово действовало как военный приказ.

Виктор Кузьмич среднего роста, сухощав, подвижен, неутомим. И только голова, покрытая белыми инеем, выдает, что он много видел, пережил, знает.

Как-то ему понадобилось остановить задвижку, она закрывалась, продувая и сноваться дальше. Конечно, кислород полетел в атмосферу. Скуратов сорвался с места и бегом к средствам связи. Ведь уже немолодые, под шестьдесят стукнуло. Да к тому же за плечами война, два ранения, контузия, пошел в снова служба в армии, но уже на территории поверженной Германии, сержантом радиосвязи. Потерять же кубометры кислорода, так нужные производству, для него — расточительство.

— Виктор Кузьмич, зачем же так бегать? — пожалел я его.

— Трудная у вас работа и ответственная.

Он постоял, потер висок пальцем и продолжил:

— Да, постоянно приходится чинить. Сколько нового оборудования поступает. Работать же плохо стыдно. Мне кажется, что в первую очередь ты сам себе обворовываешь, а потом уж и государство. Какая от тебя будет отдача, если не знаешь дела, ленишься и воду. Да и полному недолго совершить. Не могу даже спокойно смотреть, на тех, кто плохо относится к своим обязанностям: ныняет-рует, опаздывает на работу.

Прилетели чибисы. И вот наступило шестидесятилетие Виктора Кузьмича Скуратова. Он сидит за столом в красном уголке. Из зала смотрит на него десятки глаз. Виктор Кузьмич бросает взгляды — все знакомые лица. Слышится шепот товарищей:

— Кузьмич наш, жалко с ним расставаться. Он всегда придет тебе на помощь.

Слово берет начальник производства Евгений Александрович Селивановских:

— Товарищи, — говорит он.

— Виктор Кузьмич у нас уже двадцать лет. Сколько сделано его руками, не сочтешь. Впервые у нас были созданы объединенные пульты управлений турбокомпрессор» и и, водимо-подвели под объединенный пульт кислородные блоки малой мощности. Для работников кислородного производства это не секрет, какой объем работы пришлось выполнить. Но дело сделано. Теперь машинисты и аппаратчики находятся в звукоизолированных кабинетах. Если когда-то на каждом турбокомпрессоре был машинист, то сейчас это уже большая роскошь. Для того мы и создавали объединенные пульты, чтобы высвободить людей. Заслуги Виктора Кузьмича перед производством большие, и я думаю, что ему рано еще уходить на пенсию. Беседуй много дел, а его опыт послужит нам, потому что сейчас очень много приходит молодежи.

Главный энергетик Александр Николаевич Кадыков, старший мастер-электрик Юрий Георгиевич Королев, все просили, чтобы Виктор Кузьмич поработал хоть еще немного, ведь у него такой опыт. И бригадир согласился.

В коридоре мы встретились с ним. Он шел сутулясь, глаза были увлажнены.

И вот в день рождения Виктора Кузьмича сидим за столом: тесный круг людей, родные и близкие. Встает из-за стола старший сын Скуратова — Владимир.

— Отец, — говорит он, — спасибо за то, что ты есть на свете. Много ты дал нам, да и до сих пор мы согреты твоим теплом. Будь здоров и живи долго-долго.

За ним поднимается растроганная Полина Васильевна, говорит теплые слова мужу, вспоминает свою жизнь. На какое-то мгновение становится тихо, потом из уст Полины Васильевны вырывается песня:

Бьется в тесной печурке
огонь.
На поленых смола,
как слеза,
И поет мне в землянке
гармонь
Про улыбку твою и глаза.

П. ШИЛОВ,
рабочий Череповецкого металлургического комбината.

Вологодский краеведческий музей. На выставке, посвященной жизни и творчеству А. Я. Яшина.

Фото А. ЖИДКОВА.

ПОДАРОК ЦИОЛКОВСКОГО

Произведения К. Э. Циолковского, изданные в Калуге более полувека назад, стали экспонатами музея Харьковского авиационного института.

Книги с брошюры с автографами ученого принадлежали членам кружка по ракетному летательного движению, которая действовала при местной организации Осоавиахима. Их передал музею житель города В. Розовый, в прошлом преподаватель техникума.

В сентябре 1932 года девятнадцатилетний харьковянин Виктор Розовый, только что окончивший техникум, отправился даже в Калугу. Он хотел поделиться с новоиспеченным космонавтом своими соображениями о создании звездных кораблей. Замыслы были во многом наивными, однако Константин Эдуардович радушно встретил гостя, отнесся с полной серьезностью к его идеям. Он поделился энтузиазму, с чего начинать, и подарил в помощь библиотеку из 75 своих произведений.

Эта литература помогла молодому служебу группы студентов во главе с В. Розовым, которые в то многие годы запустить порохопую ракету.

В. ФОМЕНКО,
корр. ТАСС.

КОСЫНКИ-ФИЛЬТРЫ

Разноцветные косынки не только к лицу работницам Утенского трикотажного галантерейного объединения имени М. Мальчинаите, но и выполняют важную роль в охране труда: они стали звуковыми фильтрами. В каждую косынку вшита специальная прокладка, поглощающая звуки, снижающие шум. Новинку внедряют и на других предприятиях легкой промышленности республики.

В женскому труду на предприятии — внимание особое. Значительно легче стало работницам на складе продукции: появилась малая механизация, создаются новаторами. В цехах все больше сквозняков. Кондиционеры и специальные вентиляторы обогревают пыль с вязальных машин.

Г. ЛЮКАТИТЕ,
корр. ТАСС.

Литовская ССР.

В КОНЦЕ НОМЕРА

● НАШ СОВРЕМЕННИК

ЧЕЛОВЕК СИЛЕН ДЕЛОМ

В кислородный цех металлургического комбината Виктор Кузьмич Скуратов, бригадир автоматчиков, пришел двадцать лет назад, когда только еще возводились стены цеха и устанавливалось оборудование. Он ходил, вглядывался, как бы взвешивал. Ему хотелось определиться в своем новом положении, понять коллектив, работу, новостью быть своим. И вскоре он достиг этого.

Его избрали председателем конфликтной комиссии. А это люди доверяют далеко не каждому: человек должен постоять за правду. Кузьмич доверие рабочих с честью оправдал.

Впоследствии ему доверили бригаду автоматчиков. За все в этой бригаде, все знают, требуют: то конечники выставить на электроаздвижки, то подготовить к работе автоматический стабилизатор регенераторов.

С пуском пятого, шестого, седьмого и восьмого блоков расширялся диапазон работы электриков, и цех стал называться производством. Появились новшества — дублирование — электроника на переключение регенераторов. Ее, конечно, пришлось изучать, а что не получалось — надо. Есть такое слово «надо» — это значит пройти через что угодно, через большие трудности, которые тебе встретятся на пути, но сделай. За Скуратова это слово действовало как военный приказ.

Виктор Кузьмич среднего роста, сухощав, подвижен, неутомим. И только голова, покрытая белыми инеем, выдает, что он много видел, пережил, знает.

Как-то ему понадобилось остановить задвижку, она закрывалась, продувая и сноваться дальше. Конечно, кислород полетел в атмосферу. Скуратов сорвался с места и бегом к средствам связи. Ведь уже немолодые, под шестьдесят стукнуло. Да к тому же за плечами война, два ранения, контузия, пошел в снова служба в армии, но уже на территории поверженной Германии, сержантом радиосвязи. Потерять же кубометры кислорода, так нужные производству, для него — расточительство.

— Виктор Кузьмич, зачем же так бегать? — пожалел я его.

— Трудная у вас работа и ответственная.

Он постоял, потер висок пальцем и продолжил:

— Да, постоянно приходится чинить. Сколько нового оборудования поступает. Работать же плохо стыдно. Мне кажется, что в первую очередь ты сам себе обворовываешь, а потом уж и государство. Какая от тебя будет отдача, если не знаешь дела, ленишься и воду. Да и полному недолго совершить. Не могу даже спокойно смотреть, на тех, кто плохо относится к своим обязанностям: ныняет-рует, опаздывает на работу.

Прилетели чибисы. И вот наступило шестидесятилетие Виктора Кузьмича Скуратова. Он сидит за столом в красном уголке. Из зала смотрят на него десятки глаз. Виктор Кузьмич бросает взгляды — все знакомые лица. Слышится шепот товарищей:

— Кузьмич наш, жалко с ним расставаться. Он всегда придет тебе на помощь.

Слово берет начальник производства Евгений Александрович Селивановских:

— Товарищи, — говорит он.

— Виктор Кузьмич у вас уже двадцать лет. Сколько сделано его руками, не сочтешь. Впервые у нас были созданы объединенные пульты управлений турбокомпрессор» и и, водимо-подвели под объединенный пульт кислородные блоки малой мощности. Для работников кислородного производства это не секрет, какой объем работы пришлось выполнить. Но дело сделано. Теперь машинисты и аппаратчики находятся в звукоизолированных кабинетах. Если когда-то на каждом турбокомпрессоре был машинист, то сейчас это уже большая роскошь. Для того мы и создавали объединенные пульты, чтобы высвободить людей. Заслуги Виктора Кузьмича перед производством большие, и я думаю, что ему рано еще уходить на пенсию. Беседуй много дел, а его опыт послужит нам, потому что сейчас очень много приходит молодежи.

Главный энергетик Александр Николаевич Кадыков, старший мастер-электрик Юрий Георгиевич Королев, все просили, чтобы Виктор Кузьмич поработал хоть еще немного, ведь у него такой опыт. И бригадир согласился.

В коридоре мы встретились с ним. Он шел сутулясь, глаза были увлажнены.

И вот в день рождения Виктора Кузьмича сидим за столом: тесный круг людей, родные и близкие. Встает из-за стола старший сын Скуратова — Владимир.

— Отец, — говорит он, — спасибо за то, что ты есть на свете. Много ты дал нам, да и до сих пор мы согреты твоим теплом. Будь здоров и живи долго-долго.

За ним поднимается растроганная Полина Васильевна, говорит теплые слова мужу, вспоминает свою жизнь. На какое-то мгновение становится тихо, потом из уст Полины Васильевны вырывается песня:

Бьется в тесной печурке
огонь.
На поленых смола,
как слеза,
И поет мне в землянке
гармонь
Про улыбку твою и глаза.

П. ШИЛОВ,
рабочий Череповецкого металлургического комбината.

Вологодский краеведческий музей. На выставке, посвященной жизни и творчеству А. Я. Яшина.

Фото А. ЖИДКОВА.

ПОДАРОК ЦИОЛКОВСКОГО

Произведения К. Э. Циолковского, изданные в Калуге более полувека назад, стали экспонатами музея Харьковского авиационного института.

Книги с брошюры с автографами ученого принадлежали членам кружка по ракетному летательного движению, которая действовала при местной организации Осоавиахима. Их передал музею житель города В. Розовый, в прошлом преподаватель техникума.

В сентябре 1932 года девятнадцатилетний харьковянин Виктор Розовый, только что окончивший техникум, отправился

В КОНЦЕ НОМЕРА

КИНО

ИМЕНИ ЛЕНИНСКОГО КОМСОМОЛА — новый цветной широкоформатный художественный фильм «Балладу о доблестном рыцаре Айвенго». Сеансы: 9.30, 11.20, 13.10, 15, 16.50, 19.40 (ул. 1, 21 час.).

«САЛЮТ» — новый цветной художественный фильм «С тех пор, как мы вместе». Сеансы: 17.10, 18.50 (ул.), 21.10. На сеансе в 9.30, 12, 14.30 — по просьбам детей — цветной художественный фильм «Приключения Али-Бабы и сорока разбойников» (для семьи). ЗАЛ ПОПУЛЯРНОЙ НАУКИ — документальный фильм «Приключения Буратино». Сеансы: 9.40, 11.20, 13 часов. На сеансах в 14.40, 16.10, 17.50, 19.30 в час — художественный фильм «Эксперимент доктора Абста».

«РОДИНА» — новый индийский цветной художественный фильм «Я вижу свет» (две серии). Сеансы: 12.30, 15, 18, 21 час. Для детей на сеансе в 18.30. 21-час. — художественный фильм «Волшебная лампа Аладина».

ДВОРЕЦ КУЛЬТУРЫ ЖЕЛЕЗНОДОРОЖНИКОВ — художественный фильм «Саламандра». Сеансы: 15, 17, 19, 21 час.

Смотрите, слушайте

ТЕЛЕВИДЕНИЕ

СРЕДА, 31 АВГУСТА
ПЕРВАЯ ПРОГРАММА

8.00 — «Время». 8.45 — «Клуб путешественников». 9.45 — «Жизнь моя — армия». Художественный фильм. 11.00 — Для детей. Сказка «Гуси-лебеди». 12.00 — Для охрипки и фортепьяно. 12.20 — Новости. 12.30 — Новости. 14.50 — «Время». 15.10 — Документальный фильм. 15.10 — «Отзовись, земля». 15.55 — «Народные мелодии». 16.10 — Новости. 16.15 — «Стадион для всех». 16.45 — «Человек из страны Грин». Познавательная спектакль для детей. Часть 2-я. 18.00 — «Утро мира». 18.45 — «Сегодня в мире». 19.00 — «Вечерние новости». 19.15 — «Служитель». Художественный фильм. 21.00 — «Время». 21.35 — «Баскет». 22.30 — «Сегодня в мире».

ВТОРАЯ ПРОГРАММА

8.20 — «Фильм — детям». «Шел Шел». 9.25 — «Клуб любителей Богомолка». Документальный фильм. 10.00 — «Выставка Бунатино». 10.30 — «Для вас, родители». 11.00 — Для вас, родители». 11.00 — Познавательные фильмы. 11.30 — Музыкальный конкурс на лучшее исполнение песни о Ленине и его друзьях. Грехсерийный художественный фильм «Для детей. 3-я серия. 14.10 — Документальный фильм. 14.45 — Новости. 15.00 — Новости. 18.20 — Областное телевидение. 18.50 — Международная панорама. 19.20 — «Время». 19.40 — «Время первым». Концерт старинного русского романса. 21.30 — «Это было через любовь». Встреча и современность. «Сестры, сестрицы». Художественный фильм «Для детей, малышей». 20.15 — Концерт в Государственном Кремлевском дворце съездов. 21.00 — «Время». 21.35 — «Страницы Великой Отечественной войны». 22.40 — Новости.

РАДИО

ПЕРЕДАЧИ ИЗ ВОЛОГДЫ

7.30—7.50 — Последние известия. 7.30—7.40 — Передача «Пионеры, будьте готовы». 8.25—8.30 — Обзор газеты «Красный северо». 8.30—8.45 — Передача «Фронтовыми дорогами». 8.45—9.00 — Последние известия. 18.10 — 18.40 — Радиопрограмма «Утренний ветер».

ВОЛОГОДСКОМУ ПЕДАГОГИЧЕСКОМУ ИНСТИТУТУ

ТРЕБУЮТСЯ:
КОНЦЕРТМЕЙСТЕР, ЛАБОРАНТЫ, СЕКРЕТАРИ-МАШИНИСТКИ, АГЕНТ по снабжению, СЛЕСАРЬ-СБОРЩИК, СТОЛЯР, КАСТЕЛЯНША, ШВЕЦИЦАРЬ, ГАРДЕРОБЩИЦЫ, УБОРЩИЦЫ, СТОРОЖ.

Обращаться по адресу: ул. С. Орлова, 6. Телефон: 2-11-55.

ВОЛОГОДСКИЙ ХЛЕБОКОМБИНАТ
приглашает юношей и девушек
для обучения по специальности ПЕКАРЬ-МАСТЕР.

Обучение проводится в профессионально-техническом училище «Водоканалстрой». Срок обучения 1 год.

За время обучения выплачивается стипендия в размере 70 рублей в месяц и 33 процента заработка во время производственной практики, которая проходит на хлебозаводах и в цехах хлебокомбината.

По окончании обучения предоставляется работа на механизированных хлебозаводах г. Вологды. Заработная плата пекарей-мастеров — от 150 до 200 рублей в месяц.

Время учебы в училище засчитывается в общий трудовой стаж.

Обращаться в отдел кадров хлебокомбината по адресу: ул. Самойло, 20.

ВОЛОГОДСКИЙ ПОЛИТЕХНИЧЕСКИЙ ИНСТИТУТ
ОБЪЯВЛЯЕТ ПРИЕМ СЛУШАТЕЛЕЙ
на вечернее подготовительное отделение,
на дневное подготовительное отделение.

На подготовительное отделение принимаются лица с законченным средним образованием из числа передовых рабочих, колхозников и демобилизованных из рядов Советской Армии.

Рабочие и колхозники должны иметь непрерывный стаж практической работы на производственных предприятиях не менее одного года перед поступлением на учебу.

Поступающие должны представить заявление, направление предприятия или воинской части, характеристику, выписку из трудовой книжки, документ о среднем образовании (в подлиннике), 7 фотокарточек (3×4 см), медицинскую справку по форме № 286.

Прием документов на вечернее и дневное подготовительное отделение — с 25 июня по 25 августа.

Начало занятий на вечернем отделении 1 октября, на дневном отделении — 1 декабря.

Слушателям дневного отделения выплачивается стипендия, иногородним предоставляется общежитие.

Слушатели вечернего отделения, успешно выдержавшие выпускные экзамены, зачисляются без вступительных экзаменов на 1 курс вечернего и дневного отделения института, слушатели дневного подготовительного отделения — на 1 курс дневного отделения института.

Обращаться по адресу: 160600, г. Вологда, ул. Ворошилова, 3, ком. 26. Телефон: 2-26-24.

ГРЯЗОВЕЦКИЙ ТЕХНИКУМ МЕХАНИЗАЦИИ И ЭЛЕКТРИФИКАЦИИ СЕЛЬСКОГО ХОЗЯЙСТВА
ПРОДОЛЖАЕТ ПРИЕМ УЧАЩИХСЯ
на 1983/84 учебный год.

Техникум готовит **ТЕХНИКОВ-МЕХАНИКОВ, ТЕХНИКОВ-ЭЛЕКТРИКОВ и ТЕХНИКОВ-ГИДРОТЕХНИКОВ (на базе восьмилетней и средней школы).**

Поступающие на отделение электрификации сдают экзамены: на базе 8 классов — по русскому языку (диктант) и математике (устно); на базе 10 классов — по русскому языку и литературе (сочинение) и математике (устно). На отделения механизации и гидромелиорации — прием без вступительных экзаменов.

Выпускники отделения механизации, кроме диплома техника-механика, получают права тракториста-машиниста широкого профиля третьего класса и права шофера. Выпускники отделения электрификации получают диплом техника-электрика, права шофера и права тракториста-машиниста широкого профиля третьего класса.

Принятые в техникум обеспечиваются общежитием.

Адрес техникума: г. Грязовец Вологодской обл., ул. Карла Маркса, 70.

ПОГОДА

Сегодня днем, по сведениям Вологодской гидрометеослужбы, ожидается переменная облачная с прояснениями погода, небольшой дождь. Ветер северо-западный, 9—14 м/сек. Температура воздуха 10—15 градусов тепла.

ВОЛОГОДСКАЯ РАДИОТЕХНИЧЕСКАЯ ШКОЛА ДОСААФ
ПРОИЗВОДИТ НАБОР
на платные вечерние курсы
по подготовке
РАДИОТЕЛЕМАСТЕРОВ.

Начало занятий 1 сентября.

За справками обращаться по адресу: г. Вологда, ул. Мальцева, 39. Телефон: 2-25-12.

Вологодская инкубаторно-птицеводческая станция постоянно имеет в продаже подрощенных цыплят яичных кроссов.

Обращаться по адресу: пос. Майский, инкубаторная станция. Проезд: автобусом № 107 до остановки «Пос. Майский».

НАШ АДРЕС: **ВОЛОГДА-1, ул. ЧЕЛЮСКИНЦЕВ, 3**

Вход с улицы Октябрьской почтовый индекс 160001.

Телефоны: зам. редактора — 2-31-41, зам. редактора — 2-31-35, ответственный секретарь — 2-32-31, секретарь — 2-33-31, отделы: партийной жизни — 2-33-05, промышленности и транспорта — 2-01-13, экономики — 2-01-72, промышленности и транспорта — 2-05-13, 2-10-62, строительства — 2-35-30, культуры — 2-04-83, советского строительства и быта — 2-03-37, культуры — 2-31-40, информаций — 2-31-42, писем трудящихся и работы с собственными корреспондентами — 2-04-82, приемная писем — 2-00-33, бухгалтерия — 2-34-00, прием объявлений — 2-04-61.

Редактор Н. М. ЦВЕТКОВ.

ГЕ—02863. Газета выходит 300 раз в году. Объем 2 п. л. Индекс 51080. Печать высокая. Тир. 109000. Зак. 6440

Вологодская областная типография, 160001, г. Вологда, ул. Челюскинцев, 3.