ПРОЛЕТАРИИ ВСЕХ СТРАН, СОЕДИНЯЙТЕСЬ!

КРАСНЫЙ СЕВЕР

ГАЗЕТА ОСНОВАНА В МАЕ 1917 ГОДА
Выходит шесть раз в неделю

ОРГАН ВОЛОГОДСКОГО ОБЛАСТНОГО КОМИТЕТА КПСС И ОБЛАСТНОГО СОВЕТА НАРОДНЫХ ДЕПУТАТОВ

ЧЕТВЕРГ, 15 СЕНТЯБРЯ 1983 года
№ 211 (19875)
Цена 3 коп.

Встреча с коллективом АЗЛК

Московский автозавод имени Ленинского комсомола — одно из ведущих предприятий страны. Здесь решено создать производство по выпуску новой модели отечественной малолитражки и ее модификаций на базе передовых достижений в области автомобилестроения.

13 сентября с коллективом АЗЛК встретился член Политбюро ЦК КПСС, Председатель Совета Министров СССР Н. А. Тихонов.

Во встрече принял участие член Политбюро ЦК КПСС, первый секретарь МГК КПСС В. В. Гришин.

Знакомство с передовым предприятием, его историей и современной продукцией началось в музее автозавода. Особое внимание привлек опытный образец новой модели автомобиля «Москвич-2141». По классу эта машина занимает промежуточное положение между автомобилями «Волга» и «Жигули».

Затем Председатель Совета Министров СССР ознакомился с технологией производства на предприятии, побывал в ряде цехов. В беседах с рабочими и инженерами он интересовался организацией их труда, быта и отдыха. Подчеркивалась необходимость дальнейшего совершенствования социалистического соревнования, развития бригадного метода труда, укрепления дисциплины на всех участках, во всех звеньях.

Пояснения давали министр автомобильной промышленности В. Н. Поляков и генеральный директор производственного объединения «Москвич» В. П. Коломников.

В конференц-зале заводоуправления состоялась встреча с партийно-хозяйственным активом предприятия.

Встречу открыл секретарь парткома завода В. Ф. Бабакин.

О сегодняшнем дне коллектива АЗЛК, о том, с каким энтузиазмом он претворяет в жизнь решения XXVI съезда партии, последующих Пленумов ЦК КПСС, о перспективах развития завода рассказал В. П. Коломников. Он отметил, что заводом выполнены задания первых двух лет пятилетки по всем технико-экономическим показателям. Выполнены планы и 8-ми месяцев нынешнего года.

Однако, несмотря на проведенную в последние годы модернизацию, сказал генеральный директор, наш автомобиль по основным параметрам и динамике, расходу топлива и комфортабельности не стал отвечать в полной мере современным требованиям.

От имени многотысячного коллектива руководитель предприятия заверил Политбюро ЦК КПСС и Советское правительство, что рабочие, инженерно-технические работники и служащие завода под руководством партийной организации успешно решат сложные задачи по реконструкции и освоению производства нового автомобиля.

На встрече выступили фрезеровщик Герой Социалистического Труда В. П. Карпов, бригадир комплексной бригады В. К. Голубчиков, начальник планово-экономического управления Н. Г. Вохрина, начальник цеха Е. А. Осиков. Они выразили глубокую благодарность партии и правительству за огромную заботу о благе народа, об укреплении экономического и оборонного могущества Родины, заявили о своей единодушной поддержке новых мирных инициатив КПСС и Советского государства, изложенных в выступлениях товарища Ю. В. Андропова.

Выступавшие отмечали, что прилагаемые в последнее время усилия по повышению эффективности производства на предприятии, борьба за честь заводской марки находят большую поддержку в коллективе. На заводе родились и широко поддержаны новые ценные начинания по выявлению и использованию резервов, за высокую культуру труда и качество продукции, широкое внедрение бригадного метода работы. Они подчеркнули, что рабочие, инженерно-технические работники и служащие АЗЛК полны решимости превратить свой завод в образцовое предприятие машиностроения.

Затем к присутствующим обратился Н. А. Тихонов. С большим интересом, сказал он, мы ознакомились с работой вашего завода, перспективами его дальнейшего развития.

Автомобили с маркой «Москвич» широко известны. В свое время они завоевали большую популярность в нашей стране и пользовались хорошим спросом на рынках зарубежных стран.

Но время идет быстро. Требования потребителя растут. И, как сказал здесь генеральный директор, коллективу объединения предстоит решить сложные задачи по освоению производства нового автомобиля.

В 1982 году Центральный Комитет партии и правительство рассмотрели предложения Минавтопрома об организации на вашем заводе производства новой модели автомобиля, которая будет соответствовать современному уровню автомобилей такого класса и успешно прошла испытания. Но дело не только в том, что будет организовано производство новой машины. Дело в том, какая технология будет применена для ее изготовления.

На июньском (1983 г.) Пленуме ЦК КПСС Юрий Владимирович Андропов подчеркивал, что единая научно-техническая политика приобретает ныне решающее значение. Нас ждет огромная работа по созданию машин, механизмов и технологий как сегодняшнего, так и завтрашнего дня. Предстоит осуществить автоматизацию производства, обеспечить более широкое применение компьютеров и роботов, внедрение гибких технологий, позволяющих быстро и эффективно перестраивать производство на изготовление новой продукции.

Что касается вашего завода, то в качестве первого шага реализации этой большой и сложной задачи можно считать решение о создании на автомобильном заводе имени Ленинского комсомола образцово-показательного производства по выпуску легковых автомобилей с использованием гибкой технологии. Осуществление их позволит превратить ваш завод в базовое машиностроительное предприятие по внедрению в народное хозяйство передового опыта, использования гибкой технологии с применением переналаживаемых автоматических линий, промышленных роботов и других технологических средств, позволяющих значительно повысить производительность труда и постоянно совершенствовать и обновлять выпускаемую продукцию.

В проекте реконструкции и расширения предприятий объединения «Москвич» должны быть учтены новейшие достижения в области автомобилестроения. Предусматривается производственная кооперация с предприятиями стран—членов СЭВ.

Это решение свидетельствует о большом доверии коллективу АЗЛК и вместе с тем возлагает на вас серьезную ответственность за выполнение поставленной задачи. У нас нет сомнений, что многотысячный коллектив АЗЛК успешно с ней справится.

И здесь многое будет зависеть от наведения порядка во всей производственной цепочке, от строгого соблюдения трудовой дисциплины, включая, разумеется, и технологическую. Нельзя не сказать, что в этом деле у вас еще далеко не все в порядке.

На встрече с московскими станкостроителями в январе этого года Юрий Владимирович Андропов, разъясняя необходимость острой постановки на ноябрьском (1982 г.) Пленуме ЦК вопроса о дисциплине, подчеркнул, что выдвижение его на первый план является требованием жизни. Без должной дисциплины — трудовой, плановой, технологической, государственной — мы быстро вперед идти не сможем.

Освоение производства новой модели автомобиля, подчеркнул Н. А. Тихонов, потребует качественно нового уровня технологической и производственной дисциплин для всех — от рабочего и инженерно-технического работника до руководителя предприятия.

Необходимо обеспечить значительно более высокое качество производства. Об этом не очень приятно говорить, но, к сожалению, в настоящее время есть еще немало нареканий по поводу качества выпускаемых вами автомобилей.

Мы считаем, что эти недостатки должны быть устранены самым решительным образом и уж, конечно, не переносить их на производство новой модели автомобиля.

Освоение новой модели автомобиля на АЗЛК ставит большие задачи также перед широким кругом министерств, в том числе черной и цветной металлургии, станкостроительной, электротехнической, приборостроительной, химической, нефтехимической промышленности, промышленности строительных материалов и другими. Руководители этих министерств, трудовые коллективы соответствующих предприятий обязаны сделать все необходимое, чтобы обеспечить выполнение решения партии и правительства о начале производства нового автомобиля в 1986 году. В этой связи важные задачи стоят и перед учеными.

Говоря о возможностях отечественной промышленности, Н. А. Тихонов подчеркнул, что наша индустрия располагает огромными ресурсами, и свидетельство тому — введенный досрочно в эксплуатацию газопровод Уренгой — Помары — Ужгород. Он вступил в строй, несмотря на попытки администрации США чинить нам препятствия.

Хотелось бы еще остановиться на одном вопросе, которому в последнее время мы придаем исключительно важное значение. Я имею в виду производство товаров народного потребления, расширение их ассортимента и повышение качества. Эта задача не только предприятий легкой и местной промышленности, но и всех других отраслей индустрии. На вашем заводе, помимо выпуска основной продукции — легковых автомобилей, осуществляется производство и других товаров народного потребления в довольно значительном объеме. Руководству предприятия, а также партийной и общественным организациям следует подумать о дальнейшем увеличении производства таких товаров, а также поработать над расширением и систематическим обновлением их ассортимента, повышением качества.

С учетом возможностей, которые предоставлены сейчас трудящимся Законом СССР о трудовых коллективах и повышении их роли в управлении предприятиями, учреждениями, организациями, необходимо сосредоточить внимание на повышении производительности труда, максимальной экономии трудовых, материальных, энергетических ресурсов с тем, чтобы ваше объединение занимало ведущие позиции по всем этим показателям.

В заключение Председатель Совета Министров СССР выразил уверенность, что партийная организация, весь коллектив завода сделают все возможное, чтобы приблизить срок начала выпуска новой модели автомобиля. Мы позаботимся о том, чтобы оказать всемерную помощь вашему коллективу, сказал он.

Н. А. Тихонов пожелал труженикам АЗЛК успехов в труде, большого личного счастья и выразил уверенность, что стоящие перед коллективом задачи будут выполнены с честью.

(ТАСС).

ВСЕ ВЫРАЩЕННОЕ—УБРАТЬ И СОХРАНИТЬ

ХОД ПОЛЕВЫХ РАБОТ

Первая графа — районы; вторая — убрано картофеля; третья — овощей; четвертая — поднято зяби (в процентах к плану) на 14 сентября.

Вологодский	80	39	45
Междуреченский	73	—	29
Череповецкий	71	29	19
Вашкинский	71	—	19
К.-Городецкий	70	—	35
Никольский	69	27	34
Верховажский	60	—	49
Вытегорский	60	—	15
Великоустюгский	59	38	55
Шекснинский	59	18	27
Кирилловский	58	60	26
Никольский	54	—	30
Тарногский	51	25	43
Белозерский	50	8	16
Нюксенский	50	—	18
Грязовецкий	45	—	37
Тотемский	42	40	35
Вожегодский	41	—	13
Сямженский	38	—	35
Харовский	36	60	33
Кадуйский	36	27	12
Бабушкинский	36	—	22
Чагодощенский	33	40	24
Бабаевский	32	5	21
Устюженский	29	—	17
У.-Кубинский	—	—	46

КАРТОФЕЛЬ

На последних гектарах ведут копку картофеля механизаторы нашего хозяйства А. С. …емин, В. А. Ананин и Н. А. Петров.

Урожай неплохой. 170 тонн дано государству. Картофель даем сверх плана, дополнительно к нашим обязательствам по увеличению производства сельскохозяйственной продукции. Остальную часть клубней используем на корм скоту и для закладки на семена будущего года.

Н. БРИТВИН,
диспетчер совхоза «Шуйское» Междуреченского района.

* * *

В Бабаевском районе неплохую урожайность «второго хлеба» получают в колхозе имени XXI съезда КПСС—двести центнеров с гектара.

Однако темпы уборки в районе пока невысоки. Конечно, непогода мешает работе, но дело не только в этом. До сих пор задействована не вся техника.

А. МЕЛЕНЦЕВА,
диспетчер управления сельского хозяйства Бабаевского райисполкома.

ЗАКОНЧИЛИ ПОДЪЕМ ЗЯБИ

Учитывая положительное влияние зяблевой вспашки на урожайность сельскохозяйственных культур, на уничтожение сорняков, а также ее значение в сокращении сроков проведения весенне-полевых работ, совхозы нашего района более организованно, чем в прошлые годы, ведут вспашку полей.

На сегодня эту работу полностью завершили совхозы «Строитель коммунизма», где поднято зяби 622 гектара, и учхоз совхоза-техникума.

Близки к выполнению планов по вспашке зяби совхозы «Красавино», «Красный Север», «Орловец» и «Шарденгский». Там выполнена эта работа на 74—88 процентов.

В целом по району зябь поднята на семи тысячах гектаров, что более пятидесяти процентов к плану.

Г. ПЕРЕГУДОВА,
диспетчер управления сельского хозяйства Великоустюгского райисполкома.

УРОЖАЙ-83

Закупки картофеля у населения

Первая графа — районы; вторая — закуплено картофеля (в процентах к заданию) на 14 сентября.

Верховажский	86
Харовский	71
Сямженский	67
Вологодский	59
Вытегорский	57
Нюксенский	52
Тотемский	51
Вожегодский	50
Великоустюгский	46
Сокольский	44
Междуреченский	38
Шекснинский	26
Тарногский	24
Бабаевский	23
Грязовецкий	23
Никольский	23
У.-Кубинский	22
К.-Городецкий	18
Белозерский	15
Вашкинский	15
Череповецкий	14
Кирилловский	13
Бабушкинский	8
Чагодощенский	8
Кадуйский	6
Устюженский	1

ЛЕН — ГОСУДАРСТВУ

Первая графа — районы; вторая — продано льноволокна (в процентах к плану) на 14 сентября.

Грязовецкий	73
Харовский	67
Сокольский	51
Верховажский	44
Нюксенский	43
Вологодский	42
Кирилловский	39
Междуреченский	39
Сямженский	31
Бабаевский	30
Шекснинский	29
Тарногский	28
Тотемский	27
Вожегодский	25
Бабушкинский	22
Кадуйский	20
Вашкинский	19
Белозерский	16
Устюженский	15
Великоустюгский	14
Вытегорский	14
К.-Городецкий	13
Чагодощенский	12
Никольский	9
Череповецкий	8

НАГРАДЫ ВРУЧЕНЫ

Животноводство — ведущая отрасль совхоза «Майский» Вологодского района. Особенно возросла его роль в общественном производстве за два года одиннадцатой пятилетки. Обусловлено это развитием кормопроизводства, внедрением новых высокоурожайных кормовых культур, реконструкцией долголетних пастбищ, концентрацией молочного стада и, главное, здесь сложился высококвалифицированный, по-новаторски думающий коллектив животноводов.

Все это и позволяет хозяйству уверенно включаться во всесоюзное социалистическое соревнование по увеличению производства и качества животноводческой продукции.

В зиму 1982—1983 годов животноводство хозяйства было вдвое лучше обеспечено кормами, чем в предыдущую зимовку. И это положительно сказалось на итогах работы молочного и мясного цеха. Так, производство молока увеличилось на 337 тонн, а его реализация на 386 тонн. Надой от коровы за минувшую зимовку возрос на 428 килограммов. Первым сортом было реализовано молока 90,4 процента, мяса высшей упитанностью—51,5 процента. Однако эти итоги не успокоили местных животноводов и специалистов. Наоборот, они подсказали новые возможности для дальнейшего увеличения производства продукции.

В мае текущего года, готовясь к 80-летию Второго съезда РСДРП, животноводы совхоза пересмотрели ранее принятые обязательства на текущий год. Было решено надоить в третьем году пятилетки по 3850 килограммов молока от коровы и добиться прироста к предыдущему году 333 килограммов молока от коровы. Но и этот рубеж не предел для совхозных животноводов. Намеченного на год прироста в надоях они достигли за восемь месяцев. Лучших показателей достигли операторы машинного доения В. И. Жданова и Г. П. Сарыбина. На их счету по 3578 килограммов молока от коровы. С. В. Рогалев и В. Д. Пелевин получили по 3304 килограмма молока от коровы. В целом по хозяйству 15 операторов уже получили надой свыше трех тысяч килограммов. А это значит, как подсчитали специалисты и сами животноводы, до конца года надой по этим группам коров составит не менее 4,5 тысячи килограммов молока от коровы. В соревновании ферм первое место занимает комплекс «Майское», где содержится 750 коров из общего количества 1262 головы. Удой на корову здесь составил за восемь месяцев 2913 килограммов, или плюс 520 килограммов к уровню прошлого года.

Лучших привесов молодняка крупного рогатого скота добиваются телятницы Н. Г. Лимонова, З. П. Скворцова, А. Ф. Маслова. Среди бригад первое место держит бригада Дудинское. Среднесуточный привес откормочника здесь на 262 грамма выше прошлого года.

Эти и другие результаты были оглашены на проходившем в совхозном Доме культуры очередном областном дне животноводов.

Это был торжественный день. Секретарь обкома КПСС В. А. Жуков вручил представителям совхоза Почетную грамоту Центрального Комитета КПСС, Совета Министров СССР, ВЦСПС и ЦК ВЛКСМ, которой хозяйство удостоено за достижение наивысших результатов во всесоюзном социалистическом соревновании за успешное проведение зимовки скота, увеличение производства и закупок продуктов животноводства в зимний период 1982—1983 гг. В. А. Жуков поздравил коллектив с наградой и пожелал работникам ферм, специалистам хозяйства новых достижений в развитии всех отраслей совхозного производства.

В своем ответном слове директор совхоза А. И. Киселев, оператор машинного доения С. В. Рогалев, телятница Н. Г. Лимонова, главный зоотехник М. А. Шайкина заверили, что коллектив совхоза приложит все силы, знания и мастерство для достижения новых трудовых успехов. Возможности для этого в хозяйстве имеются. Вновь запасено достаточное количество кормов, подготовлены к зимовке скотопомещения, отлаживается работа внутрифермского оборудования, кормоцеха.

В ответ на награду животноводы единодушно решили выполнить годовой план по производству молока к 66-й годовщине Октября, а до конца года произвести 570 тонн продукции сверх плана. За зимовку 1983—1984 гг. получить по 2900 килограммов молока от коровы. Сдать за то же время 240 тонн мяса. Весь скот уже с 15 сентября перевести на зимние рационы кормления.

* * *

Почетные грамоты ЦК КПСС, Совета Министров СССР, ВЦСПС и ЦК ВЛКСМ за победу во всесоюзном социалистическом соревновании по итогам прошедшей зимовки в торжественной обстановке коллективу колхоза «Родина» Вологодского района вручил Л. Н. Вологдин, первый заместитель председателя исполкома областного Совета народных депутатов; коллективу совхоза «Новое» — Е. И. Макаровский, заместитель председателя исполкома областного Совета народных депутатов; коллективу совхоза «Пригородный» — Н. И. Куликов, председатель областного совета профессиональных союзов.

Сегодня состоится вручение Почетной грамоты коллективу грязовецкого колхоза «Заря».

В ответ на награду труженики хозяйств обязались работать еще плодотворнее, досрочно выполнить задание третьего года пятилетки по реализации продукции ферм, организованно встретить и провести предстоящую зимовку скота, добиться дальнейшего роста продуктивности общественного животноводства.

РЕЙД «КРАСНОГО СЕВЕРА»

ЗИМА СПРОСИТ СТРОГО

Животноводы совхоза «Петриневский» досрочно выполнили задание девяти месяцев по продаже молока государству. С начала года от каждой коровы здесь получено на 289 килограммов больше, чем за соответствующий период прошлого года. Повысилась его товарность и жирность. 90 процентов молока сдано первым сортом. Перевыполнен и план продажи государству мяса.

Правофланговыми в соревновании животноводов хозяйства являются мастера машинного доения первой Романовской фермы А. С. Жиганова и А. В. Федотова. В среднем от коровы они получили по 2011 килограммов молока, что на 483 килограмма превышает тот же уровень прошлого года. Высокие показатели и у доярок животноводческого комплекса Л. Н. Орловой и П. А. Симоновой. Среди телятниц впереди Н. М. Мокина.

Рост продуктивности дойного стада достигнут в первую очередь благодаря правильному соблюдению технологии производства продукции и содержания животных. На всех фермах животные получают зеленую подкормку, овсяную солому, силос, турнепс, мелочь картофеля, концентраты. Поэтому среднесуточный надой по совхозу составляет ныне десять килограммов, на килограмм больше, чем в сентябре прошлого года.

Достигнутое важно закрепить организованным проведением стойлового периода содержания скота. В «Петриневском» создана достаточно прочная кормовая база на зимовку. Задание по заготовке сена выполнено на 116 процентов, сенажа — на 101 процент. Правда, силоса запасли пока ниже запланированного уровня. Но, как нас заверили в хозяйстве, в ближайшие дни отставание будет преодолено.

— Скот переведем под крышу не позднее первого октября, — сказал секретарь парткома совхоза О. А. Блинов. — Фермы ремонтируем полным ходом. Постараемся закончить работу к сроку.

Мы побывали на фермах хозяйства. Работы идут. На Воскресенской ферме, к примеру, обновлены полы, отремонтированы поилки, произведена побелка. Совхозная бригада восстанавливает водопровод. Начат ремонт навозоуборочных транспортеров.

Однако сейчас к зиме в совхозе более или менее готовы лишь эта ферма да еще, пожалуй, животноводческий комплекс. На остальных дворах дел непочатый край.

Ремонтом ферм занимаются в совхозе 25 человек. По мнению главного зоотехника хозяйства Н. П. Смирнова, их вполне достаточно. Может, оно и так. Только вот труд людей организован плохо.

В день рейда на первой Романовской ферме, к примеру, должны были работать четыре плотника. На месте оказалось двое. А ведь на ферме еще столько нужно сделать: перестелить часть полов, побелить стены, отремонтировать водопровод, зацементировать проходы между кормушками.

На вторую Романовскую ферму направили троих рабочих, чтобы забетонировать полы в кормовом тамбуре. Но вот уже несколько дней, как люди не загружены. Причина: нет бетона. Материал этот совхозу выделен, однако не решен вопрос с транспортом для его доставки. С машинами сейчас, понятное дело, трудно: идет массовая уборка картофеля. И тем не менее удивительно, что при таком значительном количестве разного ремонта, который нужно выполнить на второй Романовской ферме — в этом отношении она ничем не отличается от своей соседки, — трем рабочим не могли найти дела. Неужели им нельзя было поручить хотя бы навесить двери на тамбур?

Не готов тамбур и на Петринской ферме. В результате мешки с комбикормами находятся в подсобном помещении. И еще один серьезный недостаток. К этой ферме пора, наконец, сделать нормальные подъездные пути.

Все это усугубляется очень серьезной проблемой, которую хозяйство не в состоянии решить собственными силами.

— Дворы наши были построены годков этак десять—пятнадцать назад, — сказала доярка совхоза Н. Г. Гусейнова. — За это время прохудились все молокопроводы. Однако их не собираются менять. В результате мы не выдаиваем полностью коров, теряем молоко, нарушаем технологию работы.

Каждый год совхоз ставит этот вопрос перед районной «Сельхозтехникой». В нынешнем году согласились даже на компромисс. Совхоз попросил выдать ему все необходимые трубы, соединения, запорную арматуру с тем условием, что молокопроводы он смонтирует собственными силами. Но и запчастей ему не выделили.

Что же, совхозу действительно нужно помочь отремонтировать молокопроводы. Однако, с полным правом рассчитывая на внимательное отношение к своим нуждам, труженики хозяйства должны прежде всего сами сделать все от себя зависящее, чтобы хорошо подготовиться к стойловому периоду. Ведь зима спросит строго.

Рейдовая бригада:

Р. ГОРИНОВА — зоотехник управления сельского хозяйства Череповецкого райисполкома; И. БЕЛОВ — председатель группы народного контроля совхоза «Петриневский»; З. ЗАМЫСЛОВА — заведующая сельхозотделом районной газеты «Сельская новь»; А. ПИРАЛОВ — наш соб. корр.

ВЗАИМНЫЙ ОБМЕН ОПЫТОМ ОБОГАЩАЕТ

Пребывание в нашей области делегации партийных работников Боршодской области Венгерской Народной Республики

Вчера в обкоме КПСС состоялась беседа секретаря Вологодского обкома КПСС В. А. Жукова и членов делегации партийных работников Боршодской области ВНР во главе с секретарем Боршодского обкома ВСРП Надем Золтаном.

В ходе беседы состоялся обмен опытом идеологической, массово-политической работы, проводимой в областных партийных организациях. В беседе приняли участие ответственные работники Вологодского обкома КПСС.

Партийные работники Боршодской области посетили Вологодский политехнический институт, ознакомились с условиями учебы и быта студентов. Гости интересовались особенностями приема в институт, научно-исследовательской работой, ведущейся здесь. На вопросы венгерских товарищей подробно ответили ректор политехнического института А. Н. Шичков, секретарь партбюро института Т. А. Четверикова, другие товарищи.

На 23 Государственном подшипниковом заводе венгерские гости осмотрели ведущие цехи. Директор завода Б. И. Сапожников и секретарь парткома В. С. Нумак рассказали им об участии руководящих и инженерно-технических работников предприятия в идейно-политическом воспитании членов коллектива, ознакомили со структурой партийной организации завода.

В этот же день гости побывали в Вологодском райкоме КПСС. Первый секретарь райкома КПСС Г. Н. Колпаков рассказал членам делегации об опыте работы сельского райкома партии по идеологическому обеспечению стоящих перед районом задач.

Вечером венгерские товарищи побывали в совхозе «Майский» Вологодского района, где разговор шел об особенностях ведения хозяйства в условиях Нечерноземья, об идеологической работе среди сельских тружеников.

НА СНИМКЕ: члены делегации партийных работников Боршодской области ВНР на 23 Государственном подшипниковом заводе.

Фото Н. НЕСНОКОВА.

ПАРТИЙНАЯ ЖИЗНЬ: ОТЧЕТЫ И ВЫБОРЫ

Ориентиры действия

Круг забот партийной организации станции Череповец, насчитывающей в своем составе 89 членов и 3 кандидатов в члены КПСС, широк и многообразен. Высокие социалистические обязательства, взятые коллективом в честь 80-летия II съезда РСДРП и 25-летия движения за коммунистическое отношение к труду, заставляли настойчиво искать пути улучшения использования подвижного состава, более полного удовлетворения потребностей предприятий города Череповца и села в железнодорожных перевозках.

У коллектива станции накоплен немалый опыт, имеются богатые традиции по организации четкой и бесперебойной работы, повышения исполнительской дисциплины на транспорте. Не раз коллектив станции признавался лучшим не только в Вологодском отделении, но и на всей Северной железной дороге. О ритмичной, слаженной работе движенцев станции свидетельствуют и итоги работы за второй квартал 1983 года. Государственный план погрузки выполнен на 102,5 процента, при этом сверх плана погружено 120000 тонн народнохозяйственных грузов. Количество отправленных пассажиров выше плана на 6 процентов.

Как надо искать резервы для безусловного выполнения и перевыполнения плана перевозок, как повысить авангардную роль коммунистов — такую целевую направленность имел доклад секретаря партбюро станции Н. И. Гавриляка на отчетно-выборном партийном собрании станции Череповец.

Рассказывая о расширении сферы партийного влияния на коллектив, докладчик, а затем и выступающие в прениях коммунисты подчеркивали, какое огромное значение для жизни коллектива и коммунистов имеют решения ноябрьского (1982 г.) и июньского (1983 г.) Пленумов ЦК КПСС.

В докладе и выступлениях были названы фамилии умелых организаторов производства и воспитателей людей. К ним, например, относятся член КПСС Н. И. Романенко — диспетчер узла станции. В межотраслевом соревновании отделения дороги его смена добилась звания сильнейшей. Высокую трудовую и производственную дисциплину, активное участие в общественных мероприятиях станции, в делах по улучшению культуры производства, наставничества среди молодежи показывают коммунисты: дежурный по узлу Л. Н. Волынец, дежурная по станции О. И. Гущина, телеграфист А. А. Аксенова, билетные кассиры Л. А. Бондаренко, И. В. Сорокина, приемосдатчик М. П. Снегирева, ветераны партии и труда А. Ф. Мельников, И. З. Никитичев и другие.

Из поля зрения партийного бюро не выпадали вопросы политпросвещения, организации экономической, технической учебы. Своевременно были подобраны пропагандисты, без опоздания начался учебный год. Однако, как отмечалось на собрании, возросшие требования жизни требуют более углубленного содержания занятий. Первостепенное внимание участников собрания было приковано к организованному началу нового учебного года в системе партийной учебы и экономического образования в коллективе, качеству проведения занятий, изучению каждой темы, способствующей глубокому уяснению коммунистами выдвинутых июньским (1983 г.) Пленумом ЦК КПСС задач.

Партийное бюро постоянно заботилось о том, чтобы правильно расставить силы коммунистов на производстве, привлечь их к активному участию в общественной жизни коллектива. С большим желанием выполняют партийные поручения коммунисты А. Ф. Ярыгин — председатель группы народного контроля станции, В. В. Мошников, отвечающий за постановку наглядной агитации, Н. И. Голубева — редактор стенгазеты «Движенец», Т. И. Таранкова — парторганизатор шефствующего рабочего отряда станции в совхозе «Политотделец» Череповецкого района.

Однако на собрании отмечалось, что в парторганизации есть коммунисты, которые еще недостаточно активны в общественной жизни.

Да и в целом докладчик и выступающие на собрании, отмечая положительные стороны в деятельности партбюро, больше обращали внимание на имеющиеся недостатки и упущения в его работе. А их было немало за отчетный период. Указывалось, что состояние трудовой, производственной дисциплины, постановка массово-политической работы в коллективе требуют улучшения. Есть еще потери рабочего времени из-за прогулов, со стороны отдельных работников допускался брак в работе на транспорте и даже хищение из вагонов. Конечно, партийное бюро, администрация станции каждому факту негативных явлений дают суровую оценку. Люди, допускающие прогулы, брак в работе, хищения строго наказываются, обсуждаются на собраниях трудовых коллективов, в товарищеском суде. Но для создания хорошего морального климата еще предстоит немало сделать всем общественным организациям станции.

В докладе и выступлениях было уделено немало внимания мерам воспитания гражданской зрелости, привития любви к профессии железнодорожника среди комсомольцев, молодежи. С воодушевлением об этом говорил в своем выступлении ветеран партии и труда И. З. Никитичев. Среди молодежи, заметил выступающий, есть такие, которые не дорожат рабочей честью, безразличны к труду, к общественной работе. Нам надо улучшить воспитательную работу с молодежью. Для коммунистов нет важнее поручения, чем работа с молодой сменой, с комсомолом.

Выступивший в прениях член партии Г. Ф. Киргетов, заместитель начальника станции по грузовой работе, обратил внимание участников собрания на сохранность перевозимых грузов, в частности вагонов с сельскохозяйственной продукцией, овощами, фруктами, на своевременное и правильное оформление документов о прибытии вагонов с этой продукцией. Подчеркнул, что к работе по улучшению сохранности грузов важно было бы привлечь членов народной дружины станции.

О круге проблем и задач, стоящих перед коммунистами, трудовыми коллективами станции, о продолжении добрых семейных традиций работающих на транспорте, о воспитании достойной смены движенцев, дальнейшем росте производительности труда говорили коммунисты М. П. Макаров, начальник станции Череповец Ю. П. Григорьев.

Принято постановление, в котором изложены конкретные мероприятия по дальнейшему подъему уровня организаторской и политической работы в свете требований XXVI съезда партии, ноябрьского (1982 г.) и июньского (1983 г.) Пленумов ЦК КПСС.

Г. БАКЛАНОВ,
член партии с 1939 года.

ХОЗЯЙСТВО ЛИЧНОЕ — ПОЛЬЗА ОБЩАЯ

Полезное партнерство

Трудящиеся Тотемского района наряду с осуществлением широкого комплекса мер по укреплению экономики колхозов и совхозов, которым принадлежит решающая роль в обеспечении населения продовольствием, настойчиво работают над изысканием дополнительных ресурсов путем развития подсобных хозяйств.

Исполкомы районного, городского и сельских Советов народных депутатов оказывают им постоянную помощь. Во всех сельских Советах разработаны мероприятия по развитию личных подсобных хозяйств. Ход их выполнения систематически рассматривается на сессиях и заседаниях исполкомов местных Советов. В населенных пунктах проводятся собрания и сходы граждан, активизируется работа с населением по выявлению излишков продуктов животноводства и растениеводства для продажи государству.

Принимаются дополнительные меры по улучшению условий ведения личных подсобных хозяйств граждан. В первом полугодии 1983 года населению района продано 104 головы молодняка крупного рогатого скота, почти три тысячи поросят, 4500 цыплят. Приятно отметить, что поголовье скота в личных подсобных хозяйствах граждан растет. Например, у жителей, проживающих на центральной усадьбе совхоза «Погореловский», количество коров увеличилось с момента принятия Продовольственной программы в три раза. Если раньше многие рабочие покупали для себя молоко в совхозе, то сейчас сами продают излишки совхозу.

Нашел широкое распространение опыт выращивания и откорма скота в личных подсобных хозяйствах граждан на основе кооперации, а также закупок по договорам излишков молока и мяса у населения. Правлением колхоза «Никольский» в текущем году было передано по договорам населению на выращивание 45 голов молодняка крупного рогатого скота, выделены комбикорма из расчета один центнер на центнер привеса. Колхоз уже принял с откорма десять голов скота, которые сдал государству с зачетом в выполнение плана. Весь сданный молодняк пошел с 35—50-процентной надбавкой. Совхоз «Тотемский» за семь месяцев текущего года закупил у населения по договорам 70 центнеров скота в живом весе с последующей продажей его на мясокомбинат. Колхозы и совхозы закупили нынче по договорам у населения почти тысячу тонн молока, что позволило многим из них досрочно выполнить план.

Сельские труженики района охотно продают излишки продуктов, полученных со своих хозяйств. Так, житель Маныловского сельсовета В. А. Беляков продал государству 2780 килограммов молока, А. А. Микляев из Никольского сельсовета — 2700, колхозник из хозяйства «Заветы Ильича» Н. А. Попов в минувшем году продал государству две тонны молока и 70 килограммов мяса. В 1982 году у жителей Заозерского сельсовета было накуплено молока в десять раз больше по сравнению с 1972 годом. Нынче сорок жителей Вожбальского сельсовета продали от своих коров государству в среднем две тонны молока.

Хороший пример в этом показывают многие депутаты сельских Советов — Ю. В. Серков, Л. С. Меньшиков, В. А. Жданов, Н. Я. Кузнецова, Н. М. Викулова и другие. Эти факты свидетельствуют о больших возможностях для увеличения производства и закупок молока и мяса у населения, более полного удовлетворения потребностей советских людей в ценных пищевых продуктах.

Большую помощь в закупках молока у населения оказывают сборщики. В Маныловском сельсовете более 36 лет занимается этим делом К. В. Соболева. Находясь на пенсии, она продолжает работать. В этом году она приняла и доставила на приемный пункт 35 тонн молока. Отлично трудятся на сборе молока в колхозе «Сигнал» В. Н. Серков, в «Никольском» — М. И. Богданов, в «Родине» — З. П. Котова, в совхозе «Погореловский» — Л. А. Левинская.

Большое значение в увеличении закупок продуктов животноводства у населения имеет обеспечение владельцев скота комбикормами и своевременное производство расчетов за проданную продукцию. Исполкомы районного и сельских Советов народных депутатов внимательно следят за этим.

Проводится большая работа по обеспечению кормами скота, находящегося в личном пользовании граждан. Всем желающим выделены сенокосы и участки для пастьбы скота. Ежегодно сельским жителям, имеющим свои огороды, оказывается большая помощь в их обработке, в транспорте.

За последние три года в половине сельсоветов района заметно увеличилось поголовье скота, находящегося в личном пользовании граждан. Общее поголовье овец в личных хозяйствах граждан района возросло на 538 голов.

Достигнутые успехи по расширению личных подсобных хозяйств граждан, увеличение в них производства молока, мяса, шерсти, овощей, рост продажи их государству мы рассматриваем как первые шаги на пути успешного выполнения задач, поставленных майским (1982 г.) Пленумом ЦК КПСС. На их выполнение направлена работа Советов народных депутатов нашего района.

В. ЗАХАРОВ,
председатель Тотемского райисполкома.

УЛИЦА ИМЕНИ УЧИТЕЛЯ

Торжественная линейка, посвященная началу учебного года, в Шуйской средней школе была необычной.

Н. М. Шорохова, учительница русского языка и литературы, говорила о том, что во время трудовой четверти школьники хорошо поработали на полях и фермах подшефного совхоза «Завет Ильича». Секретарь партийной организации совхоза И. Н. Ананьина вручает почетные грамоты, денежные премии лучшим из ребят — О. Титовой, М. Фокиной, Е. Чеминой, Е. Яблоковой и другим. Связи школы с подшефным хозяйством будут крепнуть: с 1 сентября в Шуйской средней школе открылся филиал Грязовецкого СПТУ, готовящего кадры для сельского хозяйства.

Школьная линейка одновременно была и торжественным митингом. Областной Совет народных депутатов утвердил решение Междуреченского райисполкома о переименовании улицы Кооперативной в улицу Шапина.

Борис Васильевич Шапин родился в 1917 году в селе Лучниково. В 1938 году после окончания Вологодского педагогического института он был направлен учителем русского языка и литературы в Шуйскую среднюю школу, затем призван на действительную военную службу. Война застала его в Западной Украине. А потом — окружение, плен, неудачный побег. На груди Бориса Васильевича номер 339, поезд увозит его все дальше от Родины, на север Франции, в концентрационный лагерь Бомон. Здесь продолжается борьба. Под руководством Марка Слободинского создается подпольный комитет, в состав которого входит Борис Васильевич. Среди военнопленных появляются листовки, которые рассказывают правду о положении на фронтах. Тексты этих листовок составляет Б. В. Шапин.

Затем снова побег вместе с Марком Слободинским, партизанский отряд. Вернувшись домой, Б. В. Шапин снова стал учить детей. Борис Васильевич награжден орденом Отечественной войны, нагрудным значком «Отличник народного просвещения».

Борис Васильевич Шапин был Учителем с большой буквы. И жива о нем благодарная память. Дело его продолжают его ученики.

О. ОСОКИНА,
выпускница Шуйской средней школы 1975 года.

«КРАСНОМУ СЕВЕРУ» ОТВЕЧАЮТ:

Председатель Никольского райисполкома В. А. КОРЕПИН.

В ответ на корреспонденцию «ИЗУЧИТЬ, СРАВНИТЬ, ПОВТОРИТЬ» («Красный Север» за 13 августа с. г.) Никольский райисполком сообщает, что в хозяйствах района заключены договоры с населением на закупку излишков молока с 2998 владельцами коров, на покупку молодняка крупного рогатого скота на 174 головы. Из хозяйств продано на доращивание молодняка крупного рогатого скота 56 голов. За семь месяцев текущего года колхозами и совхозом «Никольский» продано населению 1795 поросят, 566 голов крупного рогатого скота.

В счет плана государственных закупок поступило от населения молока — 931,3 тонны, мяса в живом весе — 282.7 тонны, шерсти — 61,8 центнера. По сравнению с 1982 годом закупки увеличились: молока — на 138 тонн, мяса в живом весе — на 122 тонны, шерсти — на 1,4 центнера.

Потребкооперацией закуплено от населения мяса в убойном весе — 120 тонн, масла — 667 килограммов, меда — 215 килограммов. С каждым годом увеличиваются заготовки молока как по общему объему, так и в расчете на одну корову.

Пока, к сожалению, не приняты должные меры по организации закупок молока от населения в десяти лесных поселках, где имеется 445 коров, в девяти населенных пунктах откормочного совхоза «Никольский» и в 62 других деревнях. Эти населенные пункты отдалены от центральных усадеб хозяйств.

Вопросы организации закупок молока постоянно изучаются исполкомами сельских Советов и находятся под повседневным контролем руководителей колхозов, маслозавода, управления сельского хозяйства и работников государственной инспекции.

Заместитель председателя Череповецкого райисполкома А. Д. НАЗАРОВА.

Череповецкий райисполком сообщает, что факты, изложенные в статье «ИЗУЧИТЬ, СРАВНИТЬ, ПОВТОРИТЬ», имели место в районе. Из-за отсутствия сборщиков в июне — июле текущего года в ряде населенных пунктов молокоприемные пункты не работали. В настоящее время со стороны руководителей хозяйств, исполкомов сельских Советов, заготовительных органов принимаются все меры по устойчивой работе и расширению молокоприемной сети.

Двадцать совхозов района ведут заготовку молока от населения на договорной основе. Заготовки молока от индивидуальных хозяйств к уровню прошлого года увеличились на 28 процентов. Выполнено девятимесячное задание продажи его государству.

Управляющий трестом «Вологдассельстрой» В. В. БОЛДЫРЕВ.

В тресте рассмотрена статья «ТВОРЧЕСКИЙ ПОИСК» («Красный Север» № 180).

На строительстве цеха комбайнов в городе Кадникове выполнено работ более чем на девяносто тысяч рублей при годовом задании сто тысяч рублей. Начато возведение котельной.

Ввод объекта планируется в будущем году.

НА РАДОСТЬ ДЕТЯМ

О ТЕХ, КТО РЯДОМ

Про Липин Бор в дореволюционные времена можно было сказать: небольшой населенный пункт, затерявшийся среди лесов, озер и болот далекого Севера. А нынче к пристани мчат быстроходные «Метеоры», бегут по дорогам от Череповца и Вологды автобусы, летят самолеты. Неудержимо растет поток туристов и отпускников. Чистый, свежий воздух соснового бора, песчаный пляж вдоль мелководного берега Белого озера, заповедные озера (их в районе около ста!), грибы, ягоды, особенно клюква,— все манит и тянет, особенно тех, кто хоть раз приезжал сюда.

Непременное желание каждого, кто сходит на пристани, автобусной станции или в аэропорту,— побывать в Липиноборском детском парке, ныне известном всей стране. Достаточно сказать, что в 1979-м, международном году ребенка, в нем были взрослые и дети из 160 городов нашей Родины.

Рядом с районным Домом культуры и торговым центром раскинулись детские владения. Между величавыми соснами красиво вписались игрушечные домики, сказочные избушки, концертная сцена, карусели и качели, «виражные самолеты».

Немало внимания в парке уделяется патриотическому воспитанию детей. На видном месте за аллеей из трех десятков молодых лиственниц, заложенной в честь 30-летия Победы над фашистской Германией, отчетливо просматривается макет шалаша и скульптура В. И. Ленина, склонившегося над книгой. Здесь всегда живые цветы. По соседству аллея Героев Советского Союза — уроженцев Вашкинского района. У портретов разбита клумба, на ней до глубокой осени цветут лилии, гвоздики, ландыши, настурции.

Есть и другие аллеи: в честь 110-й годовщины со дня рождения В. И. Ленина, первого в мире космонавта — Ю. А. Гагарина, Неизвестного солдата, в честь участников Великой Отечественной войны.

В 1981 году была проведена реконструкция детского парка. Площадь его увеличилась на 5000 квадратных метров. Появились новые строения, оборудовали уголок здоровья. Бросаются в глаза стенды: «Наша Родина», «Пусть всегда будет солнце», «60 лет СССР». Библиотека, собранная школьниками, насчитывает свыше тысячи книг. Их выдают читателям сами ребята.

Липиноборскому парку десять лет. И кто знает, что с ним было бы, если бы в 1973 году не зашла в него учительница-пенсионерка Ольга Павловна Чеканова. Взору ее тогда предстала довольно неприглядная картина. Одиноко стояли за покосившимся забором вековые сосны, ржавели механизмы аттракционов. Никого тут не было — мертвая тишина. Сжалось у старой учительницы сердце, пошла она в районный отдел народного образования, где ей и предложили взять шефство над строительством детского парка.

«Без общественности не обойтись»,— подумала тогда Ольга Павловна. Обошла всех руководителей организаций, предприятий районного центра с мыслью: детям не откажут.

Был составлен четкий, глубоко продуманный план строительства и оборудования парка. Взрослые и дети — все выходили на воскресники и субботники. Только месяц потребовался, чтобы территория парка была приведена в полный порядок, заработали аттракционы. В мае 1973 года состоялось торжественное открытие детского парка.

У Ольги Павловны Чекановой, ветерана партии, много помощников. В состав совета парка входит 31 человек. Педагоги и сотрудники средней школы, Дома пионеров, районной библиотеки, Дома культуры считают своим долгом изо дня в день работать с детьми, проводить различные мероприятия. Воспитатели детсадов и интерната средней школы — тоже частые гости.

«Неугомонный человек» — идет слава об Ольге Павловне в здешних местах. Еще в юности она стала сельской учительницей. Комсомолкой вела борьбу с кулаками. Участие в коллективизации, работа на селе в трудные годы Великой Отечественной войны закалили ее как человека, до конца преданного интересам своего народа. Она отдала делу народного образования 52 года и трудится, не покладая рук, до сих пор. Имеет шесть правительственных наград. Трижды вручались ей награды от имени ЦК ВЛКСМ.

Организатор работы в Липиноборском детском парке, председатель районного Совета ветеранов комсомола и наставник молодежи при Вашкинском РК ВЛКСМ, Ольга Павловна Чеканова гордится достигнутым в жизни. Ей благодарны тысячи людей.

Приведем несколько строк из книги отзывов и предложений, которая находится в парке:

«Это счастье — встретить такого энтузиаста, как Ольга Павловна Чеканова. Сколько сил, энергии, выдумки нужно было приложить для того, чтобы в Липином Бору появился замечательный детский парк»

П. НЕКЛЮДОВ.

с. Липин Бор.

На снимке: О. П. Чеканова.

НА КНИЖНУЮ ПОЛКУ

О МАРШАЛЕ КОНЕВЕ

В тематический план ордена Трудового Красного Знамени Военного издательства Министерства обороны СССР выпуска литературы в 1984 году включена книга Р. Португальского «Маршал И. С. Конев». В ней освещается жизнь и боевая деятельность выдающегося советского полководца, дважды Героя Советского Союза, нашего земляка Ивана Степановича Конева. Книга выходит в серии «Советские полководцы и военачальники» тиражом 100 тысяч экземпляров.

В этом же издательстве в серии «Военные мемуары» запланировано выпустить книгу Маршала Советского Союза И. Х. Баграмяна «Великого народа сыновья». В своих воспоминаниях о Г. К. Жукове, А. М. Василевском, К. К. Рокоссовском, С. К. Тимошенко и других известных советских полководцах и военачальниках автор также тепло рассказывает и о нашем земляке И. С. Коневе.

Н. ДАНИЛОВ.

У НАШИХ СОСЕДЕЙ

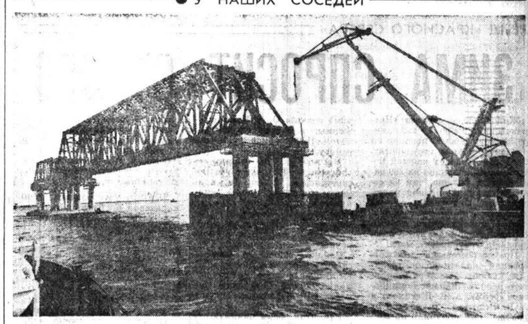

Все дальше в Финский залив уходят строители Ленгидроэнергоспецстроя, возводящие уникальные сооружения, призванные защитить город от наводнений. Полным ходом идет отсыпка дамб, растут судо- и водопропускные сооружения, которые протянутся через залив на 25 километров. Работы ведутся с трех направлений: с двух берегов залива, а также с острова Котлин.

На снимке: готовится основание под установку третьей фермы мостовой конструкции.

Фото М. БЛОХИНА.
Фотохроника ТАСС.

КУРС — ЭФФЕКТИВНОСТЬ

СПЛАВ ОПЫТА И ЭНЕРГИИ

Продукция, выпускаемая Грязовецким заводом сухого обезжиренного молока, пользуется большим спросом. В социалистических обязательствах, принятых коллективом на текущий год пятилетки, намечалось, в частности, произвести сверх установленного задания 200 тонн масла. Это обязательство выполнено досрочно.

Значительно улучшилось качество выпускаемой продукции. Так, при обязательстве произвести высшим сортом 96 процентов масла в настоящее время реализуется 100 процентов такой продукции. Производительность труда с начала года возросла на 7,1 процента. Сократились непроизводственные потери рабочего времени.

За счет внедрения технических новинок и научной организации труда получен экономический эффект — более трех тысяч рублей. На предприятии внедрен ряд рационализаторских предложений с экономическим эффектом шесть тысяч рублей.

Смонтированы новые холодильные установки на низовых предприятиях — в Майском маслозаводе и в Сидоровском маслоцехе. Достигнута существенная экономия энергетических ресурсов и сырья. Получено сверхплановой прибыли 177 тысяч рублей при годовом обязательстве 125 тысяч.

Не забывают на заводе и о своем шефском долге. В совхозе «Ростиловский» рабочие предприятия заготовили 115 тонн сена. Это также выше первоначальных обязательств.

Самоотверженный, плодотворный труд коллектива завода получил высокую оценку: по итогам второго квартала предприятию вручено переходящее Красное знамя Грязовецкого районного комитета партии и райисполкома. С начала года удерживает коллектив переходящее Красное знамя Вологодского производственного объединения молочной промышленности и обкома профсоюза.

Нужно отдать должное членам профсоюзного комитета во главе с ветераном производства Лидией Петровной Грачевой. Соревнованием на заводе охвачены 100 процентов работающих. Итоги подводятся ежемесячно и поквартально.

При определении победителей среди подразделений, участков, бригад, при присвоении почетного звания «Лучший по профессии» учитываются не только производственные показатели, но и общественная активность, состояние дисциплины труда, техники безопасности, экономия сырья и материалов и т. д. К примеру, при подведении итогов соревнования за второй квартал коллективам гаража и маслоцеха, несмотря на хорошие показатели, не были присвоены классные места.

В чем же причина? В этих коллективах имели место отдельные нарушения внутреннего распорядка. А первое место и переходящий вымпел присуждены цеху сухого обезжиренного молока, где начальником Владимир Александрович Васильев. Победителем среди сепараторных отделений названо Шепяковское отделение. Его хозяйка Нина Валентиновна Гуляева поощрена денежной премией. Среди бригад в соревновании уверенно лидирует коллектив коммунистического труда химбаклаборатории во главе с Зинаидой Васильевной Зиминой.

Почетного звания «Лучший по профессии» и денежной премии удостоены лаборант Александра Николаевна Грязнова, мастер-маслодел Наталья Ивановна Трушина, аппаратчица по сгущению молока Любовь Александровна Абросимова, аппаратчица химводоочистки Людмила Васильевна Смирнова, слесарь отдела контрольно-измерительных приборов и автоматизации Валерий Анатольевич Ланчицкий, шофер Анатолий Павлович Седовин и другие. Словом, девиз «По труду и честь» находит на заводе яркое воплощение.

Большое внимание партийная и профсоюзная организации уделяют гласности соревнования. Для этого неплохо используется, например, стенная печать. Много добрых слов можно сказать о наглядной агитации на заводе.

Есть на заводе и свои трудности, свои, так называемые «узкие» места. Не изжиты еще, к примеру, случаи прогулов, нарушений трудового распорядка, наблюдается текучесть кадров. Но нужно сказать, что дирекция, партийная, профсоюзная и комсомольская организации, весь коллектив рабочих знают эти недостатки и ведут с ними борьбу, действенность которой повышается из месяца в месяц.

Коллектив предприятия с оптимизмом смотрит в будущее. Половину работающих на заводе составляет молодежь. Она окружена заботой и вниманием со стороны партийной и профсоюзной организаций, ветеранов производства. Профессиональному и гражданскому становлению молодых рабочих способствует развитое на предприятии наставничество. Среди воспитателей молодежи — мастер-маслодел высшего класса, член КПСС, депутат горсовета, кавалер орденов Ленина и Трудового Красного Знамени Галина Александровна Шпагина, старший сменный инженер-технолог, член КПСС, председатель профсоюзного комитета Лидия Петровна Грачева, ветеран с тридцатилетним трудовым стажем аппаратчица вакуумно-выпарной установки Августа Ивановна Демидова, участник Великой Отечественной войны, ветеран с 35-летним стажем, ударник коммунистического труда начальник котельной Василий Александрович Кубасов. Всего же на заводе шефствуют над молодежью более 20 ветеранов, передовиков производства. И стоит ли удивляться, что юноши и девушки, прошедшие выучку у таких замечательных людей, быстро превращаются в подлинных мастеров своего дела, активных общественников.

А. БЕЛУГИН,
наш внешт. корр.

СОКРАТИТЬ ЯДЕРНЫЕ ВООРУЖЕНИЯ В ЕВРОПЕ

ПРЕСС-КОНФЕРЕНЦИЯ В МОСКВЕ

14 сентября в Москве Министерство иностранных дел СССР и Министерство обороны СССР провели пресс-конференцию для советских и иностранных журналистов, посвященную проблемам ограничения ядерных вооружений в Европе.

На пресс-конференции первый заместитель министра иностранных дел СССР Г. М. Корниенко сделал заявление:

6 сентября в Женеве начался, как известно, новый раунд советско-американских переговоров по вопросам ограничения ядерных вооружений в Европе.

Это — не просто очередной раунд. Отвечая недавно на вопросы газеты «Правда», Ю. В. Андропов назвал его решающим. Решающим в том смысле, что в ходе этого раунда должно определиться: быть или не быть договоренности, которая предотвратила бы новый, причем весьма опасный, виток гонки ядерных вооружений в Европе, да и не только в Европе.

Ответ на вопрос «Быть или не быть такой договоренности?» зависит от США и НАТО в целом, от того, займут ли США наконец серьезную, деловую позицию на переговорах или же их позиция останется по-прежнему неконструктивной, сознательно рассчитанной на провал переговоров.

В своем интервью газете «Правда» Ю. В. Андропов в краткой, суммарной и одновременно яркой форме показал последовательно конструктивный и гибкий подход Советского Союза к достижению взаимоприемлемой договоренности на переговорах. Существо этого подхода заключается в следующем.

СССР остается готовым к подлинно нулевому варианту, когда Европа была бы полностью избавлена от ядерного оружия как средней дальности, так и тактического.

Готов СССР и к менее радикальному, но тоже далеко идущему варианту, при котором обе стороны отказались бы от развертывания в Европе любых новых ядерных систем средней дальности, а уже имеющиеся у них подобные системы сократили бы примерно в три раза.

И в том, и в другом случае речь должна идти, разумеется, обо всех системах — и ракетах, и самолетах-носителях ядерного оружия средней дальности.

После предлагаемых Советским Союзом сокращений у обеих сторон — и у СССР, и у НАТО — осталось бы одинаковое число носителей, то есть ракет и самолетов, так и боезарядов на них.

Отвергать такие предложения, основанные на принципе равенства и одинаковой безопасности, могут только те, кто вообще не желают договоренности.

Не может же кто-либо, не теряя чувства реальности, не говоря уж о таком понятии, как справедливость, всерьез рассчитывать на то, что Советский Союз согласится с «нулем по-американски», который на практике означал бы ноль ракет для Советского Союза и ноль сокращений ядерных вооружений для НАТО?

Столь же нереалистично думать, что Советский Союз согласится с так называемым «промежуточным» американским вариантом, согласно которому СССР должен был бы, с одной стороны, сократить свой ядерный арсенал средств средней дальности (причем не только в европейской части, но и на Востоке, что вообще не относится к делу), а с другой — благословить размещение в Европе определенного количества новых американских ракет в дополнение к уже имеющимся здесь английским и французским ракетам и к ядерным средствам передового базирования самих США. Другими словами, образно выражаясь, Советскому Союзу и в этом случае достался бы «минус», а НАТО — «плюс».

И если американская делегация прибыла в Женеву и на сей раз с подобным же багажом, то есть если позиция США останется прежней, это будет означать одно — нынешняя администрация США и не помышляет о поисках взаимоприемлемой договоренности, а думает лишь о том, как бы поскорей приступить к размещению в Европе баллистических ракет «Першинг-2» и крылатых ракет большой дальности.

Вся ответственность за развитие событий, которое вело бы не к понижению, а к повышению уровня ядерного противостояния и сопряженному с этим увеличению военной опасности, ляжет, разумеется, на Соединенные Штаты и тех их союзников по НАТО и вне НАТО, которые действуют заодно с ними.

Выступивший на пресс-конференции первый заместитель начальника Генерального штаба Вооруженных Сил СССР Маршал Советского Союза С. Ф. Ахромеев остановился на военной стороне позиций СССР и США на переговорах в Женеве по ядерным вооружениям в Европе. Он сказал:

Позиция Советского Союза в области ядерных вооружений в Европе в случае ее реализации, не ущемляя ничьих интересов, приведет к крупному их количественному сокращению. Мы предлагаем, чтобы обе стороны — СССР и блок НАТО в целом — имели определенное количество ракет и самолетов средней дальности на минимальном согласованном уровне. При этом у Советского Союза ракет средней дальности и боеголовок на них останется меньше (прошу обратить внимание на это и повторяю — меньше), чем в 1976 году, когда у нас вообще не было новых ракет, называемых на Западе СС-20. Что в таком предложении может быть неприемлемого для США и блока НАТО в целом?

Далеко идущей является наша инициатива, изложенная Ю. В. Андроповым в ответах на вопросы газеты «Правда»,— о готовности СССР при неразмещении американских ракет ликвидировать свои ракеты средней дальности, в том числе СС-20, подлежащие сокращению в европейской части страны. Это предложение во многом облегчает достижение взаимоприемлемой договоренности.

Внося свои предложения, мы исходим из наличия в Европе примерного равенства по носителям (ракетам и самолетам) средней дальности. По ядерным боеприпасам этого типа у НАТО имеется сейчас полуторное превосходство.

Напомню, что страны НАТО в этом регионе имеют 857 носителей ядерного оружия средней дальности: это американские самолеты-носители F-111 и F-4 в ФРГ и Великобритании, самолеты-носители ядерного оружия (А-6 и А-7) на борту авианосцев у берегов Европы — всего более 650 единиц. Великобритания имеет 64 ракеты «Поларис А-3ТК». У Франции — 98 ракет и 44 бомбардировщика «Мираж-IV».

Всего у НАТО — 162 ракеты морского и наземного базирования и около 700 самолетов-носителей средней дальности. Их дальности (радиусы) действия (от 1000 до 4500 километров) позволяют достигать объектов на территории СССР вплоть до Урала.

Этой группировке НАТО со стороны СССР противостоят ракеты СС-20, СС-4 и средние бомбардировщики. Их общее количество в настоящее время — 938 единиц.

На Западе говорят о якобы подавляющем превосходстве СССР по средствам средней дальности в Европе. При этом делается вид, что у блока НАТО в Европе нет средств средней дальности. США отказываются учитывать на переговорах американские средства передового базирования и ядерные вооружения Англии и Франции.

Спрашивается, на каких же средствах в полной готовности находятся более 3000 американских, английских и французских ядерных зарядов, способных поразить цели на территории Советского Союза и его союзников.

И в этих условиях Советскому Союзу предлагается ликвидировать все свои ракеты средней дальности (на Западе и на Востоке), заявляя, что в противном случае США развернут в Европе ракеты «Першинг-2» и крылатые ракеты большой дальности. Это — ультимативное требование одностороннего разоружения СССР.

Выдвинув вместо «нулевого варианта» «промежуточное решение», администрация США не изменила своей позиции и фактически выдвинула требование о размещении новых американских ракет в Европе. Однако их развертывание означало бы наращивание здесь ядерных средств средней дальности, ликвидацию существующего ныне равновесия.

Таким образом, у сторон на переговорах принципиально разные позиции. Американская — сводится к тому, что одна сторона — Советский Союз — должна разоружаться, а другая — США и их партнеры по НАТО — наоборот, вооружаться. На такой основе договориться нельзя.

Советская позиция обеспечивает взаимоприемлемое решение. Советский Союз не добивается преимущества ни на одну ракету, ни на один самолет, ни на один ядерный боезаряд.

Но если дело дойдет до фактического размещения в Европе американских ракет, то со стороны СССР и его союзников, естественно, последуют соответствующие контрмеры для поддержания равновесия и в европейском, и в глобальном масштабе. Это был бы не наш выбор. Но ни у кого не должно быть сомнений в решимости Советского Союза, как об этом было заявлено Ю. В. Андроповым, сделать это.

Затем Г. М. Корниенко и С. Ф. Ахромеев ответили на вопросы корреспондентов.

(ТАСС).

ПРЕДЛОЖЕНИЯ, КОТОРЫЕ НАДО ПРИНЯТЬ

Советский руководитель Ю. В. Андропов выступил с предложением о сокращении ракет, на которое Запад не может ответить «нет», отмечает в своей передовой статье норвежская газета «Ню тид». Его обещание уничтожить большое количество ракет среднего радиуса действия наземного базирования, в результате чего в СССР их будет столько, сколько их сейчас суммарно у Англии и Франции, является значительным шагом в правильном направлении.

Нужно быть младенцем в политике, чтобы не усматривать очевидного — размещение новых американских ракет в Европе вызовет мгновенное и резкое падение температуры в отношениях между Востоком и Западом и повлечет за собой контрмеры со стороны Советского Союза, предостерегает «Ню тид».

Отмечая, что СССР не впервые выступает с инициативами по сокращению ракет среднего радиуса действия, газета характеризует последнее предложение, прозвучавшее в интервью Ю. В. Андропова газете «Правда», как «исключительно щедрое» и подчеркивает, что «в случае его претворения в жизнь впервые в истории столь важное и современное атомное оружие в буквальном смысле окажется на свалке. Это является поворотным пунктом в истории атомного оружия».

Поэтому вполне естественно, что сейчас взоры всех устремлены в сторону НАТО. Готовы ли мы принять решение в этом же духе? — задается вопросом газета и констатирует, что «к сожалению, официальная позиция НАТО до сих пор оставалась негативной, логически необоснованной, если не говорить об особой логике НАТО».

Характеризуя реальное положение вещей, газета подчеркивает, что и «Великобритания и Франция являются, хотя и с небольшим различием, членами одного и того же западного военного блока и их ядерные ракеты нацелены не на Луну. В статье упоминается также, что по меньшей мере 400 атомных боеголовок, размещенных на американских подводных лодках, уже находятся в ведении главнокомандующего НАТО в Европе. И не имеет принципиального значения, что они размещены не на суше. Их морское базирование объясняется стремлением обеспечить им меньшую уязвимость. И это хорошо известно нашим военным и политическим лидерам. А поэтому их утверждения о том, что НАТО якобы нечего противопоставить ракетам СС-20, что в случае неразмещения «Першингов» и крылатых ракет мы рискуем подвергнуться политическому давлению, есть не что иное, как чистейшая чепуха».

Напротив же, предложение Ю. В. Андропова проникнуто глубоким, здравым смыслом и заслуживает самого серьезного внимания, заключает норвежская газета.

(АПН).

НЕ УТИХАЮТ АНТИПРАВИТЕЛЬСТВЕННЫЕ ВЫСТУПЛЕНИЯ

ДЕЛИ, (ТАСС). В Пакистане не утихают антиправительственные выступления представителей широких слоев населения, которые требуют ликвидации военного режима и передачи власти гражданскому правительству.

Как сообщают индийские информационные агентства, около 5 тысяч демонстрантов собрались вчера у армейских казарм в городе Хайрпур Натанщах (провинция Синд), чтобы потребовать освобождения группы брошенных за решетку активистов движения за установление демократии. Военный режим ответил жестокими репрессиями. В результате столкновений с полицией 5 человек убиты и 35 получили ранения.

Митинги и демонстрации прошли в Моро, Даду, Кветте и других городах. В Талхаре возмущенные действиями властей манифестанты штурмовали полицейские участки. В Бадине противники военного режима в течение нескольких часов удерживали под своим контролем железнодорожный вокзал. Брошенные на их разгон отряды полиции пустили в ход дубинки и слезоточивый газ. Многие жители провинции Синд продолжают вывешивать над своими домами флаги Пакистанской народной партии, находившейся у власти до военного переворота 1977 года.

На выступления народных масс военная администрация отвечает новыми арестами, ужесточением репрессий против всех инакомыслящих. Число томящихся в тюрьмах политзаключенных достигло нескольких десятков тысяч человек. Как заявил на пресс-конференции в Карачи представитель оппозиции Маулана Шах Амроти, от рук полицейских и солдат в ходе кампании гражданского неповиновения погибли уже 115 человек.

Страны Запада, как явствует из сообщений индийской печати, спешат на помощь Исламабаду. Английские власти не разрешили вылететь в Пакистан ряду проживающих в эмиграции пакистанских политических деятелей, намеревавшихся принять участие в кампании за обеспечение демократических прав народу страны.

Ни слова осуждения в адрес развязанных военным режимом репрессий не нашлось и у США. Как иронически указывает газета «Трибюн», единственное, чего можно ожидать в нынешней ситуации от президента Рейгана, любящего порассуждать о «правах человека» в других странах, так это требования к пакистанским борцам за демократию прекратить выступления против военного режима и уважать права, которые присвоили себе генерал Зия-Уль-Хак и его ближайшее окружение.

КОРОТКО

● ГААГА. С расправы над мирными демонстрантами началось участие Голландии в предстоящих на территории ФРГ крупных военных учениях НАТО «Рефорджер-83». Активисты антивоенного движения, протестующие против все большего втягивания Голландии в военные приготовления, легли на рельсы подъездных путей Роттердамского порта, когда оттуда должен был отправиться состав с танками, грузовиками и другим военным снаряжением, доставленным на американском транспортном судне для использования в учениях.

На разгон демонстрантов были брошены полицейские подразделения. Американские военные фотографы фотографировали демонстрантов, которых услужливо подтаскивали к ним голландские полицейские. Одна из участниц выступления протеста ранена, двадцать два человека арестованы.

● ВАШИНГТОН. Соединенные Штаты, взявшие курс на расширение своего вооруженного вмешательства во внутренние дела Ливана, дали полную свободу действий находящимся на территории этой страны нескольким тысячам морских пехотинцев. На состоявшейся в Пентагоне пресс-конференции его представитель откровенно заявил, что им «предоставлено право принимать любые меры» для обеспечения своей «безопасности». Представитель Пентагона отказался также исключить возможность нанесения по территории Ливана «предупредительных ударов» с воздуха силами находящихся на борту авианосца «Эйзенхауэр» истребителей-бомбардировщиков. Тем самым он дал понять, что не исключает проведение массированных бомбардировок ливанской территории американской авиацией.

● ТОКИО. Почти на 16 процентов сократились в июле нынешнего года заказы японских компаний, выпускающих промышленное оборудование, сообщает управление экономического планирования Японии.

Комментируя сообщение, местная печать отмечает, что падение этого основного показателя состояния деятельности промышленных предприятий свидетельствует об усилении кризисных явлений в японской экономике.

(ТАСС, 14 сентября).

МИР СЕГОДНЯ — НА ЗАРУБЕЖНЫХ МЕРИДИАНАХ

● ЗАМЕТКИ ПОЛИТИЧЕСКОГО ОБОЗРЕВАТЕЛЯ

Морская пехота США против мусульман Ливана

Звездно-полосатый флаг Соединенных Штатов, который стоит в овальном кабинете американского президента в Белом доме, вновь обагрился кровью еще одного народа. Жестокие бои в Западном Бейруте в последних числах августа показали, что Соединенные Штаты ведут себя в Ливане так же, как до этого действовали здесь все это время израильские оккупанты, утверждая на трупах ливанцев и палестинцев свое господство над этой страной.

Американская морская пехота, поддержанная вертолетами с атомного авианосца «Эйзенхауэр», приняла участие в боевых действиях на стороне фалангистов против ливанских мусульман. Так администрация Рейгана доказала на деле, что она не остановится перед гибелью граждан другой страны ради утверждения собственных военно-политических позиций на Ближнем Востоке.

Год назад, после чудовищной резни палестинцев в лагерях Сабра и Шатила, американский президент заявил, что необходимо «положить конец этому ужасу». Тогда же он принял решение направить свои вооруженные силы в составе так называемых «многонациональных сил» для обеспечения «мира и стабильности» в Ливане. Вашингтонская администрация заверяла разгневанную международную общественность, что эти силы пробудут в стране не больше месяца.

Однако по мере того как США закреплялись в этой стране, сроки вывода сил морских пехотинцев Вашингтон ограничил сперва одним месяцем, затем двумя, а потом утверждал, что они обязательно уйдут до конца 1982 года. Лицемерно заявляя о стремлении осуществить «нормализацию» обстановки в Ливане, вашингтонские власти делали все для того, чтобы этого не произошло.

Именно с этой целью Вашингтон, совместно с Тель-Авивом, оказал беспрецедентное давление на ливанское правительство, чтобы заставить его подписать неравноправные соглашения с Израилем. Они, как известно, закрепили оккупацию этой страны. Таким путем, как показало развитие событий, Вашингтон рассчитывал помочь одной части ливанцев установить свое господство над другими религиозными общинами. Против этого решительно выступили ливанские мусульмане, предупреждая, что подобное вмешательство США во внутриливанские дела может привести только к обострению кризиса в стране и новым человеческим жертвам.

Так оно и случилось. Американская морская пехота приняла прямое участие в убийстве десятков шиитов, в уничтожении и разрушении их жилищ. Это участие американских вооруженных сил во внутриливанских событиях окончательно сбросило маску лицемерия с вашингтонских властей. Оно показало, что администрация Рейгана, как и израильские правители, готова пойти на любое преступление против арабов во имя утверждения своих пресловутых «жизненных интересов» на Ближнем Востоке.

Как видно, стремление к «миру» президента Р. Рейгана проходит через трупы ливанцев, через разрушение и уничтожение их жилищ американскими солдатами. Такая линия поведения стала характерной чертой всей американской имперской политики в последние десятилетия. Так было во время интервенций США в Конго, Вьетнаме и Анголе. Так происходит сегодня, когда американские военные инструкторы помогают убивать тысячи сальвадорцев и никарагуанцев. Клятвенные заверения администрации Рейгана перед конгрессом, что американские морские пехотинцы никогда не будут принимать участие в боевых действиях в Ливане, оказались настоящим блефом.

Высокопоставленные деятели Вашингтона, наоборот, в эти дни подчеркивают, что США будут и впредь «решительно действовать» и не остановятся перед использованием всей мощи 6-го флота против маленького и беззащитного Ливана.

Американский жандарм остается верным своим имперским инстинктам. Сегодня он вмешивается во внутриливанские дела, чтобы подчинить себе эту страну. Завтра он захочет поставить на колени другие государства этого региона. Человечество должно остановить его.

Эдуард РЯБЦЕВ.
(АПН).

НОВОЕ ЛИЦО ГОРОДА

УКРАИНСКАЯ ССР. Значительно вырос и похорошел Днепропетровск за последние годы. Новые жилые массивы потеснили привычные для старожилов окраины. Ожерелье микрорайонов «Тополь», «Красный Камень», «Сокол» омолодило и украсило лицо города, складывающееся более двух столетий.

Один из них — жилой массив «Победа», отличающийся своеобразием планировки и архитектуры, удобно расположенными предприятиями торговли и быта, административными и культурными учреждениями. Группа архитекторов государственного проектного института «Днепрогражданпроект» — авторов проекта и застройки жилого массива «Победа» — Зубарев С. Е., Нирингберг Н. Р., Розанов Н. П., Хавкин О. Г., Яшунский Е. Б. — архитекторы, Гудзь В. К., Воловик А. П. — инженеры-строители — представлены на соискание Государственной премии СССР 1983 года.

На снимке: авторы проекта застройки жилого массива «Победа». Слева направо: руководитель архитектурно-планировочной мастерской государственного проектного института «Днепрогражданпроект» Евгений Борисович Яшунский, главный архитектор проекта Сергей Евгеньевич Зубарев, главный архитектор института Павел Рафаилович Нирингберг и первый заместитель председателя Днепропетровского горисполкома Анатолий Петрович Воловик.

Фото А. ЗАПАРЫ.
Фотохроника ТАСС.

«Тракторная академия»

В пригороде Ленинграда, городе Пушкине, есть один уголок, знакомый сотням механизаторов-трактористов социалистических стран. Здесь уже десять с лишним лет действует учебный центр подготовки иностранных специалистов по техническому обслуживанию, эксплуатации и ремонту тракторов «Кировец». Приезжают болгары, венгры, поляки, кубинцы... Занятия ведут инженеры Ленинградского объединения «Кировский завод». Те, кто прошел здесь курс обучения, с благодарностью вспоминают «тракторную академию», как полушутя, полусерьезно именуют зарубежные механизаторы учебный центр.

Почти во всех странах социалистического содружества известны тракторы марки «К-700А» и «К-701», выпускаемые объединением. Их там на сегодняшний день порядка шести с половиной тысяч. Ленинградские тракторы отличаются высокой производительностью, надежностью, маневренностью, повышенной проходимостью и могут круглый год использоваться как на сельскохозяйственных, так и транспортных работах.

Разными путями и в разное время пришли «Кировцы» на поля социалистических стран. Специалисты ГДР познакомились с ними почти полтора десятилетия назад на международной выставке сельскохозяйственных машин в городе Маркклеберге. Машина понравилась. Ее опробовали на самых трудных землях испытательной станции в Нордхаузене, где она с честью выдержала экзамен.

В Болгарии первые два трактора «Кировец» получила бригада знатного механизатора, Героя Социалистического Труда НРБ Петра Колева. Сегодня в агропромышленных комплексах страны работает почти девятьсот ленинградских богатырей.

Было время, когда шеф-инженеры объединения «Кировский завод» обучали механизаторов из социалистических стран непосредственно на местах. Но потом одной такой формы посвящения в тайны профессии оказалось недостаточно, поскольку количество тракторов в этих странах стало исчисляться не десятками и не сотнями, а тысячами. Тогда-то и было решено создать учебный центр в Пушкине.

— За годы работы центра, — рассказывает начальник экспортного бюро отдела эксплуатации тракторов объединения «Кировский завод» Борис Быстров, — курсы окончили почти пятьсот специалистов из социалистических стран. В минувшем году дипломы выданы группе венгров и кубинцев. В 1983 году тринадцать болгар прошли полный курс обучения.

Автоном НЕПОМНЯЩИЙ,
корреспондент АПН.

САМОРАЗОБЛАЧЕНИЕ КЛЕВЕТНИКОВ

Администрация Рейгана, продолжающая раздувать антисоветскую шумиху вокруг провокации с южнокорейским «Боингом», лихорадочно изобретает все новые версии, которые помогли бы ей выпутаться из паутины лжи. Известно, что Вашингтон с самого начала признал факт вторжения самолета в воздушное пространство СССР. Это же признало и правительство Японии. Теперь, когда установлено, что полет «Боинга» был тщательно спланированной разведывательной операцией, они пытаются задним числом отмежеваться от собственных слов, утверждая, что самолет якобы «нечаянно сбился с курса», о чем свидетельствуют некие «ставшие известными» записи переговоров экипажа «Боинга» с наземными диспетчерскими станциями в Японии...

Оставим в стороне вопрос о том, как может современный авиалайнер «нечаянно сбиться с курса», углубившись в воздушное пространство чужой страны ни много ни мало — на 500 километров. Не будем говорить и о том, как может «заблудиться» самолет, который оборудован новейшей компьютерной техникой и маршрут которого должен был проходить по международной трассе, оснащенной современными радиотехническими средствами обеспечения полетов. Приведем лишь ответы, которые дал на вопросы корреспондента ТАСС в Токио начальник отдела управления полета токийского центра контроля за воздушным движением Масао Мацуда. Вопрос: кто контролирует полеты самолетов на данной трассе? Ответ: этим занимается наш центр. Вопрос: предупредили ли вы «Боинг», что он отклонился от своего маршрута? Ответ: таких предупреждений центр не посылал. Мы не знали, что южнокорейский самолет летел в воздушном пространстве СССР.

Как видим, японская авиадиспетчерская служба вообще не вела с «Боингом» переговоров о том, что он «заблудился».

А отсюда следует, что так называемые японские «записи переговоров», якобы доказывающие, будто экипаж «Боинга» «не знал» о вторжении в чужое воздушное пространство, — очередная фальшивка, ложь, пущенная в ход в Токио «с подачи» Вашингтона. Истина же состоит в том, что за полетом самолета-нарушителя следили, этот полет вели не обычные авиадиспетчерские пункты, а спецслужбы, которые спланировали и осуществили провокацию.

Не случайно первое переданное в эфир сообщение об «инциденте» с самолетом-шпионом исходило от Управления национальной обороны Японии (УНО), действующего в тесной координации с Пентагоном и ЦРУ. Характерно и то, что и в официальном заявлении генерального директора департамента информации и культуры МИД Японии, в котором утверждается, что в то время, как обычные японские радиолокационные станции наблюдения за полетами «не могли определить», что южнокорейский «Боинг» «сбился с курса», содержится признание того, что японские военно-воздушные силы самообороны «заметили этот самолет на экране радиолокатора, когда он вошел в воздушное пространство над Сахалином». Заметили — но и не подумали предупредить экипаж «Боинга» об «ошибке». Вот и получается, что те круги в Вашингтоне, которые предприняли очередную попытку выдать черное за белое, сами по сути дела подтвердили то, что уже неопровержимо доказано: южнокорейский «Боинг» был самолетом-шпионом, преднамеренно засланным в воздушное пространство СССР...

Ю. КОРНИЛОВ,
политический обозреватель ТАСС.

НА ОВСАХ

ИЗ ВОСПОМИНАНИЙ ОБ АЛЕКСАНДРЕ ЯШИНЕ

Скитания по вологодским лесам, охота, рыбалка. Азартен и неутомим был Александр Яковлевич Яшин. Высокий, чуть сутуловатый, он шумно пробирался сквозь ельники, но умел и ходить неслышно, зоревать на озерах, поджидать медведя на лабазах. И во всякую охотничью или рыболовную затею он вносил задор и мудрый расчет. Не огорчался неудачей (всяко бывает!) и умел по-детски радоваться удачному выстрелу или красивой подсечке крупной рыбы.

Много было совместных походов, вылазок, удач и неудач, досадных промахов и сладостных ощущений добычи. А чего стоит добрый глоток лесного, настоянного на хвое воздуха, приятная усталость, когда гудят ноги и плечи! Живителен чай с брошенным в кружку смородиновым листочком, запах чуть пригоревшей каши, аромат свежей ухи, в которой еще рыба «хвостом бьет».

Отдых или ночевка у костра располагали к долгим неторопливым беседам. Открывалась душа. Теснились воспоминания. Сами собой приходили размышления, поведаны были потом его заветные думки...

С ДРУГОМ Александра Яковлевича мы встретились в аэропорту. Он уже собрался улетать.

— Михаил Александрович, дорогой, погости еще несколько деньков, — уговаривал Александр Яковлевич.

Поначалу тот наотрез отказался, но когда Александр Яковлевич сообщил, что поедем на овсы, на медведя — сдался.

И вот уже наш штопаный «козлик», махая на ухабах обшарпанными крыльями, ползет по проселочной дороге. Шутки шутками, а машина много лет служила нам верой и правдой. Иногда она проходила там, где застревали даже районные «газики». Этого трудягу видели в самых глухих уголках района — в Переселенье и Кеме, Зеленцове и даже в соседней, Костромской области.

Однажды Александр Яковлевич попросил руль, решил обогнать нарядного «Москвича». И, вероятно, обогнал бы, если бы на ходу не отвалилось переднее колесо.

Мы едем на «козлике» в бригаду Шири колхоза «Родина».

Стоит дивная августовская пора. Нещадно палит солнце.

На вырубках мелькают малиновые пирамидки иван-чая. Никнут к земле, кланяются долу усатые колосья ячменя. В оцепенении застыл сосновый бор.

В низинке у речки лысые колеса «козлика» сбросило в глубокую, выбитую «Беларусями» колею, и он капитально сел на оба моста. Заглушен двигатель. Александр Яковлевич направился вырубать вагу, а Михаил Александрович ловко орудовал лопатой, откидывая землю из-под дифера. Вагой мы подняли сначала переднее колесо, положили под него еловый кряж, застлали лапником. Потом то же самое сделали с задним колесом.

— А ну, пробуй, — сказал Александр Яковлевич.

Проворный «козлик» легко выскочил из ловушки. В речушке мы помылись, посидели на бережке и отправились дальше.

Вот и Шири. Здесь много знакомых людей—механизаторов, полеводов, животноводов. На сей раз решили остановиться на ночлег у учителя-пенсионера Петра Владимировича Глушкова. Мы еще не зашли в избу, а гостеприимные хозяева уже хлопотали о чаепитии. И вот мы сидим за самоваром, с аппетитом уплетаем свежепосоленные рыжики-боровики со сметаной, пьем чай с малиновым вареньем. Разговор о жизни, о колхозе и, конечно, об охоте.

— Я вам устлала на повети, — говорит жена Петра Владимировича. Хозяевам пора на покой, да и нам не мешает отдохнуть. Решаем: на зорьке пешком отправимся в соседний починок, где пасутся на овсах медведи.

На повети аромат высушенных трав. Силимся заснуть, но не можем. Около полуночи, когда мы готовы были забыться, горласто запел петух. Он пел долго, и Александр Яковлевич пытался его унять. Поднялся, подошел к петуху и сказал: «Перестань драть горло, дай поспать». Петух минуту молчал, а потом, когда Яшин улегся в постель, закричал сызнова, да еще пуще прежнего.

Над деревней вставало утро. На повете можно было отчетливо различить улей, разобранный старый велосипед, трехрогие вилы.

— Пора, братцы, пора, — поднялся Михаил Александрович. — На зорьке самая охота.

Мы быстро встали, умылись. В поле, за околицей, на горохе увидели большую — не менее сотни—стаю лесных голубей. Мы с Михаилом Александровичем направились их скрадывать. Но стая взмыла в воздух. Краем хватила нас. Михаил Александрович разрядил тулку. Мимо.

В конце поля мы догнали Александра Яковлевича и лесной дорогой зашагали дальше.

— Голубки-то умирать улетели, — сострил Александр Яковлевич.

В низинке у небольшой речушки мы услышали мелодичный посвист рябчика. Я достал манок — металлическую дудочку и отозвался рябчикам. Еще и еще. Но хохлатый петушок, затаившись, молчал. Александр Яковлевич прошептал: «Слишком часто повторяешь песенку, так не бывает, птица замечает подвох». Он держал в руке пищик, сделанный из пера глухаря. Тихонько отойдя от нас, он присел на валежник и подал голос. Получить что-то вроде ти-ти-тиу-ти, или пять, пять, пять тетеревей. После того как наш товарищ повторил песенку, откуда-то из чащи вынырнул рябчик и уселся на еловый сук в полдерева. Грянул выстрел, и пестрый комочек упал на землю. Положив рябчика в рюкзак, отправились дальше.

Поднявшись на угор, наткнулись на отпечатки крупных когтистых медвежьих лап. И тут же следки поменьше. Так вот где ты шатаешься, боярыня косолапая!

— Давно замечено, — сказал Михаил Александрович, — что волки, медведи охотно пользуются при переходе дорогами-зимниками, тропами, просеками.

Вскоре лес заметно поредел, в нем стали преобладать белокорые березки, молодой зеленоватый осинник, за ним ольховые мелоча на заброшенных пашнях. А вон и чернеющие скатами крыш избы заброшенного починка. А овсы здесь посеяла Ширинская бригада.

Чудесный вид открылся слева: низинка, а за ней высокие холмы, заросшие хвойным лесом.

Лабазы были приготовлены заранее, а поэтому остаток дня мы провели у родничка с чистой студеной водой, сготовили суп из рябчика, жарили на углях грибы, побаловались чайком. Время пролетело быстро, и когда солнце стало цепляться за вершины островерхих елей, отправились в засаду.

— Михаил Александрович, есть шанс отличиться. Выйдут медведи, скомандуй: «В одну шеренгу становись. Первого стреляю, последний падай», — пошутил Александр Яковлевич.

Наши засидки поблизости одна от другой, в самом углу овсяного поля. С моего лабаза хорошо видно Яшина, который устроился на березе, что вышла на опушку леса. В ее зелени уже появились желтые пряди. Поначалу Александр Яковлевич ворочается, но, устроившись поудобнее, сидит не шелохнувшись. Откуда-то взялись две сойки. Треща на весь лес хриплыми голосами, гоняясь друг за другом, затеяли драку. Мы проклинаем задир, но ничем не выдаем своего присутствия. Наконец птицы улетели.

Придет ли медведь? Эта мысль не дает покоя. У каждого теплилась надежда на удачу. Солнышко уже скрылось за горизонтом, на землю опустились сумерки. Лес притих, молчит. Нелегко сидеть на тонкой перекладинке. Затекли ноги, ноет поясница. Да и тучи комарья жалят, как осы. Так и хочется встать, распрямиться. Кашлять, курить — боже избавь.

Из низины, со стороны починка, приполз густой туман. Метрах в пяти уже ничего не видно. Негласный руководитель охоты свистит рябчиком, сигналит электрическим фонариком. Мы слезаем с деревьев. В условленном месте собираемся вместе. О неудаче ни слова.

— На починке кто-то есть,— сказал Михаил Александрович, увидев мерцающий вдали огонек костра.

Как ни пойти к людям. Оказалось, грибники из ближнего лесопункта.

— Ужинать с нами, — пригласил высокий мужчина в брезентовой куртке. Он неторопливо отдирал от валявшейся на земле люльки-качалки сухие дощечки и бросал их в огонь. Яшин внимательно осматривал остов нехитрой деревенской колыбельки.

— И меня мать в такой качала, — вздохнул он, скидывая с плеча ружье. — И здесь люди жили.

Костер затрещал особенно сильно, вздымая космы пламени. В теплых струях воздуха задрожала листва рябины, под которой был разложен костер.

— Спалишь дерево-то, посохнет. Не мог подальше разложить, — посетовал другой грибник, отодвигаясь от жара.

— А тебе жалко, что ли, Хватит их. — Высокий молча отрезал ломоть хлеба, аккуратно поставил на землю котелок.

— А рябину впрямь жалко, — раздумчиво произнес Александр Яковлевич. Найдя разлапистую корягу, он стал отгребать в сторону от ствола пылавший сушняк и угли. — Надоели разговоры: срубил дерево — посади два. От многого только разговорами и отходим... Под этой рябиной люди жили, любили, песни пели, — он запрокинул голову и долго вглядывался в ночное небо.

— Спели здесь они свои песни, — поддержал разговор высокий грибник.

— Они-то спели, — согласился Яшин. — А вот другие, вот мы увидим эту рябину и порадуемся. И другие люди. И дрозд вниманием не обойдет. По травинке — луг, по лесинке лес собирается. А куда съехали с этого починка?

Грибник Иван охотно пояснил. Кто на центральную усадьбу подался, кто в лесопункт, благо заработки хорошие, кто «на селедку» в далекий Мурман, кто на другие «большие города».

Разговор завязался сам собой. Знаток преимущественно архангельской деревни, Михаил Александрович нашел в ней многие общие черты с Вологодчиной.

— И все-таки особенности есть, — он неторопливо прихлебывал чай из закопченной кружки.

Оказывается, Яшин неплохо знал и архангельскую деревню.

— Да, у Вологодчины своя специфика, — соглашался Яшин. — Двенадцать тысяч крохотных деревенек. Множество именно своих особенностей и трудностей, которые неведомы другим областям страны. А знаете ли вы, что в наших краях численность населения по сравнению с довоенной порой сократилась на пятую часть?

— Так ведь война-матушка... — высокий грибник помешивал палкой в костре.

— Не все война. И отток населения, главным образом сельского, в другие районы страны. Вот «большие города», «селедка». В одном Первоуральске сколько наших. А в Мурманске! Да в Архангельске. Наша Юг-река прямехонько в Двину впадает, свою волну льет. Наши мужики еще на баржах хлеб да лен по ней плавили, плоты гнали. Брюкву недаром «голанкой» у нас зовут, «голландкой» значит. Вот откуда пришла. Через Архангельск...

Яшин торопливо, запальчиво заговорил об особенной запущенности сельского хозяйства, именно в нечерноземной полосе, и об ущербе, нанесенном ей.

— Материалы мартовского Пленума читали? — он обвел взглядом сидящих у костра.

— Так впереди-то как жить будем? Хотелось бы знать? — спросил Иван. — Я, конечно, сейчас с мотопилой «Дружбой». А сродственники все деревенские, вся родня.

— Вот рябину беречь, поля клеверить, дело свое делать хорошо,— улыбнулся Яшин,— наверное, от костра—ясно, хорошо, — и смотреть правде в глаза. И еще: иногда мы односторонне на вещи смотрим. А жизнь штука сложная, особенно в наши времена. Историческую перспективу иной раз упускаем из виду. Жить будем лучше, но, в общем-то, как поработаем, так и поживем. Эта истина проще простого. И на вечные времена. Оптимизм помогает жить.

— Саша, а сам-то ты не упрощаешь кое в чем? — встрепенулся Михаил Александрович.

— Я ж так просто, для повседневного обихода, как говорится, — вдруг рассмеялся Александр Яковлевич. — У костра много мыслей в голову лезет, как мошкара на огонь.

Он уже серьезно, даже хмуро оглядывал собеседника, собирая охотничьи пожитки.

— Спать-то, ребята, в избу идите. Мы сена наносили, места всем хватит, — предложил высокий грибник. — И уже добавил не без иронии.— Или медведев еще караулить пойдете?

Мы зашли в избу и устроились на полу. Михаил Александрович ворочался с боку на бок, возился в темноте Александр Яковлевич. Не спалось.

Вадим КАПЛИН.

Памяти Василия Шукшина

В пятницу вечером, 16 сентября, кинотеатр имени Ленинского комсомола проводит вечер памяти В. М. Шукшина.

Велик интерес самой широкой аудитории к творческому наследию этого разносторонне одаренного художника. Вновь и вновь выходят на экраны фильмы, в которых он снимался и которые снимал он сам. Издаются и переиздаются его книги и книги о нем. Мы внимательно вчитываемся в воспоминания тех, кто был дружен, работал вместе с Василием Шукшиным.

В «Литературной России» от 9 сентября этого года внимание читателей привлекло интервью популярного актера Георгия Буркова «При Шукшине всегда была тетрадочка». Единомышленник и сподвижник Шукшина, его близкий друг, Г. Бурков вспоминает, как обращаясь к нему, Василий Макарович спросил: «А ты вообще-то способен до конца расшифроваться?».

«Это было его любимым словом, — продолжает Г. Бурков. — В разные времена он зашифровывался по-разному. Убежден, что «Разин» по языку, методу съемки был бы не похож на его предыдущие фильмы. Читать Шукшина — значит расшифровывать сложные письмена людских судеб, нравов, психологии. Значит — расшифровывать его самого, Шукшина».

На вечере вологжанам предстоит встреча с людьми, давно и кропотливо занимающимися «расшифровыванием» творчества Шукшина. Это близкие друзья писателя и кинематографиста — режиссеры Рената и Юрий Григорьевы. Знатоки кинематографа Шукшина хорошо знают их актерскую работу в его первой картине «Живет такой парень». Помните очаровательную горожанку, случайную попутчицу Паши Колокольникова, ненавязчиво дающую ему в пути урок хорошего тона? А ее ревнивого мужа, не разрешающего ей ездить на случайных попутных машинах? Это и были Ренита и Юрий Григорьевы. С того давнего 1963 года они всегда были с Шукшиным. После смерти Василия Макаровича Григорьевы написали сценарий и сняли фильм о его истоках, назвав киноленту шукшинской фразой «Праздники детства». Фильм необычный, поражающий органическим соединением игрового действия (в картине снимались актеры Людмила Зайцева и Геннадий Воронин) с чисто документальной фоновой первоосновой. Фильм полностью снят в Сростках, на родине Шукшина.

Кинолента «Праздники детства» получила высокую оценку в прессе, была удостоена одного из главных призов на 15-м Всесоюзном кинофестивале в Таллине и сейчас заслуженно выдвинута на соискание Государственной премии СССР. В программу вечера, кроме этого фильма, войдет и новая работа режиссеров Григорьевых — документальная лента «На родине Шукшина», только что законченная авторами.

Думается, встреча будет интересной и памятной для вологжан. Ведь как сказал о Шукшине Георгий Бурков, «написанное им еще надо научиться читать. Не в смысле точной передачи содержания. Надо научиться читать ЦЕЛИКОМ».

Н. СЕРОВА,
редактор облкинопроката.

● СПОРТ ● СПОРТ ● СПОРТ

НА ФИНИШЕ ЛЕТНЕГО СЕЗОНА

Финиширует летний спортивный сезон.

На минувшей неделе проходил ряд интересных международных соревнований. Молодой советский гроссмейстер бакинец Гарри Каспаров еще раз подтвердил свой высокий класс. За два тура до окончания международного соревнования шахматистов в югославском городе Никшиче, собравшем ведущих гроссмейстеров СССР, Голландии, Дании, Югославии, Венгрии, США, Каспаров стал недосягаем для соперников.

Вступает в решающую стадию чемпионат СССР по футболу — командам осталось провести шесть туров. Одной из неожиданностей нынешнего турнира следует считать лидерство футболистов клуба «Днепр» из Днепропетровска. Их главными соперниками являются спортсмены популярной московской команды «Спартак» — неоднократного чемпиона и обладателя кубка СССР.

Сейчас разрыв между ними в три очка, но у москвичей одна игра в запасе. Прошлогодние чемпионы — динамовцы Минска претендуют на призовое место, но едва ли сумеют повторить свой успех, тем более что в команде новый тренер, а Эдуард Малофеев назначен руководителем олимпийской сборной СССР.

Его дебют на новом поприще оказался успешным — в Будапеште в отборочном матче олимпийского турнира советские футболисты победили хозяев поля — 1:0 (0:0) и лидируют в своей группе, набрав в 3 матчах 5 очков.

Нелегко пришлось участникам чемпионата СССР по водномоторному спорту, который завершился на олимпийском канале в Крылатском — в Москве в эти дни была холодная дождливая погода.

Тем не менее сильнейшие спортсмены сумели продемонстрировать высокий уровень подготовки. Прошлогодние победители в многоборье Наталья Пономарева из подмосковного города Дубны и минчанин Александр Миненок повторили свой успех.

А. БОРИСОВ.
(ТАСС).

ПРИЗ У ХАРЬКОВЧАН

В Череповце завершился хоккейный турнир с участием шести коллективов первой лиги на приз имени нашего земляка, летчика-космонавта СССР, Героя Советского Союза П. И. Беляева. Выиграв все встречи, приз завоевало харьковское «Динамо».

Череповецкий «Металлург» набрал всего три очка: он победил ленинградский «Ижорец» — 4:2, сыграл вничью с пермским «Молотом» — 2:2, а в остальных трех встречах потерпел поражение.

П. НИКОЛАЕВ.

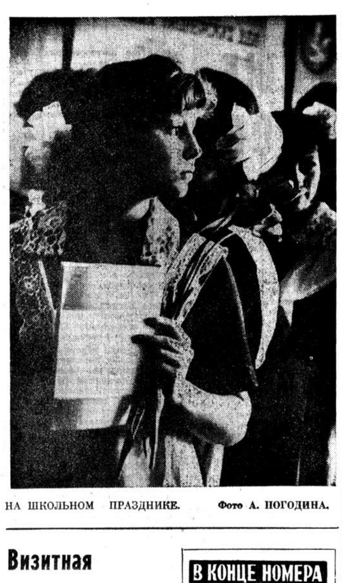

НА ШКОЛЬНОМ ПРАЗДНИКЕ. Фото А. ПОГОДИНА.

Визитная карточка Вологодчины

В Череповецкой центральной городской библиотеке имени В. В. Верещагина развернуты стенды с филателистической коллекцией «Визитная карточка Вологды и края». Это собрание знаков почтовой оплаты как бы иллюстрирует историю вологодской земли, ее культуру, богатство края. Здесь можно познакомиться с двумя большими разделами, в которых повествуется об участии вологжан в Великой Отечественной войне и о природе нашего края.

Средствами художественной миниатюры ведется рассказ о боевом пути 24-й гвардейской, 286-й стрелковой, 100-й, 10-й, 168-й и других дивизий и формирований, имеющих отношение к вологодской земле. В экспозиции помещены письма вологжан с фронта. В их числе письма Героев Советского Союза череповчанина Р. М. Сазонова и вологжанина И. А. Каберова, письма бывших фронтовиков Г. В. Волина из Вологды, партизана Б. М. Самойлова из Великого Устюга, бывшей радистки батальона ПВО М. И. Курочкиной из Череповца и многих других.

Раздел, посвященный фауне и флоре края, дает представление о том, чем богаты наши поля и леса.

Подобные выставки нередко организует коллектив череповецких филателистов. В нынешнем году проведены семнадцать передвижных выставок на предприятиях и в организациях Череповца. Сейчас филателисты готовят свои коллекции на VIII городскую филателистическую выставку, посвященную 80-летию Второго съезда РСДРП, которая состоится с 16 по 30 октября в выставочном зале краеведческого музея.

А. ТРОИЦКИЙ,
председатель правления Череповецкого отделения Всесоюзного общества филателистов.

МАРШРУТАМИ СТРАДЫ

С новой программой «Урожай-83», в которой рассказывается о результатах уборочной страды этого года, вела поездки по району агитбригада Чагодощенского районного отдела культуры. Она, например, выступила перед механизаторами и работниками зернотока колхоза «Правда», который первым в районе закончил уборку зерновых. Тепло приняли труженики колхоза литературно-музыкальный монтаж, веселые частушки, задушевные песни.

Маршруты агитбригады пролегли во все хозяйства района.

С. ШУБИНА.

В КОНЦЕ НОМЕРА

Часы с «ушами»

БЕРН. Опытные образцы «слышащих» электронных часов изготовила швейцарская часовая фирма Асуаг. Их появление на свет обусловлено многочисленными затруднениями, которые испытывают нынешние хозяева электронных «ходиков» при виде множества кнопок на современных электронных часах. Зачастую владельцы этих приборов точного времени путают или просто забывают предназначение каждой из них. Помещенный в часах фирмы Асуаг мини-компьютер позволяет различать двадцать специальных команд, подаваемых человеческим голосом во встроенный в механизм часов микрофон. Хозяин новинки сможет теперь «приказывать» чуткому прибору выполнить ту или иную операцию, нажав лишь одну кнопку включения электронных «ушей» часов.

К серийному выпуску принципиально новых в эксплуатации часов фирма намерена приступить уже в начале будущего года.

Все о чае

ЛОНДОН. Сколько чашек чая выпивает ежегодно каждый англичанин? По данным английского совета по чаю — организации компаний, занимающихся обработкой чайного листа и его поставками на рынок, — ровно 1650, или 4,5 чашки в день.

Эти любопытные сведения содержатся в опубликованной здесь советом книге «Все о чае». Как видно из нее, чай не только остается любимым напитком англичан, но и пользуется все возрастающей популярностью. Например, за последние пять лет его потребление в Великобритании возросло на 20 тысяч тонн.

Для тех, кто любит кошек

БОНН. Более 15 тысяч гостей со всех концов ФРГ и из-за рубежа ожидаются на юбилейных торжествах в Висбадене, где будет отмечаться 60-летие первого немецкого объединения... любителей кошек. К празднику приурочено проведение международной выставки, на которой будут представлены самые разнообразные породы этих домашних животных.

В настоящее время число западногерманских любителей кошек почти сравнялось с количеством собаководов: собак держат 3,5 миллиона человек, а «усатые-полосатые» живут в 3,2 миллиона семей. Однако, судя по нынешней тенденции, считают представители объединения, кошки могут скоро выйти на первое место среди наиболее любимых домашних животных в ФРГ.

«И пылинка живою частицей была!..»

ЛОНДОН. «И пылинка живою частицей была!..» — воскликнул почти девять столетий назад в одном из своих философских четверостиший великий поэт Востока Омар Хайям. Неожиданное подтверждение нашла эта мысль в наши времена.

В одной из лабораторий Лондона был исследован состав комнатной пыли. В результате выяснилось, что она почти на 90 процентов состоит из мельчайших частиц кожного покрова человека.

Дальнейшие исследования показали, что за один день у вполне здорового человека отслаиваются несколько миллионов микроскопически маленьких частиц кожи.

Ученые полагают, что дальнейшее изучение пыли органического происхождения может дать ответы на многие нерешенные вопросы, связанные с возникновением некоторых тяжелых заболеваний, в частности, раковых.

(ТАСС).

Зам. редактора Г. А. АКИНЬХОВ.

ИЗВЕЩЕНИЕ

Первое занятие 1983—84 учебного года в университете марксизма-ленинизма обкома КПСС состоится 19 сентября с 18 часов в Доме политического просвещения, ул. Батюшкова, 12.

В ОБЩЕСТВЕННОЙ ПРИЕМНОЙ «КРАСНОГО СЕВЕРА»

В пятницу, 16 сентября, в гор. Вологде, в общественной приемной «Красного Севера» (ул. Челюскинцев, 3, комната 13, третий этаж) с 15 до 18 часов состоится очередной прием трудящихся.

Консультации по вопросам трудового, жилищного, гражданского, брачно-семейного и другим вопросам права дает член областного суда **В. Ф. Елисеев.**

КИНО

ИМЕНИ ЛЕНИНСКОГО КОМСОМОЛА — цветной широкоформатный художественный фильм **«Среди коршунов».** Сеансы: 9.30, 11.20, 13.10, 15, 16.50, 18.40 (удл.), 21 час.

«САЛЮТ» — новый цветной широкоэкранный художественный фильм **«Семеро солдатиков».** Сеансы: 9.40, 14.20, 15.40. На сеансах в 11, 12.50, 17, 18.50 (удл.), 21.10 — новый художественный фильм **«Главный свидетель — компьютер».** ЗАЛ КИНОХРОНИКИ — новый цветной хроникально-документальный фильм **«Похищение Европы: мифы и реальность».** Сеансы: 10, 13.40, 14.50, 16, 17 часов. На сеансах в 11.10, 18.10, 20.40 — индийский художественный фильм **«Ритмы песен»** (две серии).

«РОДИНА» — новый цветной художественный фильм **«Торпедоносцы».** Сеансы: 9.30, 11.20, 13.10, 15, 16.50, 18.40 (удл.), 21 час.

«ОКТЯБРЬ» — новый индийский художественный фильм **«Абдулла»** (две серии). Сеансы: 12, 15, 18, 21 час.

«СПУТНИК» — художественный фильм **«Полосатый рейс».** Сеансы: 15, 17, 19, 21 час.

ДВОРЕЦ КУЛЬТУРЫ ЖЕЛЕЗНОДОРОЖНИКОВ — широкоэкранный художественный фильм **«Юность гения».** Сеансы: 15, 17, 19, 21 час.

Смотрите, слушайте

ТЕЛЕВИДЕНИЕ

ПЯТНИЦА, 16 СЕНТЯБРЯ
ПЕРВАЯ ПРОГРАММА

8.00 — Новости. 8.20 — «Веселые старты». 9.05 — «Вызываем огонь на себя». Четырехсерийный художественный фильм. 3-я серия. 10.25 — Премьера документального фильма «Рыбаки с побережья». 10.45— «Песня далекая и близкая». 11.25 — Новости. 14.30 — Новости. 14.50 — «Встреча с Мексикой». Киноочерк. 15.20 — Выступление фольклорного ансамбля университета г. Гвадалахары. (Мексика). 15.50 — «Русская речь». 16.20 — Новости. 16.25 — «Сегодня и завтра подмосковного села». 16.55 — И. Брамс. Квартет № 3 си-бе-моль мажор. 17.35 — «Адреса молодых». 18.20 — «Пост И. Кобзон». 18.45 — «Сегодня в мире». 19.00 — Мультипликационный фильм. 19.10 — «Народное творчество». 19.55 — «Вызываем огонь на себя». Четырехсерийный художественный фильм. 4-я серия. 21.00 — «Время». 21.35 — Премьера фильма-концерта «Конкурс в магазине «Мелодия». 22.25 — «Сегодня в мире». 22.40 — Чемпионат СССР по пожарно-прикладному спорту.

ВТОРАЯ ПРОГРАММА

9.15 — «Разговор о призвании». Документальный фильм. 8.35, 9.35 — История. 4-й класс. 9.05, 13.30 — Английский язык. 10.05 — Учащимся ПТУ. Общая биология. 10.35, 11.40 — История. 7-й класс. 11.05 — Поэзия М. Луконина. 12.10 — Общая биология. 9-й класс. 12.40 — Драматургия А. М. Горького. «Мещане». 14.00 — Искусство Древней Руси. Передача 1-я. 14.30 — Научно-популярный фильм. 14.45 — Новости. 18.00 — Новости. 18.15 — Областное телевидение. «По земле Вологодской» — информационная программа. Киножурнал. 18.50 — Играет Д. Мамонтов (гитара). 19.10 — «Клуб путешественников». 20.00 — «Спокойной ночи, малыши!». 20.15 — «Радуга». «Передайте мне». (Ирландия). 20.50 — «Ветлуга». Документальный фильм. 21.00 — «Время». 21.35 — «Аревик». Художественный фильм. 1-я и 2-я серии.

РАДИО

ПЕРЕДАЧИ ИЗ ВОЛОГДЫ

6.40—6.50 — Последние известия. 6.50—7.00 — Передача «Идут отчеты и выборы». 7.20—7.40 — Радиошкола агитационно-пропагандистского мастерства. 8.25—8.30 — Обзор газеты «Красный Север». 8.30—8.45 — Передача из цикла «Сельские встречи». 8.45—9.00 — Объявления. 18.00—18.10 — Последние известия. 18.10—18.40 — Радиожурнал «Лесная нива».

ПОГОДА

Сегодня днем, по сведениям Вологодской гидрометеообсерватории, по области ожидается облачная с прояснениями погода, местами небольшой кратковременный дождь. Ветер юго-западный, 5—10 м/сек. Температура воздуха 13—18 градусов тепла.

УВАЖАЕМЫЕ ВОЛОГЖАНЕ И ГОСТИ ГОРОДА!

Вологодский горпромторг доводит до сведения, что с 1 сентября снижены цены на импортные ковры ручной работы и ковровые изделия, ткани шелковые и шерстяные, бельевой трикотаж, школьную форму для девочек, пальто мужские демисезонные, брюки мужские шерстяные, губную помаду и другие товары.

Просим вас посетить магазины Вологодского горпромторга: универмаг, «Детский мир», «Дом мебели», «Ткани», «Богатырь», «Салон новобрачных», «Молодежный», магазин № 4 «Товары по сниженным ценам» (на старом рынке) и другие магазины, где организована торговля товарами по сниженным ценам.

ВОЛОГОДСКИЙ ПОЛИТЕХНИЧЕСКИЙ ИНСТИТУТ
ОБЪЯВЛЯЕТ ПРИЕМ СЛУШАТЕЛЕЙ на вечернее и дневное подготовительные отделения.

На подготовительное отделение принимаются лица с законченным средним образованием из числа передовых рабочих, колхозников и демобилизованных из рядов Советской Армии.

Рабочие и колхозники должны иметь непрерывный стаж практической работы на одном предприятии не менее одного года перед поступлением на учебу.

Поступающие должны представить заявление, направление предприятия или воинской части, характеристику, выписку из трудовой книжки, документ о среднем образовании (в подлиннике), 7 фотокарточек (3×4 см), медицинскую справку по форме № 286.

Начало занятий на вечернем отделении 1 октября, на дневном отделении — 1 декабря.

Слушателям дневного отделения выплачивается стипендия, иногородним предоставляется общежитие.

Слушатели вечернего отделения, успешно выдержавшие выпускные экзамены, зачисляются без вступительных экзаменов на I курс вечернего и дневного отделения института, слушатели дневного подготовительного отделения — на I курс дневного отделения института.

Обращаться по адресу: 160600, г. Вологда, ул. Ворошилова, 3, ком. 26. Телефон: 2-26-24.

ВОЛОГОДСКОМУ СПИРТОВОДОБЪЕДИНЕНИЮ
для работы на ликеро-водочном заводе
ТРЕБУЮТСЯ:

ПРОВОДНИКИ по сопровождению готовой продукции, **ГРУЗЧИКИ, РАБОЧИЕ** в цеха, **НАЛАДЧИКИ** машин и оборудования, **СЛЕСАРИ-РЕМОНТНИКИ, ТОКАРЬ, ЭЛЕКТРОМОНТЕР, РАБОЧАЯ** спиртоприемного отделения, **РАБОЧИЙ** материального склада, **МАШИНИСТКА.**

Обращаться по адресу: ул. III Интернационала, 39.

АВТОКОЛОННА № 1117
ПРИГЛАШАЕТ НА РАБОТУ:

ВОДИТЕЛЕЙ первого, второго и третьего классов, **СЛЕСАРЕЙ** по топливной аппаратуре, **КАРБЮРАТОРЩИКОВ, МОТОРИСТОВ, ШИНОМОНТАЖНИКОВ** и **УЧЕНИКОВ** по этим специальностям; **МОЙЩИЦ** автобусов, **САНТЕХНИКОВ, ЭЛЕКТРОМОНТЕРОВ, ЭЛЕКТРИКОВ-СИЛОВИКОВ, КОЧЕГАРОВ, КУЗНЕЦОВ, ЗОЛЬЩИКОВ, КОНДУКТОРОВ, КОНТРОЛЕРОВ** автобусов, **КАССИРА** по пересчету выручки, **КАССИРА** по выдаче абонементных талонов, **ГАРДЕРОБЩИЦ** (пенсионерам сохраняется пенсия), **РАБОЧИХ** в столовую, **МЕДИЦИНСКИХ РАБОТНИКОВ** на осмотр водителей (можно по совместительству), **МЕХАНИКОВ ОТК, НАЧАЛЬНИКА** отдела материально-технического снабжения, **ВОСПИТАТЕЛЕЙ** и **НЯНЬ** в детский сад № 79.

Обращаться по адресу: ул. Чернышевского, 135.

ВНИМАНИЮ ВОЛОГЖАН!
17 сентября на городском рынке проводится ЯРМАРКА-БАЗАР «ДАРЫ ОСЕНИ» по продаже сельхозпродуктов.

Для участия в ярмарке приглашаются совхозы и колхозы, садово-огороднические товарищества.

Дирекция рынка.

К СВЕДЕНИЮ ВОЛОГЖАН!

В связи с массовым отвлечением автобусов с городских маршрутов для перевозки трудящихся на сельскохозяйственные работы интервалы движения автобусов будут увеличены.

Центральная эксплуатационная служба.

НАШ АДРЕС: **Вологда-1, ул. Челюскинцев, 3**

Вход с улицы Октябрьской
ПОЧТОВЫЙ ИНДЕКС 160001.

ТЕЛЕФОНЫ: зам. редактора — 2-31-41, зам. редактора — 2-31-35, ответственный секретарь — 2-32-51, секретариат — 2-53-31, отделы: партийной жизни — 2-55-70, пропаганды марксизма-ленинизма — 2-01-72, промышленности и транспорта — 2-05-13, 2-10-62, строительства — 2-55-30, сельскохозяйственный — 2-04-85, советского строительства и быта — 2-03-37, культуры — 2-31-40, информации — 2-55-23, 2-31-42, писем трудящихся и работы с рабселькорами — 3-42-44, 2-00-32, приемная писем — 2-00-33, бухгалтерия — 2-55-40, прием объявлений — 2-04-61.

ГЕ—2908. Газета выходит 300 раз в году. Объем 2 п. л. Индекс 51080. Печать высокая. Тир. 109 000. Зак. 6834. Вологодская областная типография, 160001, г. Вологда, ул. Челюскинцев, 3.