ПРОЛЕТАРИИ ВСЕХ СТРАН, СОЕДИНЯЙТЕСЬ!

КРАСНЫЙ СЕВЕР

СРЕДА, 19 ОКТЯБРЯ 1983 года
№ 239 (19903)
Цена 3 коп.

…ЕТА ОСНОВАНА …МАЕ 1917 ГОДА
…ыходит шесть …аз в неделю

ОРГАН ВОЛОГОДСКОГО ОБЛАСТНОГО КОМИТЕТА КПСС И ОБЛАСТНОГО СОВЕТА НАРОДНЫХ ДЕПУТАТОВ

ПО СТРАНЕ СОВЕТОВ

ВОЛЖСКИЙ (Волгоградская область), 18. **Прогрессивную технологию освоил** коллектив управления «Волгоградгидрострой», сооружающий крупный цех Волжского трубного завода. Теперь основные монтажные, отделочные, изоляционные и другие работы ведутся на земле. Монтаж перекрытий корпуса осуществляется укрупненными блоками. Это позволило более чем вдвое повысить темпы строительства, улучшить условия труда строителей.

ЛЬВОВ, 18. **До морозов останутся нетронутыми запасы кормов,** заготовленные на стойловый период содержания скота в хозяйствах горных районов Львовской, Ивано-Франковской и Закарпатской областей. В рационах кормления здесь, как и летом, преобладает сочная масса, поступающая на фермы прямо с полей. Продлить на несколько недель действие «зеленого конвейера» помог новый сорт озимого рапса «дублянский», выведенный львовскими селекционерами. За один укос с гектара его посевов получают до 400 центнеров высокобелкового корма.

КРАСЛАВА (Латвийская ССР), 18. **Вместе с хуторами переселяются в новый поселок** земледельцы совхоза «Андрупене» Краславского района. Перестроенные старые дома по комфортабельности не уступают сборным коттеджам, выпускаемым промышленностью. Их внутренняя планировка проводится по вкусу семьи, а возведение такого дома обходится в два раза дешевле, чем сборка нового. Хуторские дома в индивидуальном кооперативном строительстве все больше используют и другие хозяйства Латвии.

МОСКВА, 18. **Дополнительные социалистические обязательства принял** коллектив столичного обувного объединения «Заря». Развернув соревнование за увеличение выпуска отличных товаров, работники предприятия наметили к концу пятилетки две трети продукции выпускать с государственным Знаком качества, освоить 800 новых моделей обуви. Достичь этих результатов решено в результате дальнейшего технического обновления производства, совершенствования организации труда, укрепления связей со смежниками и торговлей.

ТАЛДЫ-КУРГАН, 18. **В безотходную отрасль превратил выращивание кукурузы межколхозный завод,** построенный в центре Панфиловской долины по инициативе совета местного РАПО. Сегодня он начал вырабатывать кормовую добавку для скота из кукурузных кочерыжек. Продукции нового предприятия хватит для животноводческих хозяйств нескольких районов.

НОВОСИБИРСК, 18. **Проблемам современности на киноэкране посвящено** открывшееся сегодня в Новосибирске расширенное заседание секретариата правления Союза кинематографистов СССР. В программе — творческие дискуссии об отображении средствами кино героических свершений современников, встречи мастеров экрана с учеными Академгородка, коллективами промышленных и сельскохозяйственных предприятий. В кинотеатрах и клубах города начался показ новых работ советских кинематографистов. Среди них ленты «Без свидетелей», «Пацаны», «Магистраль», «Торпедоносцы».

ЗАПОРОЖЬЕ, 18. **Новый троллейбусный маршрут открыт** сегодня в Запорожье. Он связал центр города с промышленным районом. С начала пятилетки в городе вступили в строй шесть троллейбусных и трамвайных маршрутов.

АРТЕМ (Приморский край), 18. **На промышленную основу переводится** производство диетического мяса в Приморье. Здесь вошла в строй последняя очередь крупнейшей на Дальнем Востоке бройлерной фабрики «Михайловская» — сданы в эксплуатацию еще восемь механизированных цехов, двадцать один птичник, склад концентрированных кормов. Мощность фабрики рассчитана на производство десяти миллионов бройлеров в год.

КИШИНЕВ, 18. **Улучшить санитарную службу здравоохранения** в Молдавии помогут кабинеты НОТ и информации. Первый из них открыт сегодня в поселке Лазовск. Для районных врачей здесь собрана литература по экологии, знакомящая с новинками в охране окружающей среды. Здесь представлены методические пособия по профилактике профессиональных заболеваний в сельском хозяйстве. По программе НОТ здравоохранения, реализуемой в Молдавии, кабинеты такого профиля создаются сейчас на всех санитарно-эпидемиологических станциях в городах и районах республики.

(ТАСС).

Коммунисты! Будьте в авангарде всенародной борьбы за выполнение исторических решений XXVI съезда партии, ноябрьского и июньского Пленумов ЦК КПСС!

(ИЗ ПРИЗЫВОВ ЦК КПСС).

НАВСТРЕЧУ ОКТЯБРЮ

…ллионная …на

…Миллионная с начала го… …товна стали выплавлена …двенадцатой двухванной …мартеновской печи … цеха …овецкого металлурги… …комбината.

…нынешнем году этот ру… …определяющий годовую …мощность агрегата, …ут на две недели рань… …в прошлом. И это не … Производство стали … постоянно растет. До… …сказать, что выпуче… …агрегате производится …надцать плавок в … Еще несколько лет на… …ный показатель считал… …рдным.

…производство метал… …печи растет прежде … за счет ускорения тем… …ческого прогресса. … году здесь внед… …немало новинок, давших … экономический эф… Наиболее значительная … — это так называемый …рвный сталевар», или … которая контролирует …ые параметры плавки. …ырские бригады В. Д. …, А. Попова, П. А. …, В. А. Гудкова, обслу… …ие двенадцатую печь, …ли лидерами общецехо… …соревнования в честь 66-й …ы Великого Октября. …ими сверхплановом …11 тысяч тонн стали.

А. ЮЖИН.

…опере… …ением

…Коллектив Тотемской …ьмоловой ПМК до… …выполнил план де… …месяцев. С начала го… …на сельских объектах …ведено работ на 1260 …рублей.

…дни строители межко… …ы на важнейших …ых объектах. Так, в …е «Моссево» заканчива… …работы на коровнике. В … колхозе «Заветы … в ближайшие дни …дельвают в сдаче те… … В колхозе «Николь… …завершаются отделоч… …работы в здании детского …а на 90 мест. Хоро… …дорок — благоустроен… …ищи дом скоро получат …ищи совхоза «Тотем…

Наш соб. корр.

…р …нового бора

…хорошими показателя… …заканчивает сезон кол… …Сотозерского мас… …лесного участка Белозер… …филиала объедине… …«Вологдахимлес». План …выполнен на 120 …центов, дано дополни… …тонн химсы…

…стал возможен благо… …трудовой дис… … умению соблюдать …подсочки и сбора …сосновой живицы. …ение стимулятор, при… …на березового …ивает выход живицы …роком участке остает… … Высоких тру… …результатов добились …И. Р. Анискин и А. И. … Они добыли по пять …ны вместо трех по …

К. ЖОГИНА,
… Белозерского фи… …объединения «Во… …лес».

ЖИВОТНОВОДСТВО — УДАРНЫЙ ФРОНТ

Прибавка — 200 килограммов

ПЕРЕКЛИЧКА РАБОТНИКОВ ФЕРМ

1983 год для коллектива фермы Перкумзь сложился неплохо. За девять месяцев получено на 164 килограмма молока в среднем от коровы больше, чем за тот же период прошлого года. У отдельных доярок этот показатель еще выше.

В общий успех вложил свой труд каждый, кто связан с отраслью. Хочется отметить большую заботу бригадира коммуниста А. Н. Околова. Под его руководством в бригаде заготовлено сочных кормов больше прошлогоднего. Зимовку скота начали организованно: уже в начале октября скот разместили в стойлах. Сразу же ввели зимние рационы.

Обслуживание механизмов, отладка их поручены старательному колхознику В. Н. Околову. И подвозчик кормов А. Меличев не допускает перебоев в снабжении фермы фуражом. Работаем дружно, учимся друг у друга бережному, экономному обращению с кормами. Не допускаем их перерасхода. Перенимаем друг у друга опыт раздоя коров. С наступлением заморозков введем в рацион хвойную муку.

Коллектив животноводов принял обязательство: получить за стойловый период 1983—1984 года в среднем от коровы на 200 килограммов молока больше, чем за прошлую зимовку. Обеспечим улучшение качества продукции, доведем товарность молока до 90 процентов. Сохраним весь народившийся молодняк.

Мы призвали всех животноводов района включиться в соревнование за лучшие результаты в производстве молока и мяса.

Т. СМИРНОВА,
доярка колхоза «Родина» Белозерского района.

ГОДОВОЙ — ДОСРОЧНО

Животноводы многих хозяйств Усть-Кубинского района в этом году добились значительных успехов в наращивании объемов производства животноводческой продукции. Особенно успешно поработали труженики совхоза «Залесье». Они первыми в районе, еще в сентябре, выполнили годовой план продажи молока государству в объеме 1950 тонн. Свыше 3300 килограммов молока от коровы получил дояр В. А. Волков. Вячеслав Анфинодорович — умелый специалист своего дела. В нынешнем году, например, он вышел победителем районного соревнования мастеров машинного доения коров, участвовал в областных соревнованиях. Хорошо идут дела и у доярок фермы Ерино, где также перекрыт трехтысячный рубеж по продуктивности коров. Самый высокий валовой надой — свыше 1500 центнеров — в стаде доярки Ильинской фермы А. И. Соколовой. Кстати, к этому рубежу близки В. А. Волков, Н. Н. Козлова и некоторые другие животноводы.

В счет 1984 года реализует молочную продукцию и коллектив совхоза имени Ленина. Например, доярки фермы Андреевская за девять месяцев увеличили надой в среднем от коровы на восемь центнеров молока в сравнении с этим же периодом прошлого года. В соревновании за наивысшую продуктивность скота первенство удерживает доярка фермы Коровино М. А. Лукшина.

В этом успехе хозяйств немалая заслуга зоотехников А. И. Томиловой и Е. Н. Окатовой, которые работе ферм уделяют повседневное внимание.

Т. РУСИНА.

МИРУ — МИР!

На собрании представителей трудовых коллективов Никольского района единодушно одобрена внешняя политика Советского государства, выраженная в Заявлении Генерального секретаря ЦК КПСС, Председателя Президиума Верховного Совета СССР Ю. В. Андропова.

Врач В. Т. Шамаев, директор Никольского леспромхоза В. П. Кудринский от имени своих коллективов высказали гневное осуждение агрессивных устремлений США.

Телятница колхоза имени Павлова Т. Н. Цыпышева заявила:

— Все мы знаем, что это большое счастье — жить и трудиться под мирным небом. И за это мы благодарны партии, Советскому правительству, которые неустанно борются против гонки вооружений, против опасности новой мировой войны. Очень хочется, чтобы наши дети никогда не видели ужасов войны. Будем лучше трудиться, чтобы богаче и сильнее стала наша страна.

Ветеран Великой Отечественной войны, председатель исполкома Пермасского сельского Совета В. Н. Береснев, как все фронтовики, хорошо знает, что такое война. Он сообщил, что сейчас, когда авантюристическая политика правящих кругов США до предела накалила международную обстановку, серьезно угрожает делу мира, жители сельсовета активно вносят средства в Фонд мира и стремятся работать еще лучше.

В. КАПЛИН.

КРАСНЫЕ ЗНАМЕНА — ПОБЕДИТЕЛЯМ

Рассмотрев итоги социалистического соревнования городов и районов, коллективов предприятий и организаций за повышение эффективности производства и улучшение качества работы, успешное выполнение плана экономического и социального развития области за третий квартал 1983 года, бюро обкома КПСС, исполком областного Совета народных депутатов, президиум областного совета профсоюзов и бюро обкома ВЛКСМ признали победителями в социалистическом соревновании по итогам работы **промышленности** город **Сокол, Грязовецкий** и **Кичменгско-Городецкий** районы.

Трудящиеся города Сокола план по реализации продукции выполнили на 101,2 процента, производительности труда — на 102, выпуску товаров народного потребления — на 108 процентов.

Коллективы предприятий Грязовецкого района план по реализации продукции выполнили на 103 процента, производительности труда — на 107, по выпуску товаров народного потребления — на 104 процента.

Коллективы предприятий Кичменгско-Городецкого района план по реализации продукции выполнили на 104,9 процента, по производительности труда — на 105 процентов, выполнен план по выпуску товаров народного потребления.

Город Сокол, Грязовецкий и Кичменгско-Городецкий районы награждены переходящими Красными знаменами обкома КПСС, облисполкома, облсовпрофа и обкома ВЛКСМ.

Победителем в социалистическом соревновании **транспортных организаций** признан коллектив **управления железнодорожного транспорта Череповецкого металлургического комбината.**

План перевозки грузов выполнен на 101 процент, производительности труда — на 101, себестоимости перевозок — на 99,2 процента, сокращены простои вагонов под погрузкой и выгрузкой.

Коллектив управления железнодорожного транспорта Череповецкого металлургического комбината награжден переходящим Красным знаменем обкома КПСС, облисполкома, облсовпрофа и обкома ВЛКСМ.

Отмечена положительная работа по перевозкам грузов и пассажиров в третьем квартале Вологодского отделения Северной железной дороги и Вологодского объединенного авиаотряда Ленинградского управления гражданской авиации.

Победителем в социалистическом соревновании по **капитальному строительству** среди районов второй группы признан **Сямженский** район.

В Сямженском районе план капитальных вложений выполнен на 109, строительно-монтажных работ — на 129 процентов. Выполнен план ввода жилья.

Сямженский район награжден переходящим Красным знаменем обкома КПСС, облисполкома, облсовпрофа и обкома ВЛКСМ.

Ввиду невыполнения условий социалистического соревнования городами областного подчинения и районами первой группы, переходящие Красные знамена не присуждены.

Победителями в социалистическом соревновании по **жилищному** и **социально-культурному строительству** признаны город **Вологда** и **Никольский район.**

План по вводу жилых домов коллективами строительных организаций и предприятий города Вологды за 9 месяцев выполнен на 113 процентов, использовано 68 процентов годового лимита государственных капитальных вложений.

Коллективами строителей и предприятий Никольского района план по вводу жилых домов по всем источникам финансирования выполнен на 128 процентов, годовой лимит капитальных вложений освоен на 74 процента.

Никольский район награжден переходящим Красным знаменем обкома КПСС, облисполкома, облсовпрофа и обкома ВЛКСМ. За городом Вологдой оставлено переходящее Красное знамя обкома КПСС, облисполкома, облсовпрофа и обкома ВЛКСМ.

Победителями в социалистическом соревновании **строительных организаций,** занятых на строительстве объектов сельского хозяйства Нечерноземной зоны РСФСР, признаны коллективы **передвижной механизированной колонны № 90 треста «Вологдасельстрой»** и **Бабушкинской межколхозной передвижной механизированной колонны объединения «Облмежколхозстрой».**

Коллективом передвижной механизированной колонны № 90 план строительно-монтажных работ по генподряду выполнен на 107, в том числе собственными силами — на 100,3, производительности труда — на 121,8 процента.

Коллективом Бабушкинской межколхозной передвижной механизированной колонны план строительно-монтажных работ по генподряду выполнен на 122,9, в том числе собственными силами — на 120,3, производительности труда — на 121,4, вводу жилой площади — на 114,2 процента.

Коллективы передвижной механизированной колонны № 90 треста «Вологдасельстрой» и Бабушкинской межколхозной передвижной механизированной колонны объединения «Облмежколхозстрой» награждены переходящими Красными знаменами обкома КПСС, облисполкома, облсовпрофа и обкома ВЛКСМ.

Горкомам и райкомам КПСС, горрайисполкомам, партийным, профсоюзным, комсомольским организациям, хозяйственным руководителям предприятий промышленности, транспорта и строительных организаций предложено повысить уровень организаторской работы по совершенствованию социалистического соревнования в свете требований постановления ЦК КПСС «О совершенствовании организации, практики подведения итогов социалистического соревнования и поощрения его победителей».

Наметить и осуществить конкретные меры по обеспечению безусловного выполнения каждым трудовым коллективом планов и принятых социалистических обязательств на 1983 год.

Экспозиция на ВДНХ

Коллектив Череповецкого металлургического комбината был признан победителем Всесоюзного социалистического соревнования в честь 60-летия образования СССР и занесен на Доску почета Выставки достижений народного хозяйства, а в настоящее время в павильоне «Черная металлургия» ВДНХ готовится к открытию новая экспозиция «Череповецкий металлургический комбинат — победитель Всесоюзного социалистического соревнования». На ней будут представлены образцы продукции Северной Магнитки.

Турникеты с фотографиями расскажут об истории развития комбината, организации на нем социалистического соревнования, о выполнении комплексной программы увеличения производства металла и высокоэффективных видов проката. Наглядно отразится работа коллектива комбината по профессиональной ориентации молодежи, деятельности наставников, рационализаторов и изобретателей.

Г. СИЗОВА.

За пять лет работы в пятом производстве Вологодского оптико-механического завода имени 60-летия Союза ССР электромонтажница В. Г. Семенова стала опытным специалистом.
Фото Н. ЧЕСНОКОВА.

ОФИЦИАЛЬНЫЙ ОТДЕЛ

Исполком областного Совета народных депутатов рассмотрел вопрос о работе Белозерского райисполкома по обеспечению сохранности социалистической собственности. Отмечено, что правоохранительными органами района, руководителями предприятий, организаций, колхозов немало делается для сохранения государственного и общественного имущества. Тем не менее проводимая работа не отвечает требованиям дня. В районе низка эффективность правоохранительных мер, не проявляется наступательности в борьбе с хищениями, должностными и хозяйственными преступлениями.

Исполком областного Совета обязал Белозерский райисполком обеспечить строгий контроль за сохранностью общественной собственности, решительно бороться с проявлениями расточительства, бесхозяйственности, посягательствами на народное добро.

На заседании исполкома областного Совета рассмотрен также вопрос о развитии физической культуры и спорта в Грязовецком районе. Несмотря на то, что в последние два года в районе увеличилось число занимающихся физкультурой, возросли массовость спортивных соревнований, их оздоровительная направленность, возможности развития физкультуры и спорта используются слабо.

Облисполком определил пути устранения недостатков, предложил Грязовецкому райисполкому, его комитету по физической культуре и спорту усилить контроль за сдачей в коллективах норм комплекса ГТО, развивать физкультурно-массовую работу по месту жительства, добиваться эффективного использования спортивных сооружений.

…КОНТРОЛЕ — ВЫПОЛНЕНИЕ ОБЯЗАТЕЛЬСТВ

…ГЛАВНЫЙ ФАКТОР

…родукция — кормовые дрожжи — не … на Сухонском целлюлозно-бумажном …оде. Но она пользуется большим … на животноводческих фермах, ком…ых заводах, птицефабриках. В де…дресов отправляют кормовые «витамины» труженики спирто-дрожжевого цеха, внося тем самым свой вклад в осуществление Продовольственной программы. Как работает коллектив над увеличением выпуска продукции, какие резервы используются для того, чтобы полнее удовлетворять заявки животноводов, птицеводов?

…логия получения кор… …дрожжей сложная. …являются сульфитные …которые образуются …ате варки целлюло… …длительной обработ… …их получаются техни… …этиловый спирт, кор… …дрожжи, литейный кон… На нынешний год …ки цеха брали обяза… …получить сверх пла… …тонн кормовых «витаминов». Но этот рубеж был достигнут раньше срока. Коллектив пересмотрел обязательства, решив увеличить сверхплановое производство дрожжей в два раза. И теперь на всех участках идет напряженная работа, направленная на выполнение повышенных обязательств.

Может показаться, что прибавка выпуска дрожжей в десять, да и в двадцать тонн не столь весома, что в коллективе чересчур осторожничают, намечая сверхплановое производство продукции. Нет, дело — в обстоятельном расчете своих сил и возможностей.

— За последние три года, — рассказывает инженер-технолог З. Н. Савватина, — в производстве этилового спирта были установлены две новые титановые колонны более высокой мощности. Снизились потери времени на их чистку. А в дрожжевом производстве была проведена некоторая модернизация дрожжерастильных чанов, позволившая увеличить выход продукции. Эта работа проведена силами ремонтно-механической группы цеха.

Совершенствование оборудования, как видно, ведется, что в определенной мере способствует росту выпуска продукции. Но важно и другое: в нынешнем году производительность труда в цехе составила 114 процентов к плановой. И это, как считают специалисты, явилось главным слагаемым успешной работы. Чем же обеспечен рост производительности труда?

В каждой из смен, а их — четыре — есть люди, которые трудятся с полной отдачей сил, подают пример другим. Это — аппаратчик Н. Д. Матвеева, оператор М. А. Молева, выпарщик Р. А. Селиванова, слесарь-ремонтник Л. Н. Жуков. Опыт лучших стремятся в цехе брать на вооружение, распространять. Особенно он пригодился в освоении смежных профессий, в расширении зон обслуживания оборудования.

— В нашей смене почти все владеют смежными профессиями, могут встать на любой участок, — говорит мастер С. А. Ванеева. — Причем обучение идет прямо на рабочих местах. Помогают в этом деле и специалисты цеха. Владение смежными профессиями дает возможность расставлять людей так, как того требуют нужды производства, появляется возможность совмещать работу по обслуживанию оборудования на нескольких участках. А отсюда — повышение производительности труда. В смене есть и наставники, так что молодежь, приходящая в коллектив, с их помощью быстрее в нем осваивается.

Повышению отдачи каждого на своем рабочем месте способствует и объединение выпарщиков, аппаратчиков, операторов, других специалистов в комплексные сквозные бригады с применением в них коэффициента трудового участия. Усилия бригад направлены на достижение высокого конечного результата, здесь каждый стремится не подвести товарищей, поощряется деловитость, сознательное отношение к делу. И это тоже немаловажный фактор в обеспечении четкого ритма, в уплотнении рабочего времени.

Во внутрицеховом соревновании смены составляют друг другу острое соперничество — свидетельство высокого мастерства тружеников каждой из них. Лучшие определяются по многим показателям, но основными являются ритмичный выпуск продукции с меньшим числом работающих, состояние трудовой дисциплины. То есть и при подведении итогов трудового соперничества поощряется в конечном счете высокая производительность труда — главный фактор уверенного выполнения планов и обязательств коллективом спирто-дрожжевого цеха.

А. ЧЕЧКИН.

ПО СТРАНИЦАМ ЦЕНТРАЛЬНЫХ ГАЗЕТ

О ДЕЛАХ ВОЛОГЖАН

«Сквозь призму обычных дел» — под таким названием в газете **«Сельская жизнь»** за 16 октября напечатана статья секретаря парткома совхоза «Красная звезда» Вологодского района т. Шишовой.

«У дружбы нет расстояний» — в информации под таким названием, напечатанной в **«Учительской газете»** за 15 октября, рассказывается о том, что школьники Череповца готовят выставку рисунков и поделок для финского города-побратима Раахе.

Ответ на вопрос жителя поселка Михайловка Тотемского района А. В. Малевинского опубликован в газете **«Лесная промышленность»** за 15 октября.

О дружиннике Александре Блинове из Вологодского речного порта рассказывается в корреспонденции «Дружинник», напечатанной в газете **«Водный транспорт»** за 15 октября.

ПАРТИЙНАЯ ЖИЗНЬ: ОТЧЕТЫ И ВЫБОРЫ

ВЫШЕ УРОВЕНЬ РУКОВОДСТВА

Потоки клеветы на Советский Союз, лжи и дезинформации обрушивает сегодня на мировую общественность империалистическая пропаганда, сказал в своем выступлении на отчетно-выборной партийной конференции 23 ГПЗ старший мастер шлифовально-сборочного цеха № 5, заместитель секретаря цеховой парторганизации Е. Б. Ракчеев. Обстановке все усиливающегося милитаристского психоза, нагнетаемого администрацией США, советские коммунисты обязаны противопоставить выдержку и сплоченность, умение повести за собой людей, организовать их на высокопроизводительный труд, на укрепление экономической мощи нашего государства. В наши дни как никогда зримо ощущается четкая связь между будничными делами каждого трудового коллектива и большой мировой политикой.

Именно с этих позиций и рассматривали коммунисты ведущего в областном центре предприятия деятельность своего парткома за отчетный период. Достижения, несомненно, есть. Они отмечались и в отчетном докладе секретаря парткома В. С. Чумакова, и в выступлениях делегатов конференции. За минувшие три года на заводе введены мощности по производству 17,7 миллиона штук подшипников и 300 тысяч тонн штамповок. Общий объем производства по сравнению с 1980 годом вырос на 23,8 процента, выпуск подшипников — на 11 процентов. Прирост производства достигнут в основном за счет роста производительности труда. Решаются вопросы социально-экономического развития коллектива, ввода новых производственных мощностей.

Однако, как неоднократно подчеркивали делегаты конференции, к оценке достигнутых результатов следует подходить со всей партийной строгостью и принципиальностью, сосредоточить внимание на нерешенных вопросах и недостатках. Если бы каждый руководитель, инженерно-технический работник, каждый коммунист предельно усилил спрос к себе и к окружающим, результаты могли бы быть гораздо весомее.

По итогам двух с половиной лет пятилетки завод задолжал государству 70 тысяч штук подшипников. Особенно много неурядиц наблюдается в выполнении договорных обязательств. Реализация продукции с учетом выполнения обязательств по поставкам составила всего лишь 93,5 процента. Завод понес ущерб от штрафных санкций на сумму 4700 тысяч рублей. Только за девять месяцев текущего года уплачено штрафов за недопоставку подшипников на сумму 2400 тысяч рублей. По-прежнему в цехах предприятия процветает штурмовщина: почти 50 процентов продукции выпускается в третью декаду месяца.

Некоторые руководители цехов и служб склонны объяснять трудности, сложившиеся на предприятии, недопоставками металла. Но, как отмечали делегаты, это лишь одна из причин. Главное же — низкий уровень производственного процесса, формализм в соревновании, во внедрении бригадной формы организации труда, слабое использование технологических достижений родственных предприятий.

Партком завода в отчетном периоде принимал много хороших решений, поддержал ряд ценных инициатив, а вот контроля за реализацией собственных решений было явно недостаточно. Когда-то на 23 ГПЗ, говорили начальник ЦПТА-1 В. В. Усачев и председатель комитета народного контроля В. А. Шутов, развертывались замечательные почины: «Каждому станку — паспорт эффективности», передача оборудования от смены к смене на ходу. Теперь эти почины, сулившие высокий экономический эффект, канули, как говорится, в Лету. В свое время на заводе проводилась экономическая конференция, рассмотревшая узловые вопросы совершенствования производства, были разработаны хорошие мероприятия, издан приказ о их внедрении, но партийный комитет ни разу не вернулся к рассмотрению этого вопроса.

Несколько лет назад на 23 ГПЗ была успешно внедрена комплексная система управления качеством, которой не без основания гордились заводчане. Сейчас и в этом направлении наблюдаются сбои. Если в 1981 году завод получил 10 рекламаций на отгруженную потребителю продукцию, то за девять месяцев текущего года их уже 18. По рекламациям в текущем году уплачено штрафов 110 тысяч рублей. Кстати сказать, с браконеделов удержано только 1,43 процента потерь от брака.

Не количество принимаемых решений, а четко налаженный трудовой ритм может обеспечить успех дела, сказал в своем выступлении председатель профсоюзного комитета завода В. М. Сермягин. Правильные слова. Четкий трудовой ритм зависит от стабильности коллектива, от состояния трудовой и производственной дисциплины. Но о какой стабильности можно вести речь, если за годы одиннадцатой пятилетки через отдел кадров принято на работу 7425, а уволилось 7504 человека, хотя до плановой численности не хватает 500 работников. Велика текучесть кадров среди инженерно-технических работников. Не все ладно на заводе и с состоянием трудовой дисциплины.

Стабильность коллектива во многом определяется обеспеченностью рабочих жильем, объектами соцкультбыта. К сожалению, руководство завода, партийный и профсоюзный комитеты слабо борются за наращивание объемов такого строительства хозяйственным способом. Завод в этом отношении отстает от других предприятий областного центра, хотя возможности для строительства хозяйственным способом имеет большие.

Делегаты конференции резко критиковали партийный комитет за недостатки в организационно-партийной работе. Новому составу парткома предложено усилить внимание к подготовке кадров, в том числе руководящих и инженерно-технических работников, вплотную заняться расстановкой коммунистов на решающих участках производства. Не может быть терпимо такое положение, когда почти в ста заводских бригадах нет ни одного члена партии. Следует увеличивать в бригадах число партгрупп и парторганизаторов. Коренным образом надо менять отношение к контролю и исполнению принимаемых решений.

Июньский (1983 г.) Пленум ЦК КПСС указал точные направления идеологической работы нашей партии. Коммунисты 23 ГПЗ не раз останавливались на этих направлениях в своих выступлениях на конференции. Критерий идеологической работы, по их мнению, должен быть один: эффективность проводимых мероприятий, конкретная отдача в укреплении дисциплины, в сознательном отношении к труду каждого работника, в повышении чувства личной ответственности за дела коллектива. Это требование партии — не кратковременная кампания, отмечали выступающие, а последовательная и долгосрочная линия, призванная победить расхлябанность на всех уровнях производства.

Деловой, нелицеприятный разговор, состоявшийся на партийной конференции 23 ГПЗ, несомненно, поможет, как подчеркнул в своем выступлении первый секретарь Вологодского горкома КПСС В. А. Купцов, обеспечить резкое повышение уровня руководства заводом, укрепить трудовую и политическую активность рабочего коллектива.

Секретарем парткома 23 ГПЗ избран С. Ф. Кудринский.

В работе конференции принял участие второй секретарь обкома КПСС А. Г. Корнилов.

В. ЕЛЕСИН.

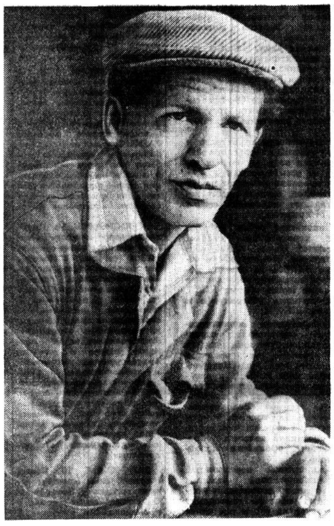

С ТОВАРАМИ В ГЛУБИНКУ

Колхозы «Строитель» и «Логдуз» — самые отдаленные хозяйства в Бабушкинском районе. До них от райцентра более ста километров. При таких расстояниях не всякий сможет выехать за покупками в Бабушкино. Помогают здесь работники Подболотского сельпо. Они регулярно выезжают с промышленными и продовольственными товарами в отдаленные населенные пункты — Верхотурье, Козлет, Еремино и другие деревни.

В этом году подболотские кооператоры сделали более десяти выездов и продали населению различных товаров на семь тысяч рублей. Хорошо налажена разъездная торговля также в Тимановском и Миньковском сельпо. Всего в текущем году кооператоры района 25 раз выезжали с товарами в глубинку.

А. ТРЕТЬЯКОВ, наш соб. корр.

*

Лучшим среди столяров-станочников Вытегорского деревообрабатывающего завода неоднократно признавался столяр 5-го разряда Анатолий Александрович Онькин. Своим опытом он охотно делится с молодежью.

На снимке: А. А. Онькин.
Фото Н. ЧЕСНОКОВА.

*

О ТЕХ, КТО РЯДОМ

Выбор на всю жизнь

В КРАСНОМ уголке Грязовецкого леспромхоза фотографировались передовики производства, участники Великой Отечественной войны. Когда очередь дошла до Константина Александровича Соколова, фотограф заметил:

— Вы уж чересчур серьезны. Ну-ка, выше голову! Смотрите вот сюда! Веселей смотрите. Да улыбнитесь, улыбнитесь, ведь ваш портрет будет красоваться на Доске почета!

А он, вконец смущенный, оправдывался:

— Да не научился я позировать-то. Снимался редко. Все по обязательным случаям. Снимайте уж какой есть.

Я тогда полюбопытствовал, что же это за обязательные случаи.

— В войну фотографировался на комсомольский билет, потом на паспорт, на шоферское удостоверение, на партийный билет, да еще, когда вручали орден.

Это главные вехи в биографии Константина Александровича Соколова. Биографии, которая органично и тесно вплетена в биографию нашей страны.

Родился он в 1927 году в деревне Займы. Детство (в сегодняшнем понимании этого слова) был лишен. Уже с двенадцати лет ходил за плугом и бороной, косил травы и жал хлеба, пас скотину и валил лес.

Началась война. И хоть далеко от вологодской деревни грохотала она, подросток Костя Соколов ощущал ее. Ощущал своей спиной, на которую навалилась непомерная трудовая ноша, оставленная ушедшими на фронт мужиками. Ощущал своим полупустым желудком. Он видел ее в заревованных глазах баб и ребятишек, получивших похоронки.

Он терпел, рано ставший хозяином в отцовской избе, поддерживал мать, младших братьев и сестру. Он терпел, главный деревенский работник, разминая ранним утром занемевшие после непродолжительного беспокойного сна ноги и плечи. Всовывал ноющие ноги в дырявые сапоги и месил холодную осеннюю хлябь, таскал мешки с зерном на телегу. Потом пятнадцать километров подталкивал плечом тяжело груженный воз, помогал выбивавшейся из сил лошаденке. Чтобы вовремя доставить на станцию Вохтога ценный груз. Чтобы вовремя он поступил на фронт, к солдатскому котлу.

Все тяготы и горести у деревенского паренька ассоциировались с одним страшным, ненавистным словом: фашисты. Как он жаждал бить их с оружием в руках. Как торопил время, дабы быстрей повзрослеть и очутиться на фронте. И как ликовал, когда стал членом Всесоюзного Ленинского Коммунистического Союза Молодежи: «Теперь непременно призовут в армию!».

Его черед пришел в 1944 году. Рядовой зенитно-артиллерийского полка Константин Соколов стал охранять советское небо от гитлеровских стервятников. И здесь вчерашний вологодский колхозник впервые по-настоящему осознал такие святые и величественные понятия, как Родина, Отчизна, родная Держава.

Когда командование предложило ему учиться на шофера, он, не задумываясь, согласился.

...Косте было лет десять, когда в его родную деревню впервые заехала райцентровская «полуторка». Бегая в густых клубах пыли за «живой» машиной, он тогда и предположить не мог, что сможет когда-нибудь сам управлять автомобилем. Мечта стать шофером ему тогда казалась такой же труднодоступной, как для сегодняшних ребятишек мечта стать космонавтом.

...Отсюда нетрудно представить, с каким старанием, рвением постигал он шоферские азы. Отсюда и истоки понимания того, почему он так ценит эту профессию, дорожит, гордится ею.

Трудно перечислить даже марки автомобилей, которыми довелось управлять рядовому Соколову. Тут и отечественные, и трофейные, грузовые и легковые.

ГРАЖДАНСКАЯ жизнь для него началась в 1951 году. Он стал шофером единственной в тогдашнем Грязовецком лесхозе автомашины ЗИС-5. Да и всего-то по Грязовцу тогда бегало, наверное, не больше 10—15 «полуторок» и ЗИСов.

О настоящей ремонтной базе оставалось только мечтать. Потому Константин Соколов был и шофером, и слесарем, и механиком.

Разные грузы доводилось перевозить ему. А с 1953 до 1967 года он вывозил главный груз предприятия — лес. О том, что к порученному делу он относился добросовестно, самоотверженно, с полной отдачей сил, свидетельствуют многочисленные почетные грамоты, нагрудные знаки «Победитель соцсоревнования» и главная награда — орден Трудового Красного Знамени, которого удостоен Константин Александрович Указом Президиума Верховного Совета СССР от 6 сентября 1966 года.

Вручение ордена было приурочено к Дню работников леса, профессиональному празднику, впервые тогда отмечавшемуся в нашей стране...

И опять напряженные трудовые будни.

БЕДА пришла неожиданно. В студеный декабрьский день 1967 года, разравнивая на возу скользкие заледеневшие бревна, Константин Александрович упал с лесовоза, получил тяжелую травму. Он нашел в себе силы довести машину до нижнего склада, разгрузить ее. И только потом его увезла машина скорой помощи.

Два месяца вылежал на больничной койке. Домой явился инвалидом второй группы. В ушах, как приговор, звучали слова доктора: «Об автомобиле забудьте. Навсегда. За баранку вы больше не сядете».

Смириться бы, жить спокойней, как рекомендовали врачи. В конце концов, ведь и поработано уже немало, только одного леса вывезено более 25 железнодорожных составов, не считая других грузов. Но нет-нет, да и беспокоил, волновал, звал на улицу звук автомобильного мотора.

Немало пришлось пережить в ту пору Константину Александровичу и его верной спутнице жизни Фаине Алексеевне, работавшей заведующей нижним складом.

Воля, поддержка жены, фронтовая и трудовая закалка помогли одолеть беду: через год Константин Александрович сел-таки за руль автомобиля. Вначале легкового, а потом и грузового.

Такого человека не могли не уважать в коллективе. К нему шли за советом, за помощью молодые и не только молодые водители. И находили совет и помощь. И по сей день находят.

В 1972 году Соколов стал кандидатом, а через год членом КПСС. Высокое звание коммуниста окрыляло Константина Александровича, заставляло подниматься на новые, более высокие ступени профессионального и гражданского возмужания. На протяжении ряда лет производственную деятельность совмещал с активной общественной работой — был членом профсоюзного комитета, председателем группы народного контроля, депутатом городского Совета двух созывов.

Силу примера коммуниста Соколова в коллективе трудно переоценить. Он тридцать восемь лет за рулем и не имеет ни одной аварии, никогда не лишался прав. В его трудовой книжке одна запись (не считая многочисленных записей в графе награждений и поощрений). За 32 года работы на предприятии он не имеет ни единого прогула, ни единого опоздания на работу, ни единого взыскания!

Такой яркий пример не мог не отразиться и на детях Константина Александровича. Его старший сын Михаил — шофер первого класса, водит мощный современный автомобиль КамАЗ. Второй сын Николай — слесарь, заочно учится в Грязовецком техникуме механизации и электрификации сельского хозяйства. Он не просто влюблен в машины и тракторы. Он их сам конструирует и собирает. Третий по счету сделанный его руками миниатюрный тракторок припаркован во дворе отца. На нем пашут огороды, возят с поля картошку, перевозят другие грузы в миниатюрной прицепной тележке. Дочь Константина Александровича Ольга сама не водит автомобили, но у нее муж — шофер. Мечтают стать шоферами и внуки Константина Александровича. По крайней мере, шестилетний Дима Соколов настойчиво твердит об этом.

Светло, радостно бывает в квартире Соколова-старшего, когда за праздничным столом собираются дети со своими семьями. Ведь собираются люди, которых объединяет не только семейное родство, но и общее дело, которому они верно служат.

Итак, можно говорить уже о семейной династии шоферов Соколовых, которую возглавляет Константин Александрович. Он, как и прежде, в трудовом строю, в его передней линии. Его автомобиль ГАЗ-66 всегда готов к новому рейсу.

Я поинтересовался, не одолевали ли его когда-нибудь сомнения в правильности выбора профессии. К примеру, в тот нелегкий для него период жизни, когда он был прикован к больничной койке?

Он ответил просто и коротко:

— Нет. Свою профессию я выбрал однажды и навсегда.

А. БЕЛУГИН, начальник Грязовецкого лесопункта.

ДИСЦИПЛИНА. ОРГАНИЗОВАННОСТЬ. ДЕЛОВИТОСТЬ.

Плюс хорошее настроение

Профсоюзные организации, администрация объединения, главка, всех подразделений понимают, что одними только требованиями и призывами желаемого результата в производственных делах не добьешься, поэтому важная роль отводится нами внепроизводственным факторам — организации быта, отдыха, культурно-массовой и спортивной работе.

Например, одно время строители домны № 5 тратили весь свой обеденный перерыв только на то, чтобы выстоять в очереди в столовой. Теперь положение исправлено: выстроены три новые столовые, а в них оборудованы автоматические раздачи пищи, введены комплексные обеды. Решен вопрос обслуживания строителей в заводских столовых. Естественно, что потери рабочего времени сократились.

С этими же целями приняты меры по улучшению работы магазинов по продаже промышленных и продовольственных товаров, книг, работы киосков «Союзпечати». Так, на комплексе домны № 5 оборудовано помещение промтоварного магазина, установлены еще три вагончика для тех же целей, открыт комплексный приемный пункт по приему заказов на ремонт и пошив одежды, обуви, заказов на химчистку, ремонт трикотажных изделий.

В целях укрепления дисциплины и усиления воспитательной работы многие мероприятия проводятся по месту жительства, особенно в молодежных общежитиях, которых у нас тридцать и в которых проживает девять тысяч человек.

В наших общежитиях имеются все коммунальные удобства, в них работает 27 буфетов, столовая. Но, как известно, не хлебом единым жив человек. В молодежных общежитиях организовано 33 лектория, 17 клубов по интересам. Только за 1982 год прочитано 1280 лекций и докладов, проведено 483 тематических вечера. Совместно с работниками кинотеатров «Современник», «Радуга», «Комсомолец» организуются дни кино, киновечера, встречи с ветеранами войны и труда, деятелями киноискусства. Вошло в практику проведение коллективных дней отдыха в городском парке, на агитплощадках. В общежитиях работает одиннадцать филиалов библиотеки, читателями которых являются восемьдесят процентов проживающих. В филиалах библиотеки постоянно организуются обзоры литературы, устные журналы, читательские конференции, литературные вечера.

В результате такой работы во многих общежитиях снизилось количество нарушений дисциплины и общественного порядка, среди жильцов общежитий стало значительно меньше прогульщиков. В общежитиях №№ 1, 7, 15, 18, 21 изжиты факты правонарушений.

Для усиления занятости людей в свободное время, лучшей организации отдыха мы стремимся в полной мере использовать Дворец культуры строителей, клубы, красные уголки. Во Дворце культуры работает три народных университета, 55 коллективов художественной самодеятельности, в которых насчитывается 1943 участника.

О том, с какой увлеченностью занимаются строители в своих клубах и коллективах художественной самодеятельности, свидетельствуют такие факты: шесть коллективов носят звание народных, ансамбль танца «Северные зори» является лауреатом премии Ленинского комсомола и многих фестивалей, далеко известны за пределами стройки и города хор «Северяночка», народный цирк. В прошлом году в клубах и ДКС состоялось 353 концерта художественной самодеятельности.

С каждым годом улучшаются условия для тех, кто предпочитает провести свое свободное время на свежем воздухе, на берегу реки с удочкой, в туристическом походе. Начаты работы по централизации и расширению базы отдыха «Строитель», строится лечебный корпус, улучшается коммунальное хозяйство.

Выполняя постановление ЦК КПСС и Совета Министров СССР «О дальнейшем подъеме массовости физической культуры и спорта», мы сосредоточили внимание профкомитетов и администрации на улучшении спортивно-массовой работы как одного из средств укрепления дисциплины. У нас создано 19 объединенных коллективов физкультуры, регулярно занимаются различными видами спорта 6584 человека. Ежегодно проводим зимние и летние спартакиады строителей и монтажников, командиров производства, комсомольского актива и другие. Только в зимней и летней спартакиадах 1983 года приняло участие более 12 тысяч человек.

Чтобы улучшить условия для занятий спортом, мы ведем реконструкцию стадиона «Строитель», построили спортзал в управлении механизации № 1, новые спортплощадки и футбольное поле на базе отдыха.

Сделано, конечно, далеко не все. Недавно на заседании профкомитета объединения мы рассмотрели ход выполнения плана социального развития коллектива на XI пятилетку. И особое внимание обратили на улучшение условий труда и быта работающих, организацию отдыха, совершенствование культурно-массовой и спортивной работы.

А. ГУДИН, заместитель председателя профсоюзного комитета Всесоюзного объединения «Череповецметаллургхимстрой».

ВЫРУЧИЛИ ШЕФЫ

Наряду с зерновыми, кормовыми и овощными культурами в совхозе на 250 гектарах выращиваем картофель.

Прошедшая уборка «второго хлеба» благодаря усилиям тружеников села была проведена в срок.

На картофельных плантациях ежедневно работали десять-одиннадцать комбайнов в агрегате с тракторами МТЗ-80, управляемых опытными специалистами, среди которых коммунист В. Н. Чистяков — руководитель безнарядного звена, В. В. Абрамов, С. М. Малышев, В. Н. Комаров, коммунист В. Н. Парфенов и другие.

Наряду с водителями совхоза С. Г. Суровцевым, Н. А. Новиковым, С. П. Котовым, А. И. Ганиным неплохо потрудились шоферы из Дудинской автоколонны Вологды. Весь световой рабочий день, даже в выходные, водители Николай Архипов, Сергей Староверов, Юрий Куницын занимались отвозкой картофеля от комбайнов в складские помещения.

Комсомольцы Сергей Попов, три Александра — Салдин, Комаров и Кривошонок — работали и на засыпке семенного материала.

Благодаря помощи водителей автопредприятая картофель был убран в назначенный срок.

В. ЗУБАКИН, бригадир совхоза «Новое» Сокольского района.

ПРОВОЖАЮТ В АРМИЮ

Большим праздником стали в Шекснинском районе торжественные проводы призывников в Советскую Армию. По традиции в районный Дом культуры приехали со всей округи все те, кто этой осенью станут солдатами.

С напутственным словом обратились к призывникам ветераны Великой Отечественной войны и труда, руководители предприятий и организаций, где работают виновники торжеств. Лучшим молодым производственникам были вручены памятные подарки. Будущие воины заверили присутствующих, что с честью будут нести свой долг, зорко стоять на страже мира, продолжать традиции отцов и дедов.

Работники Дома культуры, артисты детского народного театра «Чебурашка» подготовили для призывников большой концерт.

Л. ТУЗОВА.

КОНФЕРЕНЦИЯ АПТЕЧНЫХ РАБОТНИКОВ И ВРАЧЕЙ

В Вологде прошел областной семинар врачей и аптечных работников, который был посвящен рациональному использованию лекарственных средств.

Профессор Ярославского медицинского института заведующий кафедрой фармакологии В. Н. Саляев и профессор Л. В. Митина провели цикл занятий и прочитали ряд лекций по актуальным вопросам фармакологии. Были подробно рассмотрены механизмы действия различных лекарственных средств в связи с новыми научными открытиями.

Было уделено внимание и народной медицине, дано четкое определение значения народной медицины в современной терапии. По-новому освещены вопросы действия ряда лекарственных средств при различных заболеваниях.

Ученые Ярославля побывали и выступили на некоторых предприятиях и в лечебных учреждениях города.

Н. ПЕНЬКОВ.

«КРАСНОМУ СЕВЕРУ» ОТВЕЧАЮТ:

Главный инженер объединения «Облмежколхозстрой» А. С. БОРОУХИН

Статья «Качество — зеркало труда» («Красный Север» № 208) обсуждена в объединении. Факты, приведенные в ней, признаны правильными.

Для повышения качества строительно-монтажных работ в объединении внедряется комплексная система управления качеством.

Вологодским филиалом института ЯрославЦНИИ осуществляется авторский надзор на 26 объектах.

В объединении уделяется внимание повышению профессионального мастерства рабочих. Так, за первое полугодие 1983 года задание по подготовке новых рабочих и повышению квалификации наших производственников перевыполнено.

У наших соседей

ДОКУМЕНТЫ БЕЗ БУМАГИ

Представительная комис[сия] специалистов пришла [к] выводу, что созданный [на] заводе «Автотекст» объ[е]динения «Союз» автом[ат] «Оргтекст 2Д» достоин го[]сударственного Знака каче[]ства.

Это первый отечестве[н]ный компьютер для обра[]ботки текстов. Он являетс[я], как говорят на завод[е], «безбумажным конторщи[]ком», который может по за[]данной программе рег[и]стрировать, сортироват[ь], составлять, редактировать[,] воспроизводить на диспле[е] текстовые и табличные до[]кументы.

Автомат находит больш[ой] спрос, ибо его применени[е] приносит солидный эконо[]мический эффект. Так, [на] заводе-изготовителе на о[с]нове его создана автомат[и]зированная система соста[в]ления технологической до[]кументации, которая позв[о]ляет экономить в год свыш[е] 50 тысяч рублей.

(«Ленинградская правда»).

ОТКРЫВАЮТСЯ МАГАЗИНЫ

В Калининской облас[ти] хорошо известна инициат[и]ва ржевских кооператоро[в] по развитию торговой се[ти] в городе и районе. Неда[в]но в центре города Ржев[а] на улице Ленина, открыл[ся] еще один, четвертый [по] счету, магазин «Сельхо[з]продукты».

Открыты два новых м[а]газина на центральн[ых] усадьбах в совхозах «Пани[]ский» и «Возрождение».

(«Калининская правда»).

МЕДАЛЬ — РЕКОРДИСТКЕ

Корова по кличке Такт[ика] из стада колхоза «Орга[ни]затор» Архангельской о[б]ласти награждена медал[ью] ВДНХ СССР и лентой че[м]пиона породы. А кличка [и] номер ее занесены в Го[су]дарственную племенну[ю] книгу.

Признанием заслуг ж[и]вотноводов колхоза «Ор[га]низатор» стала и победа [во] всесоюзном конкурсе [по] развитию племенного ж[и]вотноводства.

Тактике сейчас семн[ад]цать лет (для сравнен[ия] скажем, что средний во[з]раст коров в колхозе [—] семь лет). Она принес[ла] уже пятнадцать телят, и т[е]перь на ферме широко р[аз]рослось ее высокопрод[ук]тивное потомство. Есть [не]мало дочерей, внучек, п[ра]внучек. За пятнадцать л[ак]таций от нее получено [] тонн молока.

(«Правда Севера»).

РАСТЕТ КОСТРОМА

Вырос и неузнаваемо [из]менился район Костромы [в] конце улицы Ленина, ко[то]рый называется Якиман[ка]. Еще лет десять тому на[зад] здесь в основном сто[яли] деревянные дома. А тепе[рь] район не узнать. Стоят [пя]тиэтажные дома, выро[с] девятиэтажное общежи[тие] архитектурного техникум[а], построены ясли-детсад, [от]крыты промтоварный ма[га]зин, почта. А недавно зде[сь] в доме № 18 открыл[ась] новая парикмахерская.

(«Северная правда»).

ДВАЖДЫ ВОКРУГ ЕВРОПЫ

Впервые в осеннее вр[емя] осуществляет буксиро[вку] понтона для тяжелого о[бо]рудования из Арктики [в] Черное море спасательн[ое] судно Мурманского экс[пе]диционного отряда авар[ий]но-спасательных, судопо[дъ]емных и подводно-техни[че]ских работ дизель-элект[ро]ход «Агат».

Ранее с Дуная они при[вез]ли понтон в Ленинград. [На] Неве на него было погруж[е]но оборудование для н[еф]тяников Крайнего Севе[ра]. «Агат» провел понто[н в] новый порт на Оби.

И вот вновь понтон [на] буксире у «Агата». Сп[аса]тельное судно доставит [его] из Обской губы в Изма[ил и] повторит рейс вокруг [Ев]ропы.

(«Полярная правда»).

«НЕБЫВАЛЬЩИНА»

Натурные съемки фил[ьма] под таким названием зав[ер]шились в Валдае Новгор[од]ской области.

Автор сценария и реж[ис]сер фильма — Сергей О[в]ров. Съемки велись в те[че]ние четырех месяцев в [де]ревнях Сухая Нива, Бор, [Бо]роцко и других. В массо[вых] сценах снимались жит[ели] города и района.

«Небывальщина» — [ска]зочный музыкальный фил[ьм] со старинными русск[ими] обрядами, ярмарка[ми,] свадьбами и т. д.

(«Новгородская правда»).

ПО СТРАНЕ СОВЕТОВ

ПЛАНЫ И СВЕРШЕНИЯ

Первые скважины Ямбурга

На севере Западной Сибири начато промышленное освоение Ямбургского газоконденсатного месторождения, которое по праву ресурсам уступает лишь крупнейшему в мире Уренгойскому. Сейчас здесь завершены испытания опытной эксплуатационной скважины.

Рядом с устьем реки Надым-Пурпейтокти, там, где проложен канал для подхода судов с грузами, стоит поселок из вагончиков, образованных две железнодорожные платформы. Здесь, в вагончиках, живут строители, работающие первой скважины.

Первопроходцев и ждет оборудование. Сначала — грузовики, вездеходы, бульдозеры, наводящие подъездные краны. Этот поселок — не тех, кто осваивает Ямбургское газоконденсатное месторождение.

В недалеком будущем поселок будет передан в распоряжение речного порта, построенного на берегу Обской губы. Здесь расположатся его службы, станут жить речники.

Новый город — Ямбург — возникнет в нескольких километрах отсюда.

В этих краях, где кругом холодная тундра, особенно важны дороги. Здесь нет иных надежных сообщений, кроме зимним путем можно пользоваться только три месяца в году. Но если вы выручает и Крайнем Севере обходится в миллион рублей. Но это затраты окупаются стократно: грунтовых дорог сохраняется техника, уменьшается пер-вина. Поэтому-то и решено на смену дорогам-зимникам, которые прокладывались каждую зиму по мерзлому грунту, пришут постоянные.

Один, когда я был на Ямбурге, в 27 километрах от него начали и пуску буровую. Работают вертолеты: возят металлические конструкции вышки геологов. А в — первая промышленная. Вездеход две секции, и вскоре показывает Александр Ракевич, начальник Ямбургской газовой инженерно-технологической службы. Подирной установки глубокого бурения, будут газ для наших собственных нужд. А все последующие будут работать на уже открытых месторождениях газа. Мы рассчитываем, что два крупных газовых промысла начнут здесь действовать в начале 1986 года. А в 1990—1995 годах на месторождении войдут в эксплуатацию все установки комплексной подготовки газа. Причем мощность каждой из них — до 30 миллиардов кубометров в год. Практически при такой производительности одна эмбургская установка будет подавать столько газа, что сможет заполнить трубопровод диаметром 1400 миллиметров при давлении 75 атмосфер.

Газ Ямбурга по построенному трубопроводу дойдет до Медвежьего месторождения (также на севере Западной Сибири) и вольется в поток «голубого топлива», идущего по магистрали к Ужгороду. На Ямбургском месторождении намечается возвести головную компрессорную станцию.

Еще одна задача — охлаждение газа перед подачей в магистраль. Иначе грунт около труб будет оттаивать, и нарушится вечная мерзлота. А это в свою очередь может привести к серьезным авариям на газопроводе.

Ямбургское месторождение содержит не только природный газ, но и газовый конденсат, который также будет использоваться. В то же время, когда газ станут подавать в магистраль, на Ямбурге должна заработать установка для получения из конденсата дизельного топлива и бензина. Это столь необходимое особенно на Крайнем Севере горючее пойдет на нужды газодобытчиков и строителей.

Глубина первой, эксплуатационной скважины сравнительно небольшая — 1350 метров, а проходка ее продолжалась почти месяц — значительно дольше обычного. Дело в том, что во многом она экспериментальная. Хотя за десять лет работы на Крайнем Севере рабочий инструмент быстро стачивался о мерзлый песчаный монолит. Надо было выработать свою технологию, чтобы потом применить ее на всех последующих скважинах. До конца года намечено пробурить еще две скважины.

Александр ТРУТНЕВ.
(АПН).

НАРОДНЫЕ ПРОМЫСЛЫ

Туркменские гобелены

Вера Гыллыева, туркменская художница, одна из первых стала создавать туркменские гобелены. Ее работы не раз публиковались и всесоюзных выставках точные привлекали внимание зрителей. А на Вера Гыллыева — как говорят — родилась. Девочка из семьи рабочих, живших в маленьком районном центре Мараб, она с малых лет любила рисовать. Это увлечение у Веры не прошло, несмотря на недоброжелательное отношение родителей, она после окончания восьмого класса средней школы поехала в Ашхабад, в художественное училище. Там Вера продолжала свои рисунки, переходила от работы с карандашом к работе с красками. Успешно окончив училище, Вера поступает в высшее художественно-промышленное училище и вместе с тем факультет интерьера и обучения.

Может, это случай, а может, судьба... В противоположность большинству туркменских женщин, которые приобщаются ковроткачеству с ранних лет, Вера никогда этим не занималась. Здесь, в училище, привлекла разработка эскизов для ковров, правда, маленькой выработки. Но когда Вера вернулась в Ашхабад, вновь встретилась с родным, туркменским ковром, которые ткут матери, сестры, знакомые. Эта художница увидела столько интересных ковров-работ, они экспонируются республиканских выставках. Своеобразие каждого ковра Веры Гыллыевой «Линкор» в Нордайни, «Советский культурный центр» в Аманше, где экспонировались наши изделия, посетило большое число зрителей. Выставка пользовалась большим успехом. В нынешнем году демонстрация такой же выставки намечается в Гяне. В предыдущие годы с произведениями народных мастеров Туркмении знакомились в странах Европы, Америки, Африки, Азии.

Маргарита ДМИТРИЕВА,
корр. АПН.

удовлетворяют художника-живописца, считает Гыллыева. У гобелена значительно больше простора для использования цвета, тонкого перехода полутонов. В перед живописью — определенное преимущество в силу своей скульптурности изображения. Поэтому и очень люблю работать над гобеленами, хотя это и требует немало времени отдаю живописи.

В жанре гобелена художницей созданы такие интересные работы, как «К свету», «Мелодия», «Светлой памяти», «Девушки Каспия». Они завораживают светлой символикой, декоративностью красок, высокой техникой исполнения. В мастерской Гыллыевой наряду с мольбертами и шестами есть и станки, на которых она ткет ковры и гобелены.

— Создание любого произведения искусства невозможно без учета национальных традиций, без изучения самобытного искусства своего народа, — продолжает художница. — Поэтому в основу внимание, которое уделяется в нашей республике сохранению и развитию традиционных национальных видов искусства — повроделию, вышивке, изготовлению ювелирных изделий. Наиболее талантливые мастера являются членами Союза художников Туркменской ССР. Их работы пользуются всемирной известностью. В этом я убедилась, принимая участие в выставке прикладного искусства Туркменистана в Нордайни. Советский культурный центр в Аманше, где экспонировались наши изделия, посетило большое число зрителей. Выставка пользовалась большим успехом. В нынешнем году демонстрация такой же выставки намечается в Гяне. В предыдущие годы с произведениями народных мастеров Туркмении знакомились в странах Европы, Америки, Африки, Азии.

СТРОИТЕЛЬСТВО ЗАВЕРШАЕТСЯ

СТАВРОПОЛЬСКИЙ КРАЙ. Монтаж котла восьмого, последнего энергоблока трехсоттысячника завершен на Ставропольской ГРЭС. Основываясь на точных расчетах, работники треста «Кавказэнергомонтаж» решили досрочно приступить к комплексным испытаниям агрегата. А в День энергетика — 22 декабря поставить энергоблок под промышленную нагрузку.

Ставропольская ГРЭС сооружается на берегу живописного Новотроицкого водохранилища. С вводом в эксплуатацию восьмого энергоблока и достижением проектной мощности 2 миллиона 600 тысяч киловатт станция станет флагманом производства электроэнергии на Северном Кавказе.

В социалистическом соревновании в честь Дня Конституции СССР первое место заняла бригада монтажников по укрупненной сборке котлоагрегата В. Ф. Лойко (на снимке) из треста «Кавказэнергомонтаж».

Фото К. ТАРУСОВА.
Фотохроника ТАСС.

ТЫСЯЧЕЛЕТИЕ УНИКАЛЬНОГО МАНУСКРИПТА

В этом году исполняется 1000 лет со времени выхода в свет уникального памятника научной литературы Древнего Востока — сочинения «Худуд ал-алам мин ал-машриг ила-л-магриб» («Страны мира от Востока к Западу»).

В Таджикистане к этому событию приурочено издание первого полного перевода на русский язык «Худуд ал-алам». Оно состоит из двух томов. Первый включает в себя текст памятника, его вступительные примечания, развернутое источниковедческое исследование, а также факсимильное издание рукописи, второй содержит подробные комментарии к историческим, географическим и этническим названиям и имена собственные, а также объясняются наиболее важные термины.

В сочинении «Худуд ал-алам» безымянный автор рассказывает о народах, населявших тысячу лет назад страны Восточной и Западной Европы, Ближнего и Среднего Востока, приводит ценные сведения об их быте и этническом составе. Особый интерес представляют страницы, на которых описываются народы, живущие в ту пору на территории нынешних Среднеазиатских республик нашей страны и Демократической Республики Афганистан.

Как указано в самом манускрипте, «Худуд ал-алам» был написан в 983 году. Но до нас дошел его список, сделанный в XIII веке. Он был случайно обнаружен 91 год назад на одном из книжных базаров Бухары самаркандским собирателем древностей Садриддином Айни.

Ныне рукопись покоится в увлекающемуся востоковеду Минорскому, ставшему впоследствии известным туманскому. После Великой Октябрьской социалистической революции в России сочинение «Худуд ал-алам» оказалось сначала в Турции, а затем во Франции. Благодаря стараниям русского востоковеда Минорского манускрипт был 60 лет назад возвращен в Советский Союз. Ныне «Худуд ал-алам» хранится в рукописном фонде Ленинградского отделения Института востоковедения Академии наук СССР.

Юрий ЗЕММЕЛЬ,
корреспондент АПН.

КОРОТКО

● ПРАГА. Здесь началось XVI совещание представителей национальных координационных органов программы многостороннего международного сотрудничества космических стран в исследовании и научном использовании космического пространства «Интеркосмос». повестка дня — обсуждение программы совместных исследований и экспериментов на 1986—1990 годы, рассмотрение вопросов, связанных с результатами космических исследований с помощью спутников связи. Выступления на совещании осудили планы США, направленные на милитаризацию космоса.

● ГААГА. Представители антивоенных организаций Голландии и Бельгии приняли решение провести совместный марш мира. Его участники стартуют 10 декабря от ворот бельгийской военной базы Клейн-Брогель, на которой планируется разместить американские крылатые ракеты. Их путь будет лежать через Брюссель к голландской военно-воздушной базе Вунсдрехт и завершится массовым митингом в Гаага.

Марш мира станет для голландцев продолжением назначенной на 29 октября общенациональной манифестации против превращения Западной Европы в ставтовую площадку для новых американских ядерных ракет. Участники антивоенного движения намерены развернуть после манифестации камланию по сбору подписей под легендой протеста против опасных ракетных планов США и НАТО.

● КАИР. С призывом к подлинной демократизации политической и общественной жизни в Египте выступил созданный оппозиционный комитет по защите демократии. В опубликованном газетой «Аль-Ахрар» заявлении комитет, в состав которого вошли представители всех оппозиционных партий и видные независимые общественные деятели страны, потребовал немедленно отменить «резвычайное положение и аннулировать принятые годы назад законы. Сдата антиконституционные законы, ограничивающие политические и гражданские свободы.

Комитет призвал, в частности, осудить в стране демократизацию избирательной системы.

● ДЕЛИ. Массовый митинг солидарности с патриотами Южной Африки, с научным борьбу против режима апартеида, состоялся по инициативе Коммунистической партии Индии в индийской столице. Его участники гневно осудили репрессии властей Претории против участников движения за демократические права и свободы, потребовали освободить политических заключенных, томящихся в тюрьмах ЮАР. Был принят обращение к мировой общественности с призывом к бойкоту расистского режима.

● МАПУТУ. В мозамбикской столице открылось здание, где находятся представительство и библиотека Африканского национального конгресса (АНК) Южной Африки, сообщает Информационное агентство Мозамбика (АИМ). В результате взрыва пять человек получили ранения.

По сообщениям из Претории, министр обороны ЮАР генерал М. Малан признал, что эта террористическая акция — дело рук южноафриканских спецслужб.

[ТАСС, 18 октября].

МИР СЕГОДНЯ
НА ЗАРУБЕЖНЫХ МЕРИДИАНАХ

Критика планов США и НАТО

БОНН. (ТАСС). С критикой планов размещения в Западной Европе новых американских ядерных ракет средней дальности выступил на страницах западногерманского журнала «Шпигель» бывший министр обороны США Р. Макнамара. «Встает законный вопрос, — пишет он, — обеспечат ли эти ракеты дополнительную безопасность? Я считаю, что абсолютно нет. Эти ракеты не повысят безопасность ни Западной Европы, ни НАТО, поэтому я не вижу никакой военной необходимости для развертывания этих ракет».

Бывший министр обороны США осудил также нынешнюю военную доктрину НАТО, реализация которой, по его мнению, сопряжена с большим риском и несет в себе большую вероятность того, что НАТО может применить первой ядерное оружие. «Однако в этом случае немедленно разразится всеобщая ядерная война. Чтобы предотвратить самоубийство, НАТО следует отказаться от этой стратегии», — подчеркнул Р. Макнамара. «Я отвергаю стратегию первого ядерного удара», — заявил он.

Р. Макнамара подчеркнул далее, что не может быть даже и речи об «ограниченной» ядерной войне: «Если начнется ядерная война, то ее нельзя будет, ограничить никакими рамками».

МЕЖДУНАРОДНЫЕ ЗАМЕТКИ

Когда живешь в стеклянном доме...

Всякий раз, когда сионисты вернут свои грязные дела, всякий раз, когда в странах «свободного мира», и прежде всего в США, обострится дискуссия о «расовой дискриминации, империалистическая, сионистская пропаганда устраивает шумные антисоветские кампании по «еврейскому вопросу», главной темой которых, как правило, является «официальный советский антисемитизм» и «преследования» евреев в СССР. Цель таких акций очевидна: отвлечь внимание мировой общественности от своих собственных антигуманных деяний, скрыть язвы буржуазного общественного строя.

Классическим примером этого явилась, например, устроенная в газете «Нью-Йорк таймс» пресс-кампания вокруг так называемого «дела Кузнецова». Время и место, выбранные для проведения этого инспирированного международным сионизмом сборища, — в американской столице. Его участники гневно осудили репрессии властей Претории против участников движения за демократические права и свободы, потребовали освободить политических заключенных, томящихся в тюрьмах ЮАР. Был принят обращение к мировой общественности. Время и место, выбранные для проведения этого инспирированного международным сионизмом сборища, — в американской столице. Его участники гневно осудили репрессии властей Претории против участников движения за демократические права и свободы, потребовали освободить политических заключенных, томящихся в тюрьмах ЮАР. Был принят обращение к мировой общественности. Время и место, выбранные для проведения этого инспирированного международным сионизмом сборища, — в американской столице. Его участники гневно осудили репрессии властей Претории против участников движения за демократические права и свободы, потребовали освободить политических заключенных, томящихся в тюрьмах ЮАР. Был принят обращение к мировой общественности.

Характерную такого рода манипуляции, известный американский исследователь сионизма Альфред Лилиенталь описал в своей книге «Оборотная сторона медали», что пресса, особенно города Нью-Йорка, достойно помещает на видных местах материалы о преследованиях евреев в Советском Союзе или в странах, где не все благополучно с положением евреев, с антисемитизмом. Во всех этих историях, отмечает Лилиенталь, предположение вероятности, а иногда и несомненности надуманными вещами. Мельчайший инцидент раздувался до размеров серьезной опасности. Так, заключает Лилиенталь, антисемитизм был превращен в приводной ремень политики сионизма.

Между тем именно с «еврейским вопросом» далеко не благополучно обстоит дело в самой цитадели «западной демократии» — Соединенных Штатах. С 1980 года, по сообщению газеты «Нью-Йорк таймс», число случаев проявления антисемитизма возросло со 120 до 947; нападений или угроз физической расправой с евреями — со 112 до 350.

Таким образом, сегодня мы являемся свидетелями парадокса: израильские мракобесы вот уже много лет убивают, стоящего со своих земель, цивилизацию, а единственный коренной семитский народ — арабов, а сионистская и западная пропаганда не устает обвинять Советский Союз в «преследовании евреев»; в самом Израиле, помимо откровенного преследования израильских граждан — арабов, вечной дискриминации подвергаются «сефарды» — евреи, по преимуществу выходцы из восточных стран, а сионистско-израильская пропаганда твердит об «официальном антисемитизме» в СССР; у парижской синагоги вырывается вопль, молчали из калифорнийской организации «Айдентити» и родственной ей «Посе Комитатус» оскверняют еврейские кладбища, устраивают набеги, а антисоветская пропаганда распространяется о преследованиях верующих евреев в СССР; в книжных магазинах США и некоторых других странах Запада заполнены антисемитской, нацистской литературой, а на выступлениях лидеров американского еврейства возмущаются антисемитизмом в СССР; в США — самой богатой стране «свободного мира» около 200 тысяч евреев живут «за чертой бедности», а западная, прежде всего американская, пропаганда сионизма скорбит по поводу «бедственного положения евреев СССР».

В этой связи тем, кто не устает шуметь по поводу «еврейского участия» советских евреев, уместно напомнить известную поговорку: «Не бей камня в чужие окна, если сам живешь в стеклянном доме».

Автандил РУХАДЗЕ.
(АПН).

ЗА ЖИЗНЬ ВСЕХ ЛЮДЕЙ НА ЗЕМЛЕ

В июне этого года в голландском городе Амстердаме проходил третий Международный конгресс «Врачи мира за предотвращение ядерной войны». Газеты и журналы посвятили этому конгрессу немало статей. Наш автор, заслуженный врач РСФСР Т. Г. Самойлов обобщил эти материалы, представляющие несомненный интерес для читателей.

На конгрессе присутствовало 219 делегатов из 43-х стран, в том числе и из Советского Союза. Третий форум ученых-медиков и врачей был посвящен теме: «Ядерная иллюзия — чем расплачивается человечество». Медицинским дискуссиям предшествовала политическая дискуссия под девизом «Иллюзии ядерного превосходства», в которой по инициативе руководителей конгресса были приглашены участвовать видные государственные и политические деятели ряда государств: премьер-министр Швеции О. Пальме, председатель подкомиссии бундестага ФРГ по разоружению Эгон Бар, депутат Верховного Совета СССР, директор института США и Канады АН СССР академик Г. А. Арбатов и член Совета директоров «Американского комитета за согласие между Востоком и Западом» отставной адмирал Ноэль Гейлер.

Участники конгресса с большим вниманием выслушали послание Председателя Президиума Верховного Совета СССР, Генерального секретаря ЦК КПСС Ю. В. Андропова, в котором говорилось: «Советское правительство всегда поддерживало и будет поддерживать эту главную задачу всех честных врачей, защищающую жизнь и здоровье всех людей на земле. Любая акция, направленная на предотвращение ядерной войны, найдет понимание в Советском Союзе».

Много внимания на конгрессе было уделено научным медицинским исследованиям, посвященным развенчанию создаваемых на Западе буржуазной пропагандой иллюзий о возможности выжить в ядерной войне.

Выступивший в прениях руководитель советской делегации академик Е. И. Чазов сказал, что в случае возникновения ядерной войны она тут же приобретет тотальный характер и приведет к моментальной гибели сотен миллионов людей, оставшихся в живых произойдут генетические изменения и радиоактивное заражение, что приведет к вырождению человеческого рода. Ученый подчеркнул, что создаваемые буржуазной пропагандой иллюзии о возможности спастись в ядерной войне призваны скрыть от народов суровую правду о ядерном оружии.

Чрезвычайный интерес делегатов конгресса вызвало выступление известного советского ученого, академика АМН СССР Л. А. Ильина, который на основании расчетов ближайших его последствий ядерной войны убедительно показал, что в силу самих физических свойств ядерного оружия ни одна большая величайшей катастрофой в истории человечества.

Премьер-министр Швеции У. Пальме отметил, что для нынешнего исторического периода характерными стали массовые выступления общественного мнения против новых видов вооружений, против угрозы ядерной войны. Значительную роль в движении протеста против нарушительных ядерных вооружений играют профессиональные группы, в частности, врачи. Медики видят свой долг предотвратить опасные заблуждения. С выводами ученых, медиков о последствиях ядерной войны необходимо знакомить каждого жителя нашей планеты. Ведь ядерная война — это самоубийство человечества, а на вышедшую часть немедленно обрушатся бы болезни, голод и разруха. Долговременные последствия ядерных взрывов будут настигать каждое последующее поколение.

На конгрессе было принято обращение к главам правительств — Председателю Президиума Верховного Совета СССР Ю. В. Андропову и президенту США Р. Рейгану с просьбой рассмотреть точку зрения участников конгресса относительно выхода человечества из кризиса ядерной войны. Человечество ожидает новых мирных инициатив с обеих сторон. На СССР и США лежит огромная ответственность за сохранение мира на земле.

Стремлением к миру без войн, к прекращению дальнейшего раскручивания гонки ядерных вооружений были пронизаны дискуссии конгресса. Видные представители разных государств твердо выражали свое мнение о том, что ядерные арсеналы ядерного оружия в Вашингтоне не питают надежд на то, что Советский Союз позволит США добиться военного превосходства. Другой участник конгресса выразил надежду, администрации США внимательно прислушаться к голосам женевских переговоров и изменить свою позицию.

Сказал, что «неверимо и неприемлемо, чтобы целые народы и страны стали заложниками решений, принимаемых в других столицах». Представитель подкомиссии бундестага ФРГ по разоружению и контролю над вооружением Э. Бар в своем выступлении подчеркнул отрицательное отношение многих западноевропейцев к планам США развернуть на территории Европы 572 «Першинга» и крылатых ракет. Он решительно высказался против размещения ядерного оружия на земле тех стран, где уже такое оружие не обладают.

Член руководства американского комитета «За согласие между Востоком и Западом», адмирал в отставке Гейлер подчеркнул в своем выступлении, что необходимо срочно заморозить арсеналы ядерных вооружений, вместо модернизации.

Выступивший на конгрессе директор института США и Канады Академии наук СССР Г. А. Арбатов сказал, что сейчас ключевое значение имеет вопрос о том, как избежать нового тура гонки ракетно-ядерных вооружений. Путь к решению этой главной задачи — это прекращение американской военной подготовки в Европе, запрещение ядерного оружия и ликвидация всех ядерных средств, направленных против Европы. Во многих выступлениях прозвучал призыв Советского Союза, взявшего на себя обязательство не применять первым ядерное оружие, отказаться от размещения ракет средней дальности в Европе и заключить договор между странами НАТО и Варшавского Договора о взаимном неприменении военной силы и поддержании отношений мира.

Третий конгресс в Амстердаме принял обращение, адресованное врачам мира: «Опасность ядерной войны представляет собой величайший вызов здоровью и жизни, с которыми когда-либо сталкивалось человечество». Конгресс предложил дополнить «клятву Гиппократа» следующими словами: «Как врач XX века, клянусь, что ядерное оружие представляет собой беспрецедентный вызов моей профессии, что ядерная война несет последствия, опасные для человечества, и сделаю все, что в моих силах, во имя предотвращения ядерной войны».

Участники конгресса приняли решение провести свой IV конгресс в Хельсинки в июне 1984 г.

П. САМОЙЛОВ,
член Вологодской городской комиссии содействия Фонду мира, заслуженный врач РСФСР.

У НАС В ГОСТЯХ

«Смена-84»

Каким должен быть журнал для молодежи, журнал о молодежи? Очевидно — увлекательным. Наверняка — полезным. Обязательно — злободневным, точно реагирующим на события дня, своевременно откликающимся на проблемы, выдвигаемые жизнью. Все богатство духовного и нравственного опыта, накопленное нашим народом, нашим обществом, должно быть той основой, на которой строится его работа.

Вот уже шестьдесят лет журнал ЦК ВЛКСМ «Смена», первый молодежный журнал страны, считает своей главной задачей воспитание молодого поколения на светлых идеалах лучших представителей рабочего класса, крестьянства, интеллигенции. Вырастить человека честного и трудолюбивого, способного на самоотверженный труд и воинский подвиг во имя Родины, непреклонного в своих убеждениях и щедрого душою — можно ли поставить перед собой задачу более благородную и ответственную? Люди, наделенные этими качествами, воспитавшие их в себе, и являются главными героями «Смены», прежде всего материалов под рубрикой «Герой для подражания». А серия «Жизнь замечательных людей» знакомит с судьбами тех, кто прославил Родину в прошлом. На страницах журнала опубликованы очерки о маршале Жукове, писателе Шукшине, геологе Урванцеве... Отметим, что имена большинства героев очерков нам подсказали сами читатели. Мы и в будущем, формируя планы публикаций, учтем заявки подписчиков «Смены».

Не только журналисты и писатели рассказывают о замечательных людях. О своей жизни под рубрикой «Автобиографии» написали советские космонавты, выдающиеся рабочие, деятели искусства.

Есть еще немало острых проблем в деле воспитания нового поколения. На фоне наших достижений особенно нетерпимыми становятся проявления пассивности, эгоизма и недисциплинированности, «вещизма» у некоторой части молодежи. В постоянных журнальных рубриках «Жизнь семьи», «Нравственная норма», «Письмо в редакцию — письмо из редакции», «Уроки жизни», «Закон и ты» анализируются конфликтные ситуации, обстоятельства и причины, мешающие нравственному воспитанию молодежи. Известные писатели и публицисты готовят для «Смены» статьи и очерки на моральные темы.

Одна из ведущих наших тем — жизнь молодого рабочего класса и тех, кто придет завтра на производство из школ, профтехучилищ, техникумов. Рассказывая о последних достижениях нашей науки, журнал сосредоточивает свое внимание на нравственном гражданском облике представителей научной интеллигенции. А кого оставит равнодушным рубрика «Детский дом — теплый дом», материалы которой показывают, какая это великая и абсолютная в своем роде сила — человеческая доброта, человеческое сочувствие, способные врачевать самые тяжкие душевные раны?

Читая «Смену», вы окажетесь в самых «горячих точках» нашей планеты, сможете лучше разобраться в хитросплетениях международной жизни, оценить размах и плоды интернационального сотрудничества. Вашими собеседниками на страницах журнала станут известнейшие наши спортсмены, музыканты, художники, кинематографисты.

Традиционные материалы журнала — остросюжетные произведения советских и зарубежных авторов.

Юрий Нагибин, Виктор Астафьев, Евгений Евтушенко, Андрей Вознесенский, Роберт Рождественский, Виктор Лихоносов... Наверняка этот перечень имен порадует любителей современной советской литературы, а фотоочерки и репортажи постоянной рубрики «Отечество» привлекут всех, кому дороги история родной земли, ее культура.

Поклонников шахмат и шашек «Смена» приглашает к участию во Всесоюзных олимпиадах на страницах журнала, почитателей кроссвордов — к участию в конкурсе кроссвордистов, спортивные болельщики могут испытать свои знания и удачу в спортивных конкурсах. На каждый ваш вопрос готова ответить юридическая консультация журнала.

Из этого далеко не полного перечня журнальных рубрик и редакционных планов нетрудно сделать вывод, каким журнал попадет к своим подписчикам в новом году. Таким, чтобы встреча с каждой журнальной книжкой ожидалась с нетерпением, приносила пользу, радость, поддерживала, ободряла, открывала новые горизонты.

Нынче подписка на «Смену» впервые проводится без ограничений. Двадцать четыре журнальные книжки, годовой комплект, стоит 8 р. 40 к., подписка на полгода — 4 р. 20 к., на три месяца — 2 р. 10 к.

Приглашаем вас к нам в гости, дорогие читатели!

Редакция журнала «Смена».

ХОЗЯЙСТВО СЕМИ СИСТЕМ

Сегодня Московское метро перевозит сорок четыре процента всех пассажиров столицы. В час пик экспрессы следуют друг за другом с интервалом всего лишь в восемьдесят секунд.

Естественно, что жизнь требует все более и более гибкого руководства столь сложным хозяйством.

И ответственность за ключевые моменты жизни под землей постепенно принимает на свои плечи ЭВМ. На трех линиях метро поезда уже водит автомат (машинист всегда останется рядом с ним, но лишь для контроля). Семь подсистем АСУ «Метро» будут оперативно реагировать на изменения погоды (в плохую погоду пассажиров больше), на расписание матчей популярных команд, на любое неожиданное скопление людей возле эскалаторов.

Главный электронный мозг АСУ «Метро» разместится на поверхности земли в специальном корпусе на проспекте Мира.

Григорий ДУХОВ.

КОНКУРС ОДНОГО СТИХОТВОРЕНИЯ

РОДСТВО

Геннадий АНУФРИЕВ, журналист, Минск

Есть сила хрупкого листа,
Что не уступит силе ветра.
Предметы близкого
родства
Есть у земли и человека.
Земля, как память,
все хранит —
Железо и живые корни.
А память, как земля,
растит
Судьбой посеянные зерна.
Земля, как совесть,
не простит
Ни лжи, ни черствости,
ни лени,
И по Земле о нас судить
И помнить будут
поколенья.

Людмила ЧИКИРИНА, юрист, г. Нефтекумск Ставропольского края.

Вот ослабела рыжая
метель.
Вдруг гаснет день.
Приходит ранний вечер.
И тут же ночь
По двору бисер мечет.
За полосой,
Так редкого тепла —
Дождь — косохлест,
Обмочливый и долгий
Смывает сурик.
Вымокла листва.
Разбухли тропки.
Развезло дороги.
Рисую дождь;
Размывы на листе...
И в окнах тоже
серебрятся струи.
Зимой я много снега
нарисую.
И будет празднично везде.

ВЕЛИКОЕ СЛОВО

Анатолий КРАВЧЕНКО, инженер, г. Батайск Ростовской области

От слова «Родина»,
проверь,
нет уменьшительных
словечек.
Такого склада слово
«твердь».
Такого склада слово
«вечность».
Оно в объятьях падежей
Лишь звонче,
ласковей и шире:
«Заря над Родиной моей».
«Что Родины прекрасней
в мире?».
Оно, как гордая скала,
Навстречу шторму грудью
встало.
Не уменьшаются слова:
«Отчизна», «Родина»,
«Держава».

КЕДР — СОСНОВАЯ ШИШКА

Как известно, кедр растет медленно, а скажем, орешки кедровые нравятся многим из нас. Однако сам кедр плодоносить начинает лишь на семидесятом году жизни. Любитель-селекционер из казахстанского города Лениногорска П. Иевлев решил попытаться ускорить созревание вкусных и целебных орехов.

Каким образом? Очень просто. Известно, что сосна растет быстрее кедра, а, так сказать, «внутренние» некоторые ее виды очень схожи с «царем тайги». Не раз привозил селекционер из субальпийской зоны рудного Алтая веточки семидесятилетнего плодоносящего кедра и прививал их на сосну способом «внакладку». Долго не принимала сосна чужие побеги. Но П. Иевлев не сдавался и опытным путем нашел оптимальный режим прививок. В этом году он ожидает первый урожай орехов.

Юрий ГРОМОВ.

ДОВЕРИЕ

С членом ЦК КПСС, первым секретарем Чечено-Ингушского обкома партии Александром Владимировичем **ВЛАСОВЫМ** беседует специальный корреспондент «Смены».

— Александр Владимирович, хотелось бы узнать, чем дорог вам наш молодой современник? Какие характерные черты его вы хотели бы выделить как особенно ценные и привлекательные?

Александр Владимирович достает из стола толстую записную книжку в бежевом переплете.

— Вот одна из записей, сделанных во время встречи с молодыми командирами производства: «Говорит коротко и убедительно. По всему видно — с материалом знаком не понаслышке». Или другая пометка: «Слишком прямолинеен и горяч. Предпочитает не аргументы, а пафос». Эти наблюдения рано или поздно обязательно пригодятся. Они дадут возможность лучше разобраться в человеке, который со временем может претендовать на руководящую должность. Встретившись снова с «соискателем», непременно вспомнишь: «Этот и в прошлый раз выступал ярко, запомнился своей деловитостью и принципиальностью. А этот и тогда приберегал свое мнение, ждал, пока выскажутся остальные». Сколько бы времени ни прошло, а к такому человеку всегда будешь присматриваться настороженно. Ибо конъюнктурщики больше, чем кто бы то ни было, способны разрушать морально-психологический климат трудового коллектива. К счастью, у нас среди молодежи таких «индивидуумов» не очень много. Гораздо больше людей принципиальных, изыскательных, трудолюбивых, готовых на самопожертвование во имя великой идеи.

— То есть вот эти качества — принципиальность, самоотверженность, честное отношение к своим обязанностям — вы и цените больше всего в молодом человеке?..

— Не только. Разве не должны быть присущи сформировавшемуся характеру современного молодого человека увлеченность жизнью, стремление к преобразованию и усовершенствованию мира, тяга к знаниям? Разве может быть наш молодой современник не интеллигентным, не общительным, с черствой, неотзывчивой на чужую боль душой?

...В крупнейшем нашем райцентре, Урус-Мартане, телефонисткой междугородной связи работает Тоита Мусаева. Однажды, уже после полуночи, на приборном щитке Тоиты загорелась лампочка вызова. Звонили из Алма-Аты: необходимо было срочно сообщить человеку о немедленном вылете в Казахстан. Проверив фамилию, Тоита убедилась, что в отстоящем на десятки километров от Урус-Мартана селении, где проживает разыскиваемый, телефона нет. «Как же быть? — спрашивал в трубку незнакомый, еле сдерживающий рыдания женский голос. Тоита поступила так, как поступил бы на ее месте любой благородный человек. Разбудив сменщицу, она помчалась домой. Подняла спящего мужа и вместе с ним на собственном «Москвиче», в мороз и непогоду, отправилась в далекое селение. Утром тот, кого так ждали в Алма-Ате, первым рейсом вылетел из Грозного. А молодой коммунист Тоита Мусаева снова заступила на дежурство. Надо ли комментировать эти проявления человеческой доброты, соучастия в чужой судьбе, бескорыстной помощи?

— Александр Владимирович, не секрет, что для некоторых молодых людей понятие — социальная активность человека — звучит несколько абстрактно, поэтому расшифруйте его, пожалуйста.

— Вам, я думаю, встречались люди, которые заявляли с гордостью: «Сам я никогда не нарушаю трудовой дисциплины, не допускаю брака в работе, не мыслю что-либо присвоить себе из государственного кармана, а до других мне дела нет». Конечно, все это похвально. Но только до подлинной социальной активности этому человеку еще далеко. Потому что он ничего не сделал, чтобы и его сменщик тоже не нарушал трудовой дисциплины, не загонял в брак детали, чтобы сосед по участку тайком не выносил сделанные для собственной дачи всякие там «железки» и приспособления. Короче говоря, суть социальной активности человека заключается в его решительной, наступательной борьбе со всякими проявлениями мещанской психологии, собственничества и бесхозяйственности.

— На XXVI съезде партии отмечалось, что молодые люди, которым сегодня восемнадцать — двадцать пять лет, завтра образуют костяк нашего общества. Но сегодня мы с сожалением констатируем, что именно в этой возрастной среде подчас встречаются такие вредные для нашего движения вперед явления, как откровенное иждивенчество, вещизм, непомерное увлечение сомнительными образчиками музыки, культуры, моды.

— Начну с последнего — «джинсового образа мышления» некоторых молодых людей.

Скажите, пожалуйста, кому из нас в молодости не хотелось выглядеть модно и красиво одетым? Хорошо помню, как, учась в институте, мы ночами подгоняли на себя доставшиеся от отца брюки и пиджаки. А потом щеголяли в них на вечерах и на танцах перед девушками, которые и сами накануне перелицовывали материнские платья и кофточки. Было такое время, было...

Но я заметил, что с годами, а точнее, с возрастом, это увлечение модой как-то само собой проходит, и на первый план выступают другие, более серьезные и полезные увлечения. Так что, мне думается, не стоит уж особенно винить молодых в том, что им хочется иметь и джинсы, и красивые платья, и модные спортивные куртки.

Другое дело, когда погоня за модной одеждой совершенно заслоняет юноше или девушке все другие интересы. Вот с этим надо, конечно, вести решительную борьбу. Опасаться только надо одного — чтобы при этом не «перегибать палку». Ведь в сложном деле эстетического, культурного воспитания молодежи по-настоящему действенны прежде всего терпение и такт.

Что касается «болезни накопительства», то ею, как правило, заболевают те, у кого представление о счастье связывается лишь с приобретением дорогих вещей, символизирующих мнимое благополучие. Эти люди обычно не могут или не стремятся заявить о себе в обществе честным трудом, творческими способностями или высокими духовными качествами. С потребительским мещанством, особенно среди молодежи, надо бороться целенаправленно, безжалостно обнажая истоки этой болезни.

Мы, к сожалению, мало пока противопоставляем образцам западной кинопродукции свои собственные фильмы, в которых на высоком художественном уровне воспеваются духовные богатства человека, истинные, непреходящие ценности нашей жизни. А ведь героев для подражания не надо выдумывать. Они — рядом с нами.

Юлиан СЕМЕНОВ, Александр ГОРБОВСКИЙ.

БЕЗ ЕДИНОГО ВЫСТРЕЛА

Агент разведки германского генерального штаба, полковник жандармерии Мясоедов был одним из начальников контрразведывательного ведомства России.

О его предательстве говорили не первый год: публично его обвинил в германофильстве член государственной думы октябрист Гучков; в популярнейшем «Новом времени» один из наиболее влиятельных журналистов России Суворин прямо объявил Мясоедова человеком, стоящим на службе иностранных интересов.

Особенно одно «дело» Мясоедова было вопиющим по своему коварству. Именно ведь потому, что Сухомлинов смог назначить Мясоедова на столь секретный пост в военном министерстве, произошло предательство века: в 1913 году, как раз в ту пору, когда генеральные штабы Германии и Австро-Венгрии приступили к созданию концепции предстоящей войны, ушел из жизни самый загадочный лазутчик XX века, начальник разведслужбы Австрии полковник Редль, работавший на русский генштаб в течение десяти лет.

Однако «провал» Редля объяснялся как угодно, но только не как следствие германского шпионажа в России, — то есть, не как результат деятельности Мясоедова.

...2 марта 1913 года в «черном кабинете» были вскрыты два конверта. Оба были адресованы: «Опера, Балл 13, до востребования, главный почтамт, Вена». Судя по почтовым штемпелям, они прибыли из Эйдкунена в Восточной Пруссии, пункта на русско-германской границе. В одном конверте лежали кредитки на сумму 6000 австрийских крон, в другом — на 8000. Ни в том, ни в другом не было сопроводительного письма, и это, естественно, показалось подозрительным. Вдобавок, Эйдкунен был маленькой станцией на русско-германской границе, хорошо известной шпионам всех наций. «КС» вернула оба письма в отдел писем «до востребования» и решила посмотреть, кто явится за ними.

Позади венского главного почтамта на Флейшмаркте (Мясном рынке) приютился небольшой полицейский участок. Сотрудник «КС» Ронге распорядился соединить этот участок специальным телефонным проводом с почтовым отделом «до востребования». Дежурному чиновнику достаточно было нажать кнопку, чтобы в одной из комнат полицейского участка раздался звонок.

Прошла неделя, все было «на взводе», но звонка не было. Прошел март, апрель, но никто не являлся за письмами; 14000 крон оставались невостребованными. Но на 83-й день ожидания в субботу вечером, 24 мая, раздался звонок с почты. Одного из сыщиков не было в этот момент в комнате: другой мыл руки. Спустя две минуты, однако, они уже мчались на почту.

Почтовый чиновник сказал, что они опоздали, что получатель только что вышел «налево». Выбежав на улицу, они увидели удалявшееся такси.

ИЗ ОЧЕРКОВ ПО ИСТОРИИ РОССИЙСКОЙ ВОЕННОЙ РАЗВЕДКИ

Возвратилось такси, на котором уехал получатель двух злополучных писем. Сыщики немедленно расспросили шофера и установили, что его недавний пассажир направился в кафе «Кайзергоф».

— Поедем и мы туда, — сказал один из сыщиков.

По дороге они тщательно обследовали сиденье в автомобиле и нашли футляр от перочинного ножа из серой замши. В эту пору дня в кафе «Кайзергоф» было пусто; пассажира не оказалось. По-видимому, он пересел на другой автомобиль, чтобы запутать след. Неподалеку была стоянка машин, и здесь сыщики узнали, что какой-то мужчина за полчаса до этого взял автомобиль и приказал ехать к отелю «Кломзер».

Явившись в отель, они спросили у портье, приезжал ли кто-нибудь в такси за последние полчаса. Да, приезжало несколько человек; в номер 4-й, в номер 11-й, а также в 21-й и 1-й. В первом номере находился полковник Редль.

Сыщики показали портье футляр от перочинного ножа:

— Возьмите, и при случае спросите гостей, не потерял ли кто-нибудь из них эту штучку.

Портье был рад услужить полиции. Один из сыщиков отошел в сторону и стал читать газету. Хорошо причесанный господин в щегольском штатском костюме спустился по лестнице и отдал свой ключ. Это был «номер 1-й».

— Виноват, — сказал портье, — вы случайно не потеряли футляр от перочинного ножа?

— О да, — сказал Редль, — конечно, это мой футляр! Благодарю вас.

Но тут он заколебался. Где он пользовался перочинным ножом в последний раз? В первом такси, вынимая деньги из конвертов! Он поглядел на портье — тот вешал ключи на место. Неподалеку стоял человек, видимо, поглощенный чтением газеты. Редль положил футляр в карман и направился к выходу.

Сыщик, читавший газету, кинулся в телефонную будку и потребовал: «1-23-48» — секретный номер штаба политической полиции в Вене. И чинам «КС» стало известно, что письма, адресованные «Опера, Балл 13», были, наконец, получены адресатом: их получатель использовал два таксомотора, чтобы запутать возможных преследователей, но имел неосторожность потерять футляр от своего перочинного ножа. Установлено, что этот футляр принадлежит их шефу — Альфреду Редлю.

Офицеры поспешили на почту за справками. В отделе венского почтамта «до востребования» все получающие письма должны были заполнять краткий формуляр:

Род вложения:

Адрес на пакете:

Укажите (по возможности), откуда ожидаете:

Контрразведчики увезли с собой бланк, заполненный человеком, получавшим письма на адрес «Опера, Балл 13». С потайной полки в своем кабинете достали небольшой, изящно переплетенный томик. Это был секретный документ, написанный самим Редлем, — он считал его слишком конфиденциальным, чтобы отдавать в перепечатку.

Был сличен почерк почтового формуляра с рукописью. Сомнений быть не могло — это почерк Редля.

В 22 часа 30 минут Редль вернулся в свой отель. В полночь четыре офицера в полной форме вошли к нему. Редль в это время сидел за столом и писал.

— Я знаю, зачем вы пришли, — сказал он. — Я пишу прощальные письма.

— Мы должны узнать масштабы и продолжительность вашей... деятельности.

— Все, что вы хотите знать, отыщется в моем доме в Праге, — сказал Редль.

Потом он попросил револьвер.

Офицеры, которым начальник австрийского генерального штаба поручил допросить Редля и обеспечить его немедленную «казнь», отправились в кафе «Централь», заказали кофе и стали в напряженном молчании ждать.

В полночь Редля не стало.

...Вот какого уровня разведчика сумели разоблачить в Вене в 1913 году...

КРАН ОТ ПОДЗЕМНОЙ РЕКИ

● КРАЙ РОДНОЙ

Долгое время ученые и краеведы ломали голову над содержанием легенд и сказок, по сей день бытующих в Бешкентской долине на юге Таджикистана. В самом деле, почему в этом сухом и знойном крае из поколения в поколение передаются рассказы об удачливых рыболовах, фантастической «рыбе-кит» и т. д.? Ведь источники, бьющие здесь из-под земли, могут лишь напоить людей, но никак не способствуют развитию массового рыболовства. Вначале геологи установили сходство химического состава воды, взятой из ключей, и пробы, полученной из самой ближней к этим местам реки Кафирниган. Затем, после долгих соответствующих исследований, геофизики сообщили, что, вероятнее всего, разгадку следует искать вдоль западного склона хребта Арук-Тау.

Несколько разведочных скважин, пробуренных там, дали потрясающий результат. Оказывается, вдоль горного хребта, под бесплодной долиной, течет мощный подземный поток! Именно он много веков назад, когда уровень грунтовых вод был значительно выше теперешних, породил множество озер на поверхности долины.

Ныне местным жителям предстоит если и не осваивать вновь забытое ремесло предков, то непременно вернуться к активному земледелию. Уже разработан план, который, опираясь на щедрость подземной реки, призван возродить былое богатство Бешкентской долины.

Муса ХОДЖОЕВ.

ИСПЫТАННОМУ ВЕРИТЬ

РОБОТ ДЛЯ КОРОВЫ

Немало удивительных на первый взгляд вопросов пришлось выслушать колхозникам, пока ученые отдела робототехники Московского института инженеров сельскохозяйственного производства не собрали весь необходимый материал для создания первой модели робота-животновода.

А узнать надо было немало. Ведь в отличие, скажем, от любого робота, занятого на производстве «железками», робот-животновод имеет дело с живыми организмами, которые бегают, прыгают, растут.

Создатели машины попытались предусмотреть все возможные рабочие операции и конфликтные ситуации, которые могут возникнуть на ферме. Их робот может самостоятельно вымыть стены, проверить, все ли животные здоровы, покормить их, проследить за температурой и влажностью воздуха на ферме, а также взвешивать, маркировать свиней и коров, самостоятельно перегонять их в другое помещение.

Вячеслав СЕРОВ.

В ДОМЕ ПОЛИТИЧЕСКОГО ПРОСВЕЩЕНИЯ

20 октября в 9 часов состоится семинар пропагандистов школ коммунистического труда и конкретной экономики, комсомольских экономических школ по курсам: «Научно-технический прогресс и экономика» I и II годов обучения, «Бережливость — черта коммунистическая» I и II годов обучения, «Научно-технический прогресс и эффективность производства» I года обучения, «Продовольственная программа СССР» II года обучения, а также пропагандистов школ молодых коммунистов и научного коммунизма по экономическим проблемам.

20 октября в 18 час. 30 мин. в цикле лекций для слушателей, изучающих проблему «Вопросы идеологической борьбы на мировой арене», состоится лекция на тему «В. И. Ленин, КПСС об идеологической борьбе как одной из основных форм классовой борьбы». Лектор — Гостинцев В. А., кандидат исторических наук.

ТЕАТР

ОБЛДРАМТЕАТР
19, 20 октября
«БОГАТЫЕ НЕВЕСТЫ».
Начало в 19.30.

ТЕАТР ЮНОГО ЗРИТЕЛЯ
20 октября
премьера спектакля
«ЛЕГЕНДАРНАЯ ЛИЧНОСТЬ».
Начало в 19 часов.

КИНО

ИМЕНИ ЛЕНИНСКОГО КОМСОМОЛА — цветной широкоформатный художественный фильм **«Клеопатра»** (две серии). Сеансы: 10, 13.20, 16.40, 19.50.

«САЛЮТ» — День рекламно-информационного фильма. Новый цветной художественный фильм **«Пацаны».** Сеансы: 9.30, 14.50. На сеансах в 13.10, 16.50 — новая цветная широкоэкранная кинокомедия **«Витя Глушаков — друг апачей».** На сеансах в 11.20, 13.30, 20.10, 22 часа — новая цветная итальянская кинокомедия **«Укрощение строптивого».** ЗАЛ КИНОХРОНИКИ — хроникально-документальный фильм **«Пентагон».** Сеансы: 10, 12.50, 14, 15 часов. На сеансах в 11.10, 16.10, 17.40, 19.20, 21 час — художественный фильм **«Дикая Бара».**

«РОДИНА» — новый французский цветной художественный фильм **«Тысяча миллиардов долларов»** (две серии). Сеансы: 9.30, 12, 16, 18.30, 21 час. Для детей на сеансе в 14.30 — мультипликационный фильм **«Принцесса подводного царства».**

«ОКТЯБРЬ» — художественный фильм **«Живет такой парень».** Сеансы: 15, 17, 18.50 (удл.), 21.10. Для детей на сеансе в 13.30 — художественный фильм **«Звездное лето».**

«СПУТНИК» — цветной художественный фильм **«Переворот по инструкции 107».** Сеансы: 15, 17, 19, 21 час. Для детей на сеансе в 11 и 13 часов — художественный фильм **«Черная гора».**

ДВОРЕЦ КУЛЬТУРЫ ЖЕЛЕЗНОДОРОЖНИКОВ — художественный фильм **«Торпедоносцы».** Сеансы: 15, 17 часов.

ПОГОДА

Сегодня днем, по сведениям Вологодской гидрометеообсерватории, по области ожидается переменная облачность, местами небольшой дождь. Ветер юго-западный, южный, 5—10 м/сек. Температура воздуха 9—14 градусов тепла.

Смотрите, слушайте

ТЕЛЕВИДЕНИЕ

ЧЕТВЕРГ, 20 ОКТЯБРЯ
ПЕРВАЯ ПРОГРАММА

8.00 — Новости. 8.20 — «В городском саду играет духовой оркестр...». Концерт. 8.40 — Мультипликационный фильм. 9.00 — «Впереди — океан». Трехсерийный художественный фильм. 3-я серия. 10.10 — «Родом из детства». Произведения А. Фадеева. 10.50 — «Дорогой роботов». Документальный фильм. 14.30 — Новости. 14.50 — Документальные фильмы. 15.50 — «Рассказ о Юлиусе Фучике». 16.40 — Новости. 16.45 — Концерт академической хоровой капеллы «Дойна». 17.30 — «Русская речь». 18.00 — «Ленинский университет миллионов». «Духовный мир человека». 18.30 — «В каждом рисунке — солнце». 18.45 — «Сегодня в мире». 19.00 — «Наука и жизнь». 19.40 — Премьера многосерийного художественного фильма «Клятвенная запись». Фильм первый. 3-я серия. 21.00 — «Время». 21.35 — Чемпионат СССР по хоккею. ЦСКА — «Спартак». 2-й и 3-й периоды. 22.45 — «Сегодня в мире».

ВТОРАЯ ПРОГРАММА

8.15 — «Большой теннис». Научно-популярный фильм. 8.35, 9.40 — М. Ю. Лермонтов. «Мцыри». 7-й класс. 9.10, 12.30 — Испанский язык. 10.15 — Учащимся ПТУ. Астрономия. 10.45 — «Наш сад». 11.15 — Творчество П. Д. Корина. 12.00 — «Быть хозяином на земле». Телевизионный очерк. 13.00 — «Карл Маркс и революционная Россия». 13.30 — «Петерс». Художественный фильм с субтитрами. 18.00 — Новости. 18.20 — «Руку, товарищ компьютер!». Научно-популярный фильм. 18.40 — Областное телевидение. «Творчество». Клуб «Экслибрис», г. Вологда. 19.30 — «Содружество». Телевизионный журнал. 20.00 — «Спокойной ночи, малыши!». 20.15 — Чемпионат СССР по хоккею. ЦСКА — «Спартак». 1-й период. 21.00 — «Время». 21.35 — «Гармония». Художественный фильм

РАДИО

ПЕРЕДАЧИ ИЗ ВОЛОГДЫ

6.40—6.50 — Последние известия. 6.50 — 7.00 — Передача «Заботы коммунистов села». 7.40 — 8.00 — Радиогазета для школьников «Салют». 8.25 — 8.30 — Обзор газеты «Красный Север». 8.30 — 8.45 — Передача «ТЮЗ приглашает гостей». 8.45—9.00 — Объявления. 18.00 —18.10 — Последние известия. 18.10—18.40 — Радиопрограмма «Пятая домна — ударная стройка».

Вологодский областной авиационно - спортивный клуб ДОСААФ приглашает юношей и девушек в возрасте от 18 до 23 лет, годных по состоянию здоровья заниматься самолетным спортом.

Первоначальное обучение проводится на учебно-тренировочных самолетах.

Организационное собрание состоится 22 октября в 18 часов по адресу: ул. Мальцева, 39, авиаспортклуб.

К СВЕДЕНИЮ АБОНЕНТОВ ВОЛОГОДСКОЙ ГОРОДСКОЙ ТЕЛЕФОННОЙ СЕТИ!

В Вологодскую автоматическую междугородную телефонную станцию включен г. ИВАНОВО.

Порядок набора абонентами г. Вологды телефонов абонентов г. Иваново: КОД 8-093-22 — номер телефона абонента Иваново — 00 — номер телефона абонента г. Вологды.

Вологодская объединенная городская и междугородная телефонная станция.

ВОЛОГОДСКАЯ ОБЛАСТНАЯ БОЛЬНИЦА № 1
ПРИГЛАШАЕТ НА РАБОТУ:

МЕДСЕСТЕР на все отделения, САНИТАРОК в аптеку, СЕКРЕТАРЯ-МАШИНИСТКУ, ЗАВЕДУЮЩУЮ складом: во вновь открываемый родильный дом (Пошехонское шоссе) — СЛЕСАРЯ-ВЕНТИЛЯТОРЩИКА, СЛЕСАРЕЙ-САНТЕХНИКОВ, ЭЛЕКТРИКОВ, АКУШЕРОК, ЛИФТЕРОВ, ЗАВЕДУЮЩЕГО хозяйством, СТОЛЯРА, АГЕНТА по снабжению, САНИТАРОК-БУФЕТЧИЦ, СЕСТЕР-ХОЗЯЕК, ШОФЕРОВ.

Обращаться в отдел кадров больницы (телефон 3-26-50) или в бюро по трудоустройству: ул. Мира, 17.

ОБЛАСТНОЕ ОБЪЕДИНЕНИЕ «ЗООВЕТСНАБ»

до 10 ноября 1983 года принимает заявки

от колхозов, совхозов и других сельскохозяйственных организаций на снабжение в 1985 году ветеринарными, зоотехническими, лабораторными товарами и химическими реактивами.

Специальные бланки заявок имеются у главных ветврачей районов и в объединении «Зооветснаб».

Заявки представляются в объединение «Зооветснаб», Череповецкое межрайонное отделение «Зооветснаб», а также в районные ветаптеки по месту нахождения хозяйств.

УЧЕБНО-КУРСОВОЙ КОМБИНАТ
ВСЕСОЮЗНОГО ОБЪЕДИНЕНИЯ
«ЧЕРЕПОВЕЦМЕТАЛЛУРГХИМСТРОЙ»
ПРОИЗВОДИТ ПРИЕМ НА КУРСЫ
(с отрывом от производства)
на обучение по специальностям:

ВОДИТЕЛЬ автомобиля категории «С», МАШИНИСТ башенного и портального кранов.

Для работы на вновь вводимом комбинате крупнопанельного домостроения по специальностям:

ГАЗОЭЛЕКТРОСВАРЩИК-АРМАТУРЩИК, ФОРМОВЩИК железобетонных изделий и конструкций, АНТИКОРРОЗИЙЩИК, МЕХАНИК-СЛЕСАРЬ по наладке оборудования, ОПЕРАТОР дозировки компонентов бетонной смеси, ЭЛЕКТРОМОНТАЖНИК, МАШИНИСТ бетоносмесителя и передаточных мостов, МАШИНИСТ мостового крана, МАШИНИСТ формовочных и отделочных агрегатов, компрессорных станций и затирочных машин, ОТДЕЛОЧНИК.

Начало занятий 12 декабря. Срок обучения 3—5 месяцев (в зависимости от специальности).

На курсы принимаются юноши и девушки в возрасте не моложе 17,5 лет. За время обучения выплачивается стипендия в размере 76 рублей в месяц, общежитие предоставляется.

Для зачисления на курсы необходимы следующие документы: заявление, паспорт, документ об образовании, трудовая книжка, для водителей — фотокарточки размером 3,5×4,5 см.

Обращаться по адресу: г. Череповец, пр. Строителей, 28.

Телефон: 7-86-83.

НАШ АДРЕС: Вологда-1, ул. Челюскинцев, 3

Вход с улицы Октябрьской
ПОЧТОВЫЙ ИНДЕКС 160001

ТЕЛЕФОНЫ: зам. редактора — 2-31-41, зам. редактора — 2-31-35, ответственный секретарь — 2-32-51, секретариат — 2-53-31, отделы: партийной жизни — 2-55-70, пропаганды марксизма-ленинизма — 2-01-72, промышленности и транспорта — 2-05-13, 2-10-62, строительства — 2-55-30, сельскохозяйственный — 2-04-85, советского строительства и быта — 2-03-37, культуры — 2-31-40, информации — 2-55-23, 2-31-42, писем трудящихся и работы с рабселькорами — 3-42-44, 2-00-32, приемная писем — 2-00-33, бухгалтерия — 2-55-40, прием объявлений — 2-04-61.

Редактор Н. М. ЦВЕТКОВ.

ГЕ—05704. Газета выходит 300 раз в году. Объем 2 п. л. Индекс 51080. Печать высокая. Зак. 7604. Тир. 109000.

Вологодская областная типография, 160001, г. Вологда, ул. Челюскинцев, 3