Красный Север

Россия, Русь! Храни себя, храни!

Ежедневная газета. Основана в Вологде в мае 1917 года.

Среда, 6 апреля 1994 года ● № 61 [22800]

ГОСТИ ИЗ ЗВЕЗДНОГО

Вчера в Вологду прибыла делегация из Звездного городка.

Тепло встретили гостей в школе-интернате № 1 Северной железной дороги, где по инициативе учителя Б. Н. Осипенко с 1987 года действует музей космонавтики, посвященный жизни нашего земляка, летчика-космонавта П. И. Беляева.

Члены делегации возложили цветы к памятнику Павлу Ивановичу, совершили также экскурсию по городу.

Сегодня состоится встреча в областной администрации, гости посетят также ред. предприятий областного центра.

Соб. инф.

ЗАДЕРЖАН С ПОЛИЧНЫМ

Служба Шекснинской криминальной милиции совместно с управлением по борьбе с организованной преступностью ВДР администрации области и специальным отрядом быстрого агирования задержали с поличным гражданина, проживающего в Шексне.

В течение некоторого времени он пытался передать лицам денег у коммерсанта под угрозой насилия.

ИЗ ГОСУДАРСТВА СОПРЕДЕЛЬНОГО ИНСПЕКЦИЯ ПРИЕХАЛА

Российский город Череповец и финский Раахе укрепляют дружеские связи. Со вторника и до следующего вторника в Череповце гостит делегация финских преподавателей и учащихся.

Понятно, что такую делегацию интересуют прежде всего постановка образования, в том числе и профессионального. Гости побывают в учебных заведениях Череповца, причем тех, где им захочется, а не в определенных протоколом, как это было раньше. Таким образом, показуха исключается.

И ГОРЬКО, И СТЫДНО!

Мемориальный памятник труженикам вологодского тыла, ковавшим победу над фашизмом, подвергнут варварскому разрушению. Начиная с зимы, с постамента, на котором установлена одна из боевых машин, построенных на всенародно собранные в годы Великой Отечественной войны средства, исчезают плиты черного гранита.

Злоумышленники обнаглели вместе с приходом весны. На минувшей неделе благородного камня лишилась половина одной из стенок цоколя. Думается, милиции стоит начать расследование факта, бросающего вызов общественной морали, памяти и долгу перед поколением, отдавшим все для защиты Отечества.

А У РАБОТНИКОВ КУЛЬТУРЫ...

В течение трех дней Вологда принимала начальников управлений, заведующих отделами культуры Союза городов Северо-Запада России.

Познакомиться с культурой нашего города приезжали из Новгорода, Кирова, Костромы, Твери, Ломоносова, Пскова, Петрозаводска, Санкт-Петербурга, Владимира, Рыбинска. В ходе рабочих дискуссий обсуждались конкретные пути сотрудничества в сфере культуры городов, лежащих в одних географических широтах и в одних сложных финансовых условиях.

И СВЕТИТ И ГРЕЕТ

Генеральный директор АО «Аминофос» господин Бабкин вернулся из Мехико с бриллиантовой звездой. Это международная награда за качество продукции, ввезенного ему индонезийским предприятия.

Награда путешествовала с В. Бабкиным по самолетам в дипломатическом багаже. Говорят, что за самоотверженное господина Бабкина присматривали профессионалы. Говорят также, что бриллиантов в звезде нет, но ее ценность от этого не уменьшается. Во всяком случае, свет мексиканской звезды обернулся для работников пятьдесятью миллионами рублей в виде премиальных.

ИЗ-ЗА БУРГА РАСКАТИЛИСЬ ЯЙЦА. РАЗГОВЕЕМСЯ?

Еще никогда приближающаяся Пасха не светилась простым смертным таким выбором пасхальных яиц, как нынче.

Из-за бурга раскатили по Россия-матушке, упакованный в яркую фольгу и оригинальные коробки. Кое-что добралось до Вологды. Яйца, как водится, непросные, расписные. Кому какие понравятся прежде всего ценой. Стоимость пасхальных подарков колеблется от 1700 до 10.000 рублей.

Выпуск подготовили Ю. Александров, Е. Жарова, Н. Серова, П. Непрянин.

Из писем и звонков в редакцию

ПОМОГИТЕ СПАСТИ СЕРЕЖУ

Обращаюсь во всем людям доброй воли со своим материнским горем, с зовом, мольбой о помощи. Я — мать вчерашнего солдата, в настоящее время прикованного к постели инвалида, жизнь которого висит на волоске. Мой сын Сергей Леонидович Козлов находится под наблюдением врачей Ленинградской военно-медицинской академии в диагнозом «быстропрогрессирующая спинномерзбральная дегенерация». Спасти Сережу от гибели может только опыт специалистов по гранцией, но для проведения лечения срочно требуется внести в Российский фонд милосердия и здоровья 82 миллиона рублей. Эта сумма так велика, что собрать ее можно только совместными усилиями добровольных граждан России. Только ваше милосердие и участие могут спасти восемнадцатилетнего парня от мучительной преждевременной смерти, а меня, его мать, — от страшной беды. Всех, кому небезразлична судьба моего сына, кто хотел бы ему помочь, прошу откликнуться.

Деньги можно направить почтовым переводом по адресу: Санкт-Петербург, Красногвардейское отделение сбербанка 8074/0744, расчетный счет 000162610, Оперу-2, корреспондентский счет 41000164738, МФО 16100 через ИРКЦ Госбанка. Лицевой счет № Ж-44-Т-26241 «Здоровье».

Низко вам кланяюсь.

Анна Васильевна КОЗЛОВА.

КАКОЕ ПОКОЛЕНИЕ ВОЙДЕТ В XXI ВЕК?

От этого ночи плачут тысячи и тысячи людей, а имя ему — пьянство. Деньги вымогаются дома и на работе у матерей и жен, у бабушек порой отнимаются последние крохи на вино. Обездоленные дети остаются без куска хлеба. Из дома на бутылку тащитая все — лишь бы залить зелеем глотку. А говорю не только о мужчинах. Сколько спивается молодых женщин сейчас, или и дети — даром!

Мне хотелось бы узнать, что думают по этому поводу наши власти и медики? Неужели нет таких лекарств, чтобы, пролеченные, у человека не возникало больше желания выпить? У нас же много талантливых врачей и хороших наркологов. Ведь не все же же только деньги брать в пьяных и не иметь при этом конечного результата. К примеру, заподорвался человек, а через месяц он уже вдрызг пьяный в канаве лежит. И ДТП пьющим плохо помогают. А ведь среди них много людей хороших, умных, но слабохарактерных. Кто-то без работы остался, у другого в семье не все ладится. Много проблем в теперешней жизни, толкающих человека к рюмке.

С такой точкой зрения, как сейчас, трезвого общества не построить. Это мое мнение. Хотелось бы узнать мнение наркологов по этому поводу. Фамилию не пишу: а моей бедой тысячи людей вокруг.

Александр ПИРАЛОВ.

А ДЕТИ СМЕЮТСЯ ДО СЛЕЗ

Мои дети, а у меня их двое — оба пошкольта, очень любят смотреть мультфильмы про Тома и Джери. Сериал, бесспорно, «нарисован» мастерски, но мой настораживает в нем жестокость, я бы даже сказала — изощренная жестокость, которая зачастую занимает в сюжете центральное место. Дети смеются до слез, очень возбуждаются, а потом сами начинают вплоть в Тома и Джери. Во время игры в этих «кошку и мышку» они перенимают не только хитрость и сноскалку любимых героев, но и орудия борьбы. Прошлый раз такая игра закончилась для старшего пишной на голове. Пытаюсь объяснить им, что такое хорошо, а что такое плохо, но дети есть: не запретишь же им играть вообще. Думаю, что с экранов телевизоров они не всегда получают полезный пример для своего поведения. Все же отечественные «мультики» намного добрее и человечнее.

Светлана РАЗНЯ,
г. Вологда.

Читала Ольга Орлова

Подписание номера по графику в 17.30.
Номер подписан в 24.00.

● Подписка-94

Льготы пенсионерам

УВАЖАЕМЫЕ ПЕНСИОНЕРЫ! Рады сообщить, что появилась возможность организовать для вас льготную подписку на «Красный Север» на второе полугодие 1994 года. Льготная подписка на полугодие для вас будет на 5496 рублей дешевле. То есть стоимость подписки вместе с доставкой на второе полугодие составит для вас 17604 рубля. Если вы будете получать нашу газету на почте, то стоимость ее составит всего 15004 рубля.

● Напоминаем также, что главный почтовый начальник области В. Б. Паленов пообещал на заседании коллегии при главе администрации области, что с апреля ВО ВСЕ РАЙЦЕНТРЫ ПОЧТА БУДЕТ ДОСТАВЛЯТЬСЯ 5—6 РАЗ В НЕДЕЛЮ и что процесс этот будет углубляться. Слово дано. А с губернатором, сами понимаете, шутки плохи. Так что «Красный Север» читатели будут получать ежедневно за небольшую по нынешним временам цену.

Советуем поспешить оформить подписку. Надеемся на вашу дружбу, понимание и поддержку.

РЕДКОЛЛЕГИЯ «КС».

● Наш человек в Финляндии

ДАЛЬШЕ В ЛЕС — БОЛЬШЕ ДРОВ...

Одной из странных особенностей российской действительности является непонятное правило огульно рубить достижения предшествующего нынешнему строю или режима. Заодно энтузиасты отрицания вместе с водой выплескивают и ребенка. Ведь даже загубивши громадные земельные и водные ресурсы сталинская политика природопользования содержала в себе и разумные элементы.

Приведем два примера. Для борьбы с эрозией почвы по инициативе дальновидных ученых в степных районах страны создавались лесополосы. При Хрущеве талошные местные деятели вовсю расхваливали то, что ранее с трудом было засажено молодыми деревьями — ради увеличения цифрами в отчетности процента пахотных угодий. Было мания создавать поля такого размера, чтобы из космоса было видно. И через 10—20 лет было уносимо ветрами около половины черноземного слоя...

Заботой о лесных богатствах страны были проникнуты ещё указы Петра Первого, осознававшего стратегическую важность этого ресурса. Зато в 30—40 годах леса в России сводились варварски: миллионы узников с пилами, топорами и кирками горбатились в тайге и на рудниках. Вырубки, как правило, шли в глухой тайге, откуда древесину сплавляли по рекам. И все не при всей прожитности лесного хозяйства России ее леса оказались защищенными от уничтожения чуть ли не лучше всех в мире!

В те самые сталинские времена леса стремы были довольно строго классифицированы. В категорию заповедных, запрещенных для рубки лесов вошли защитные зоны по берегам рек, а также леса вдоль дорог и вокруг населенных пунктов. Оно и правильно, поскольку именно такие участки кормят россиян лесной дичью, грибами и ягодами. Там же, где лес сведен, быстро гибнет именно эта, очень важная для населения часть природы. Тем вот, таких защищенных от уничтожения лесов не так уж мало — по одну сторону Урала около 30 процентов.

На белом свете осталось не так-то много мест, где разрешение глаз если и остыл в таком количестве растут в почти диком состоянии. Для глаза же лесопромышленника эти небитые просторы представляются заметительной возможностью обратить их в целлюлозу и пиломатериалы. Дело в том, что по опыту финских и шведских лесоводов посаженный лес хоть и дает больше кубов с гектара, все-таки по качеству древесины уступает природному.

И вот солидный финский концерн «АО Янко Пёрхёл» разработал проект (и на высоком уровне старается ввести его в действие), согласно которому в зоне от Карелии до Урала следует начать рубку лесов там, где это всего дешевле, а именно вдоль дорог и вблизи городов и рек. Мол, огромные запасы древесины пропадают, и это растительство — 30 процентов защищенных лесов! — следует свести к минимуму. По расчетам концерна, России хватит 5 процентов строго охраняемых лесных угодий, а остальное следует обратить в валюту. Что же касается ягодных и грибных угодий, то они финнскую кабинетных лесоводов волнуют меньше всего. Главное — получить с гектара максимум кубов деловой древесины. Поэтому в Финляндии хорошие ягодно-грибные места можно найти лишь в заповедниках да в защитной зоне вокруг городов — в остальных местах это труднопроходимые, заваленные (при «уходе») сучьями и вершинами деревьях. Но если для большинства финнов традиционные промыслы нынче не более чем развлечения, для российских семей грибы и ягоды —весьма важная добавка к рациону.

Что же касается Вологодской области, то ее леса изменились по качеству не в лучшую сторону, и сокращившиеся ягодные и грибные угодья следует рассматривать как национальное достояние — равно как и леса, и болота. Мало желающих заниматься добычей дешевой осины и березы при растущих затратах на содержание транспорта и лесных дорог. Зато есть желающие сводить хвойные леса, где поближе. Следует быть готовыми к тому, что и хвоя, и с запада, где природные ресурсы либо истощены, либо защищены законом, все больше и больше будет поступать собственно лесы, предназначенные по «интенсификации» использования того, что и так уже изрядно потрепано. Кому-то хорошо нужен лес, кому-то сосна. Но ведь сиюминутной выгоды легко загубить то, что не восстановится и через сто лет. Поэтому вологодской общественности следует держать ухо востро и иметь в виду страую, но меткую пословицу: барышу наклад — родной брат.

АЛЕКСЕЙ ПЫРЯЕВ

Следующий номер нашей газеты выйдет 8 апреля.

Фотографирует Вениамин Мительков.

ОДНИМ ВЛЮБЛЕННЫМ НЕ НУЖНЫ НИ УТРЕННИЕ, НИ ВЕЧЕРНИЕ АВТОБУСЫ

Зря вологжане ждали вчера утром автобусов: ни один из них в рейс не вышел.

Эта акция, говорят, вызвана конфликтом, возникшим между автоколонной № 1117 и бывшим УКСом горисполкома (он сейчас преобразован в АО «Горстройзаказчик» и к администрации города не имеет никакого отношения) в связи со строительством жилого дома.

Дело будет рассматриваться в областном арбитражном суде и ему решать: кто прав, кто виноват.

Вчера же утром глава администрации города А. В. Курочкин встретился с коллективом автоколонны, объяснил сложившуюся ситуацию, заверил, что коллективу будет представаться полная информация о решении конфликта с этим домом. И в 10 часов автобусы вышли на свои маршруты.

Соб. инф.

НЕ ЛЮБЯТ УБИВАТЬ ВРЕМЯ НЕКОТОРЫЕ НАШИ ГРАЖДАНЕ

Если, к примеру, ночью вы любите поспать, то некоторые ну никак не могут так безжалостно убивать время! Трещат замки и склады — идет процесс первоначального накопления.

Три замка сломали начинающие «буржуи» на складе мехколонны № 19 — сейчас думают, куда запнать имущества аж на 1 млн. рублей. Два станка, пропавших из сборочного цеха станкозавода 14 марта, металлический прут — со стройплощадки ТОО «Лодд,— нашли ли вы уже новых рачительных хозяев? А как распорядились продуктами почти на 2 млн. рублей их новые хозяева, обчистившие 20 марта два магазина в Череповецком районе?

Не-ет, некоторая часть населения очень и очень серьезно подошла к проклятой проблеме первоначального накопления. Но так накапливать — себе на горе. Но каков размах деятельности, какое разнообразие приемов и средств! Ну да ладно, судья — прекрасные цветики сих «инициатива»... Поживем — увидим, кому и сколько из «накопителей» положено по закону. Надо только вычуться ждать...

Игорь ШУМСКИЙ.

В ВЕРХОВАЖЬЕ СОБАКА — НЕ ДРУГ ЧЕЛОВЕКА

Газета «Верховажский вестник» с тревогой сообщила о том, что за последнее время участились жалобы жителей села по поводу содержания собак, владельцы которых не соблюдают никаких правил. Собаки бродят по селу сворами, особенно много их собирается возле школ, столовых, уже были случаи, когда собаки кусали детей. Администрация сельсовета весьма строго предупредила владельцев животных о неукоснительном соблюдении правил содержания собак и, учитывая обстановку, оставила за собой право создать группу по их отстрелу.

8. «Зональная станция, о необходимости которой...»

ПИСЬМА ИЗ АО «ВОЛОГОДСКИЙ ПОДШИПНИКОВЫЙ ЗАВОД»

В минувшую субботу все руководство акционерного общества «Вологодский подшипниковый завод» было на строительстве зональной насосной станции в микрорайоне ПЗ. Решались вопросы, связанные с пуском объекта.

Станция было включена в сферу первоочередных забот предприятия в феврале, когда стало ясно, что ждать милостей от генподрядчика — объединения «Вологдастрой» — бесполезно. Заместитель генерального директора ВПЗ Николай Шохин рассказывает:

— Несколько слов о самой станции. Она предназначена для накопления и подачи воды в заводские микрорайоны. Строилась станция четыре года черепашьими темпами. Превратилась в один из вологодских долгостроев и наверняка оставалась им, если бы у завода не лопнуло бы два месяца назад терпение, и он не решил взяться за дело сам.

Чтобы ускорить строительство, было предпринято несколько принципиальных шагов. Первое: генеральный директор завода Александр Эльперин вступил в диалог с главами областной и городской администраций Николаем Подгорновым и Александром Курочкиным, и получил поддержку и материальное содействие. Второе: отказался от услуг управления «Заводстрой» — объединения «Вологдастрой» и заключил договор с хорошо зарекомендовавшим себя на объектах предприятия индивидуальным частным предпринятием «Владан».

С этого момента отсчет времени на объекте пошел даже не на дни, а на часы.

Первый срок назвали — 1 марта. Но в него участники строительства не уложились. Да и не могли уложиться. Слишком мало было времени, средств не хватало, кадров. Плюс конфликты с «Заводстроем».

Пуск перенесли на начало апреля. И в принципе к первому числу станция была готова, что сегодня признают все. Единственное, что сдерживает, — врезка в действующий водовод. Но это задача горводоканала и специализированной организации МСУ-28, которые оказались не готовы к предложенным заводом и «Владаном» темпам работы.

Хотя решение руководителей ВПЗ о замене «Заводстроя» другим подрядчиком в высшей степени критику со стороны начальника «Вологдастроя» Василия Секушина и кое-кого из областной администрации, утверждавших, что «коней на переправе не меняют», сейчас ясно — это был верный шаг. «Владан» со своей задачей справился прекрасно.

Год назад руководитель Петурин каждый день в десять утра вместе с руководителем завода принимает участие в планерке, которые проводятся на стройплощадке. Созданный пять лет назад и состоящий всего из 173 человек, «Владан» специализируется на выполнении общестроительных и монтажных работ. Свой принцип — «Как работаем, так и получим» он полностью реализовал на этом объекте. Действовал не числом, а уменьем. Весь световой день, без выходных. В результате за два месяца сделал столько, на что у «Заводстроя» ушел бы, может быть, год.

Итак, объект готов. И в конце концов не так уж важно, сколько осталось ждать жителям микрорайона большой воды — три дня или пять! Без нее они бедствовали гораздо дольше. Куда важней, что благодаря пуску только этой станции подача воды в город увеличится на десять процентов.

А дальше, — говорит главный инженер ВПЗ Александр Мельников, — мы намерены вообще отказаться от услуг (если их можно назвать таковыми) «Водоканала». Собираемся бурить собственные скважины, искать подземную воду. В апреле приступим к работе. И свою станцию будем питать артезианской водой, ни для кого не секрет, что вода в городе ужасная. В то, что качество ее когда-то улучшится, я лично не верю. Вот почему водную проблему будем решать сами.

Вот эти слова хотелось бы прокомментировать.

Думается, замучивший добрую треть жителей областного центра вологодский «Водоканал» давно уже расписался в своем бессилии принципиально улучшить водоснабжение города. Требуя на свое содержание все большие средств, он продолжает держать в заложниках жителей верхних этажей центрального и заречьевского районов, микрорайона льнокомбината. А плата за воду регулярно взимается, несмотря на то, что подчас она не поступает потребителям сутками. В связи с тем, что стоимость ее с апреля возрастает, проблема уже в ближайшие дни может вызвать серьезное социальное напряжение. Ведь уже сейчас горожане все чаще в своих письмах ставят вопрос так: «Если «Водоканал» не в состоянии дать нам воду, позовите на помощь тех, кто сможет это сделать».

В конце концов надо же когда-то найти в себе смелость признать, что организация типа «Водоканала», сформированные и выпестованные в эпоху командно-административной системы управления экономикой и привыкшие к проеданию денег, недовместному эгоизму и попранию интересов потребителей, не смогут работать в принципиально новых условиях и будут лишь все настойчивей требовать деньги на свое содержание.

А потому опыт ВПЗ, подорвавшего монополию «Водоканала» и решившего обеспечивать своих работников и их семьи водой собственного производства, заслуживает всяческого поощрения и поддержки.

Александр ПИРАЛОВ.

● Экономика: цена реформы

Павел ФАЙЗОВ: «Только конкуренция позволит стабилизировать цены»

Говорил и говорю: начальник управления торговли областной администрации Павел Файзов — человек неординарный. Нынче он, увы, приболел и лежит в больнице. Но газеты читает регулярно и внимательно, а статья «Куда ушел рубль, где нас нет, или Почем дырка от бублика?» («КС» от 24 марта), где речь шла о путях становления и развития в нем желание уточнить некоторые детали. Позвонив прямо из палаты, Павел Мансурович предложил немедленно встретиться. И вот мы беседуем (с разрешения медицинского) в столовой нульнаологического отделения областной больницы.

— Итак, Павел Мансурович, что вы хотели сказать?

— Я вот проанализировал недавно товарооборот за прошлый год и еще раз убедился: где старались развивать конкуренцию, давая дорогу разным формам торговли, результаты лучше. И наоборот: где пытались помочь кооперации, душить тех, кто соперничал с ней, они значительно скромнее.

— Тут наши позиции полностью совпадают. Только конкуренция поможет стабилизировать цены.

— Обратимся к сводке. Устоявшийся район второй год занимает первое место по товарообороту среди сельских районов. Там нет райпотребсоюза. Его ликвидировали. Вместо этого создано множество торговых предприятий. Кстати, ассортимент товаров в районе хороший, рост цен ниже...

Очень интересна ситуация в Сямже. Район в 1992 году занимал по товарообороту на одного жителя двадцать первое место, а в прошлом вышел на десятое. Почему? Да потому, что местная администрация приложила много сил, чтобы развить разные формы торговли. Там есть предприятия нашего «Витрины», «Ксения», управляет... Есть переработка. Маслозавод, скажем. Желающим открыть частные магазины созданы все условия. Есть в районе райпотребсоюз, пострадал. Никто им не чинит никаких препятствий. Конкурируйте...

Вот говорят, надо навести порядок в необразовании. Я категорически противнику регулирования...

— Я тоже считаю, что порядок надо наводить. Только давайте уточним, что вы понимаете под регулированием...

● Окончание на 2-й стр.

АВТОБУСЫ ДЛЯ ВОЛОГЖАН

В целях рационального использования материальных ресурсов области, создания дополнительных рабочих мест и решения проблемы пассажирских перевозок главой администрации принято постановление об организации производства автобусов в АО «Вологодский механический завод». Для его реализации предприятие заключит договор с ТОО «Альтернаи», расположенным в г. Ликино-Дулево Московской области, на разработку конструкторской и технологической документации. На 1994 год в областном бюджете предусмотрены 1260 млн. рублей на организацию производства вологодских автобусов.

ДЛЯ ИНОСТРАННЫХ ИНВЕСТОРОВ

Главой администрации принято постановление о проведении паспортизации предприятий с иностранными инвестициями. Она пройдет в срок до 1 июня 1994 года для предприятий, расположенных на территории нашей области. Утверждено положение о порядке регистрации. Цель этой акции — создать условия для привлечения в область иностранного капитала, более полного и рационального его использования, координации деятельности предприятий на территории Вологодчины.

В следующем номере на странице 2

Клуб потребителя

ТРАКТИР НА КОНЕВА

Очень приятное заведение открылось не так давно на улице Конева, д. № 2 — трактир «Бобылино», где милые бабочки на стенах, веточки, цветы, шелковые занавески, лавреники, оригинальные скатерти. И не менее оригинальная кухня.

Но почему — трактир? Почему «Бобылино»?

Трактир — это старое название ресторана.

— Я родился и жил в деревне Бобылино, на месте которой и построен пятый микрорайон, — объясняет на презентации генеральный директор фирмы «Лебедев» В. В. Петухов, учредитель нового предприятия общепита, — она была большая, стояла на горке. Сохранить в памяти вологжан историю, прежние вологодские названия — наша задача. А другая задача — организовать место встречи деловых людей для решения своих проблем, перенести концепцию отношений прежнего бизнес-клуба «Бестлайф» сюда, в наш трактир. Мы также хотим ему вернуть дух непринужденности кафе шестидесятых годов, когда любой посетитель мог запросто подойти к микрофону и что-нибудь исполнить.

ВОТ КАК НАДО РАБОТАТЬ!

...В ликеро-водочный отдел вваливался пьяненький с сигаретой в руках и матом на устах, но тут же вышел. И появился вновь через минуту уже без сигареты, мата, заменю подтянутвшись. Эту сцену пришлось наблюдать проверяющим в магазине «Росси». Так отрезвляюще действует на некоторых культурная атмосфера торгового предприятия.

А проверяющие — представители антимонопольного управления и городской санитарной службы — пожаловали сюда, чтобы удостовериться, устранены ли недостатки, обнаруженные в «Росси» во время предыдущего, декабрьского рейда.

Недостатки оказались устранены, да еще как! Появился новый стенд для покупателей, где можно узнать всю информацию, касающуюся работы магазина, его руководителей и служб, новые правила торговли, на видном месте — не только книга жалоб и предложений, но и книга (это новое!) покупательского спроса. На промтоварном отделе — свои, особые правила и даже с дополнениями. Ассортиментный перечень разработан специально для каждого отдела, и он с лихвой перекрывает. На ценниках нового, усовершенствованного образца обозначены сведения о сроках реализации продуктов, поставщиках, сертификатах. Каждый продавец также свободно владеет этой информацией.

«За сметаной только сюда ходите, здесь не разбавляют», — довольно говорили пенсионеры-покупательницы.

Даже акта проверяющие составлять не стали, единодушно резюмировав: «Был хороший магазин — стал образцовый».

Кстати. Даже во время выборной кампании на избирательных участках, которые обслуживал «Росси», он продемонстрировал самый высокий «класс».

И КАК НЕ НАДО

Участились жалобы на вологодский магазин № 95 (ул. Преображенского) — на невнимательность работников при расчете с покупателями, особенно иного возраста. Много раз продавца «недосчи» постоянная покупательница Галина А., и в последний раз, когда сын ее ходил сюда на 1 тыс. 200 руб., не вытерпела, пошла разбираться. Деньги вернули, правда, обозвав очень-очень нехорошим словом. А вот за это грубянить могут поплатиться во что крат дороже!

Кстати. Благодаря нашей критике или нет — не знаем, но в продмаге № 16 (ул. Чернышевского) стали отпускать печенье и конфеты не ругаясь, а совком, как полагается. И сухарей на пол вроде бы не роняют.

Татьяна Малышкина

«СТУПЕНЯМ» — ГОД

Завтра исполняется год областной молодежной газете «Ступень», у которой стало много друзей в городах и районах нашей области.

Красноеверсы поздравляют от всей души своих коллег из «Ступеней» с днем рождения газеты. Тем более, что заглавную роль там играет ряд наших бывших сотрудников.

Верится, что через годик-через два эта газета станет еще популярнее и наберет уже десятки тысяч подписчиков.

САМОЛЕТЫ, ЧТО ГУСИ, ЛЕТЕЛИ, ЛЕТЕЛИ И СЕЛИ

В лазури апрельского неба все реже слышится гул самолетов. Цены на билеты оказались недоступными массовому потребителю.

Полное фиаско терпят в первом апреле главные воздушные извозчики — Вологодское государственное авиапредприятие и Череповецкий аэропорт, подведомственный которого является АО «Северсталь». Кассы предварительной продажи авиабилетов в Вологде безнадежно пусты от желающих куда-либо лететь. В Череповце отложена до лучших времен идея авиарейсов до Санкт-Петербурга. Имея массу времени для раздумий на земле, авиаторы отбиваются от проверяющих их областной администрации (в Вологде) и дискутируют об открытии с начала лета маршрутов Череповец—Москва, Мурманск — Череповец — Голенджик (в Череповце).

ГУБЕРНСКИЕ НОВОСТИ

сообщайте нам о самых свежих событиях по телефонам: 8-55-83, 2-05-13, 2-55-90, 5-22-15.

СПРОСИТЕ У АНТОНА

«Радио-Вологда» расширяет круг авторов, вовлекая в орбиту наставничества и собеседничества, кроме профессиональных журналистов, тех, кому есть что сказать. В поле внимания редакции информационных программ попал Антон Яиковский, учащийся выпускного класса вологодской гимназии.

Дебют Антона на областном радио прошел вполне успешно. Юноша, увлекающийся с малых ногтей литературой и библиографией, занятно рассказал, чем интересуется не потерявшая вкус к чтению публика. Говорят, что Янковский приглашен вести на радио постоянную книжную рубрику.

СОКОЛОВ СНОВА В МЮНХЕНЕ

Предложение снова провести выставку в столице Баварии Мюнхене с 14 по 24 октября текущего года получил известный художник Евгений Соколов.

Это будет его четвертый вернисаж в ФРГ и второй в престижном выставочном зале «Байришэ-хоф» в Мюнхене.

Выпуск подготовили Ю. Александров, Н. Серова, П. Непряхин.

До 900 центнеров овощей с каждой дачной сотки можно получить, используя смешанные и уплотненные посевы. Как правильно разместить различные культуры на одной грядке, чтобы они не враждовали, а дружили, защищали друг друга! Об этом вы узнаете в апрельском номере «Подворья», который завтра поступит подписчикам этого издания и в продажу.

● Социология

БОЛЬШИНСТВО — ЗА РЕФОРМЫ

В ходе декабрьского опроса, проведенного Вологодским центром социально-экономических исследований, выяснилось, как вологжане расценивают материальное положение своих семей и какою их сегодняшнее отношение к реформам. (О других результатах опроса рассказано в номере «НС» за 31 марта).

Только четыре процента опрошенных считают, что их жизненный уровень существенно возрос за минувший год и повысится в нынешнем. Примерно пятая часть полагает, что состояние их финансов поправляется незначительно, причем каждый третий из них сомневается, что впредь оно будет улучшаться.

Около трети определяют свое семейное экономическое положение как застойное, не меняющееся ни в ту, ни в другую сторону. Каждый четвертый, отвечая на анкету, сказал, что его бюджет уменьшился, но не намного, а каждый пятый признался, что его карманы сильно опустели. Таким образом, число оценивающих более или менее плохо свои дела вдвое превосходит количество тех, кто смотрит на них оптимистически.

Несмотря на это, большинство опрошенных поддерживают реформы, однако позиции расходятся по поводу их темпов. Более половины вологжан высказались за медленный переход к рынку. Вчетверо меньше тех, кто за быстрый, и столько же — вообще против рыночной экономики.

Относительно приватизации около трети наших земляков придерживаются иного мнения, что ее следует продолжать в том же темпе, и еще около трети — что ее надо либо замедлить, либо остановить. Приблизительно пятая часть — за ускорение приватизации, но восемь процентов хотели бы повернуть ее вспять.

Вместе с тем социологи отмечают довольно широкую распространенность среди населения области традиционных ценностей социалистического образа жизни. Каждый второй думает, что неограниченная демократизация привела к развалу экономики, а каждый четвертый называет ее хорошей идеей, но вот характер претворения этой идеи в жизнь связан с нарастанием экономических трудностей. Только 14 процентов респондентов считают, что демократизация была плохо для ликвидации социализма, который как раз и породил эти трудности.

Многие люди связывают неудачи реформ с именем Президента России. В ходе опроса в декабре 1992 года лишь 37 процентов горожан дали положительные оценки Б. Н. Ельцину. Ныне, судя по результатам анкетирования, одобряют в целом деятельность Президента 29 и полностью одобряют 11 процентов жителей области. С другой стороны, полностью не одобряют 26 и не одобряют в целом 28 процентов.

Любопытно отметить разницу рейтинга Б. Н. Ельцина в Череповце и в Вологде. Череповчане более резки и полярны в своих суждениях о нем. Если целиком и полностью за него 26 процентов череповчан, то вологжан — всего лишь 6,7 процента. Категорически против — 43,8 и 30,4 процента соответственно.

Алексей НИКОЛАЕВ.

ЗДОРОВЫЕ ЗУБЫ — ЗАЛОГ ЗДОРОВЬЯ

Девиз всемирного Дня здоровья, проводимого 7 апреля 1994 года, «Здоровые зубы — залог здоровья» не случаен. Может ли человек считать себя здоровым, если у него нет зубов или они доведены до крайне катастрофического положения? Болезни зубов и потеря их — это значительное осаждение организма человека, нарушение речи и дыхания, ухудшение работы желудочно-кишечного тракта. Болезни зубов — это начало многих тяжелых общих заболеваний: ангин, ревматизма, болезней сердца и почек. Потеря зубов — это образование асимметрии лица, слабость и вялость мышц, это раннее старение лица человека.

Наиболее распространенным стоматологическим заболеванием является кариес зубов. К кариесу предрасполагает нарушение общего состояния организма и нервной системы человека, нарушение обмена веществ, различные инфекционные заболевания, перенесенные человеком, неполноценная диета и некачественная питьевая вода, плохой уход за полостью рта, травмы зубов, наследственность.

Профилактика кариеса должна начинаться с внутриутробного периода развития человека и продолжаться в течение всей жизни. Первым этапом здесь является забота о здоровье будущей матери, питание беременной, регулируемое диетологом. Формирование полноценных структур тканей зубы начнут от поступления в организм новорожденного необходимых питательных веществ. Лучшим питанием для ребенка является грудное молоко.

Выраженное противокариозное действие оказывает фтор. Он попадает в организм с питьевой водой и продуктами питания, но его можно вводить и местно, действуя непосредственно на ткани зуба.

Пища должна содержать соли кальция и фосфора (рыба, молочные и мясные продукты), витамины С, А, В, Д, Е. Для укрепления в росте количества углеводов, рафинированного сахара повышается частота поражения зубов кариесом. Особенно вредно употреблять сахар, конфеты в промежутках между приемами пищи, т. к. это способствует увеличению образования зубного налета и росту микроблоков. В одном миллиграмме зубного налета присутствует около 800 млн. микроорганизмов. Вот почему так необходим регулярный уход за полостью рта.

Ухаживать за полостью рта необходимо начинать с появления молочных зубов (2—3 года) и продолжать всю жизнь. Чистить зубы нужно утром и вечером, утром после завтрака, вечером — перед сном. После каждого приема пищи необходимо полоскать рот водой. Вот пример зубной пасты для профилактики кариеса: фторосодержащие («Фтородент», «Чебурашка»), пасты, содержащие кальций и фосфор («Жемчуг», «Арбат», «Чебурашка», «Москвичка»), зубная паста «Ремодент» содержит целый ряд макро- и микроэлементов.

Ежегодный осмотр стоматолога поможет выявить и безболезненно исцелить начальные формы кариеса и предупредить его осложнения. Современные пломбировочные материалы помогут сохранить улыбку.

Ну, а если ваши зубы уже потеряли «былую славу» или отсутствуют, на помощь придут ортопеды-стоматологи. Их задача — устранить зубные дефекты эстетическими коронками и зубами. Это поможет осуществить металлокерамика и металлопластмасса, освоение которых начато с января 1994 года в ортопедическом отделении стоматологической поликлиники № 1 (Урицкого, 76). Помните: «Ваше здоровье — в ваших руках».

Тамара КУКСИНСКАЯ, врач-стоматолог.

1. Крестьянин на перепутье

РУССКАЯ ПРОВИНЦИЯ

Не символично ли, что въезжает автобус в город Грязовец через деревню Пирогово? Не при же давались в старину названия русским деревням: славилась, стало быть, деревня эта сдобными пирогами, что не только на столах хозяев парили, но и прохожему-проезжему в них отказа не было...

Впрочем, это — дела давно минувших дней деревни Пирогово. Сегодня и в городе-то не просто сыскать грязовские пироги, все больше «пиццы» да прочие заграничарочки в пожилой обливке и по бешеным ценам.

Но все же чем характерна сегодняшняя глубинка, сегодняшняя русская провинция? Она ведь, как и вся Россия, всегда начинилась с деревень. И вот мнение о нынешней грязовецкой деревне первого лица, главы администрации Грязовецкого района Владимира Ивановича Чиркова:

— Наше провинция отличается мощными средствами коммуникаций, а также условиями существования, которые приближены к городским. Теперь и крестьянин не тот, что раньше, он стал и по условиям жизни, и по психологии гораздо ближе к промышленному рабочему. Сам уклад жизни теперь абсолютно другой, чем был, скажем, до революции или в тридцатые годы. Даже в отдаленных хозяйствах найдем теперь многоэтажную застройку. Конечно, тут есть и плюсы, и минусы. С одной стороны, такая застройка решала вопросы закрепления людей на селе, с другой — изменяла сложившийся уклад сельской жизни.

Сегодняшняя наша провинция более интеллектуальна, более грамотна. Но и проблем стало больше. Первая и, может быть, главная — дисбаланс цен на продукцию сельхозяйков и продукцию для сельхозяйков. Если бы сегодня аграрник знал твердо, за что он работает, то у него проявился бы и больший интерес к труду.

Трудно спорить с Владимиром Ивановичем. В самом деле, хоть бы льноводство взять. Мощному Грязовецкому льнозаводу, во-первых, сырья не хватает, а во-вторых, и из того, что имеется, он свою продукцию не может продать по настоящей цене, чтобы окупить затраты и по-божески расплатиться с поставщиками. А поскольку льнозавод на грани банкротства, то в ответные меры селян не заставили себя ждать: они из года в год сокращают посевы льна. Есть угроза, что эти посевы в вообще могут сойти на нет, а тогда — прощай, вологодский лен, прощайте, льняные ткани, лучше которых ничего пока не может предложить вся химия, вместе взятая.

Паритет цен, судя по всему, установится еще не скоро. Куда же, говоря словами старинного фильма, обедному крестьянину податься? К какому берегу пристать? Как известно, их два: либо новые формы коллективного хозяйствования на земле, либо единоличное фермерство. Что предпочтительнее? Обратимся снова к мнению главы Грязовецкой администрации.

— Я считаю, что в наших условиях северной зоны хозяйствование на земле должно быть коллективным, а не каким-нибудь другим, потому что фермер-одиночка не выдержит даже при всех тех вложениях, которые мы в него делаем. Одной мутной волной коммунизма организация труда должна быть другой, направленной на то, чтобы человек зарабатывал. Тут уж надо смотреть, как заработать, какова цена, каков рынок. Очень тесной должна быть взаимосвязь между производителем и переработчиком.

— Взаимовязка или слияние?

— Взаимовязка. Слияние опять приведет к монополизму. А если слияние, то только на том уровне, на котором оно происходит. Допустим, в районе создано акционерное общество «Северное молоко», куда вошли и производители, и переработчики. Юридически они все самостоятельны, но все работают на конечный результат. И здесь очень важно найти рынок сбыта. Когда мы сегодня получаем голландское, шведское и другое масло по ценам, более низким, чем наши, мы понимаем, что это грозит разорением нашему производителю.

Итак, новая организация труда внутри коллективных хозяйств — таково мнение Чиркова. Старая сословная форма изжила себя, и уже в ближайшее время произойдет распад некоторых крупных хозяйств, которые держатся только на дотациях, таких, как «Правда», «Лежский», «Сидоровский». У них выбор невелик: либо разбиться, либо найти новые формы организации труда, которые бы принесли прибыль.

Но ведь легко сказать — разбиться. Не превратится ли тогда огромные пространства колхозов-гигантов в выморочные, безлюдные земли? Не станет ли это новым вариантом обезлюживания вологодской деревни?

Это «тренажер» и нас, говорит Чирков.— Сейчас главное на нынешнем этапе — не потерять земли. Как? Пути разные. В совхозе «Лежский» поняли, например, что самим с землей не справиться, и отдали целое отделение совхоза вместе с людьми, техникой и землей колхозу «Заря». Есть у нас и другие крепкие хозяйства, готовые взять землю у слабых. В условиях рынка от этого никуда не уйдешь. Главное — не потерять землю, а будет земля, появятся и люди, умеющие работать на ней.

Кто же эти люди? Может быть, фермеры? Владимир Иванович настроен в этом отношении довольно скептически. В Грязовецком районе создалось 47 фермерских хозяйств. Девять из них уже развалились, а остальные, по сути дела, превратились в обычные крестьянские хозяйства. Чтобы им развиться, нужна прежде всего крепкая вольница хозяев, нужна и поддержка государства. Но кому помогать?

Еще во время существования Советов мы встановились на двух фермерских хозяйствах — Горлева, Зорина,— рассказывает Владимир Иванович. — И сейчас помогаем им строить, даем идеты. В первом квартале члену выделили восемь миллиардов на овощехранилище. 13 миллионов дано, чтобы Зорин мог закончить строительство фермы.

Двое из сорока семи... Не очень-то впечатляющий результат, тем более, что и у этих двух пока большие планы, не конкретные дел, дающих надрую отдачу.

Если отвлечься от конкретики и несколько вернуться к общему взгляду на современную русскую провинцию, то можно прийти к выводу, что побудержна крестьянская стихия не на шутку, но пока еще ее движения не вылились в конкретные организационные формы. Да и выльются ли без целенаправленного руководства этими движениями, или стихия рынка приведет к новым неурядицам и трагедиям?

Василий ДМИТРИЕВ.
Фотоэтюдовкова «На краю деревни» В. ШАТКОВА.

«Только конкуренция позволит стабилизировать цены»

● Окончание. Начало на 1-й стр.

— Хорошо. Регулирование ценообразования, на мой взгляд, может осуществляться только ограничением торговой надбавки. Все остальное отпустить. Но ограничение надбавки, как ни парадоксально, — это очень плохо для покупателя.

Чтобы проиллюстрировать свою мысль, сравню два города — Вологду и Череповец. В принципе условия у них примерно одинаковые. А вот товарооборот на одного жителя в Вологде был в прошлом году на 71 тысячу рублей больше, чем в Череповце. Причину вижу в том, что в Череповце все еще действуют ограничения в торговых надбавках на некоторые виды товаров.

Хочу обратить ваше внимание на одну тонкость. Когда администраторы ограничивают накрутки, то думают, что способствуют снижению цен. Но подчас все это оказывается прямо противоположным. В чем тут дело? Любой магазин, чтобы нормально работать, должен иметь оборотные средства. При ограничении оборотные средства сведаются. Чтобы закупить товар, магазин [illegible] в банк кредит под очень большой процент, который, конечно же, ложится на цену. В результате она растет быстрее, чем в магазинах со свободным ценообразованием.

Мы ведь имели такие случаи, когда восемьдесят процентов издержек торговых предприятий шло на погашение банковского кредита. А вот при свободном ценообразовании многие магазины обходятся без него. Они научились уже поддерживать свои оборотные средства на уровне, позволяющем закупать товар. В результате доли отчислений за возврат банковского кредита в издержках обращения незначительны. Да, магазин больше берет себе. Там и зарплата повыше, и люди лучше живут. А цены не выше, даже подчас ниже, чем на предприятиях с ограничениями надбавок.

— **Павел Мансурович, давайте разберемся. Вы говорите о возврате к государственному регулированию и речи быть не может. Это мы уже проходили, и с нас хватит. Но не станете же вы отрицать, что магазины наши по-прежнему вынуждены получать прибыль не за счет ускорения оборота, а за счет повышения цен. Поэтому нужно не искусственный, а естественный ограничитель в виде, скажем, льготного налогообложения, которое побуждало бы делать деньги цивилизованным путем.**

Согласен с вами. Но хочу уточнить: ограничения будут создаваться естественным путем только за счет конкуренции. Где развито соперничество, высокими ценами не живут. Не получается. Иим пользуются там, где живут за счет других. Парадокс: в Вологде, где нет ограничений, надбавка составляет в среднем 20 процентов, а в некоторых районах без торговой конкуренции — 30.

Я бы не стал стимулировать то предприятие, которое не занимается товарооборотом. Повторяю, главное — создать конкуренцию. Но и отказываться на стихию рынка тоже нельзя. Есть нормативные акты — федеральные, областные, предусматривающие наказание за незаконную торговлю. Например, когда не выполняются требования по лицензированию товаров, их сертификации и так далее.

Сейчас вот бурно обсуждается вопрос о лицензировании торговой деятельности. Я против этого. Лицензирование создает условия для получения взяток. У нас есть все возможности для принятия власти и использования контроля. И если продавец работает плохо, мы обязаны привлечь его к ответственности. Покупай товар где хочешь, но обеспечь, что он будет доброкачественным. По любой цене покупай, любую надбавку делай, любую зарплату получай. Да хоть миллион, если сумеешь заработать. Мы не должны в это вмешиваться. Но государственные требования изменить обязаны.

— **Что ж, Павел Мансурович, полагаю, наша с вами беседа будет хорошим дополнением к публикации «Красного Севера» о ценах. Если же говорить о расхождениях во взглядах, то это естественно. Желаю вам скорейшего выздоровления.**

— Спасибо.

Беседовал Александр ПИРАЛОВ, экономический обозреватель газеты.

Виктор Астафьев

ПРОКЛЯТЫ И УБИТЫЕ

Отрывки из второй книги "Плацдарм" (публикуется впервые)

— Известно, он у меня боево-ой! Ты работай, работай. Совсем в варторгах разленился! Языком только и болтаешь.

— Тафу не тебя, сарапонала. Ты бы с моя поработал!

Стучат колеса. Несется поезд на страну, добродушно перегуживаясь, изготавливают продукцию два шулера. Сойдясь в пути на фронт, два этих, совершенно разных человека держались друг дружки, были опорой один другому, как Тетеркин с Воскониным и множество других солдат держались парами — парой на войне легче выжить, и ранят тебя если — напарник не бросит.

...Финифатьев еще поговорил маленько, получил еще одно заверение, что Булдаков его на переправе не бросит, помогает ему переплыть на ту сторону, Наврал Финифатьеву, что имеет разряд по плаванию — он от Воскониа это красивое слово услышал и присвоил, заверял, что был даже чемпионом Сибири по плаванию.

— По карманной тяге чемпион, — впал в сомнение Финифатьев, уже засыпая, вздохнул:

— Вот эть какая-то несчастная жизнь-ма тебе в бабы достанется...

* * *

Ночь перевалила за середину, все унялось на земле и в небе. Реже летали самолеты, крупнее сделались звезды, и все ниже как-то натужнее игрушечно засветилась подковка месяца. Река по зеркалу безмолвия и вроде бы остановилась. Редко и все так же меланхолично взлетали ракеты за рекой, и где-то далеко-далеко время от времени занимался гул, доносило раскаты грома и начинала внутри себя шевелиться земля, отзываясь в сердце тошнотным шевелением, не похожим на боль, но прижимающим дыхание. Там, за рекою, в глубоком тылу, немцы взрывали Великий город. Не веря уже ни в какой оборонительный вал, не надеясь на благополучный исход дела, враг торопился сделать как можно больше страданий людям, пролить как можно больше невинной крови.

Как же надо затуманиться человеческому разуму, как ожиреть жиному сердцу, чтобы настроиться оно только на черные, мстительные дела, ведь их же страшные и темные дела, великие грехи надо будет потом отмаливать, просить господа простить за них. В прежнее, стародавние времена, после всех битв, пусть и победных, генералы и солдаты молились, просили господа простить их тяжкий грех кровопролития. Или забыт он, бог, на время, хотя и написано на каждой железной пряжке немца: «С нами бог», но пряжка та на брюхе, голова — выше. Там, где гремело, зажглось небо по краям краями.

Ожидалось, что штрафную роту бросят не переправу, в огонь, первой, но переправляется она начала уже под утро, когда над обоими берегами нависла усталая, дымная мгла, из которой, клубясь, оседало серое, паленым и жареным пахнущее месиво, багрово от земли светящееся. Такого света, цвета и запахов в земной природе не было, не существовало. Угарная, зловещие удушающе-вдовятая вонь порченого чеснока, вяжущей слюну окалины, барачной, выгребной ямы, прелых водорослей, пресной тины и грязи, желтой перхоти вдовьих цветов, пропащих гробов, блевотной слизи. А над водою этим властвовал приторно-сладковатый запах горелого мяса. Все-все самое отвратительное, тошнотное, для дыхания вредное комом кружилось над берегом, отныне именуемым плацдармом, над и без того для жизни и существования мало пригодным клочком земли, которая сплошь была изрыта воронками, навесы берегов обвально отсущены, камни на берегу разбросаны, искромсаны, осцарапаны. Что могло гореть здесь, уже выгорело и измарано дымилось, исходило низко стелющейся, взвой гарью. Сама земля и глина, не способная гореть, испепелились, лишь в земных пещерах еще что-то шаяло, возникая вдруг, колебался лоскут пламени и вновь, извиваясь, куда-то, соединялся с заблудшим огнем, пробовал жить, выселиться в мертвенной кромешности, но тут же опадал сыженным лепестком, исторгая рахитный дымок. Выгорели обнажившиеся корешки цепкой полыни да густо дымило в русле речки Черевинки — там тлели кустарники, выедено огнем трупелые дупла ребристых старых серебристых тополей, и вербы, да дикие груши и яблоньки со сверкушками, — лучшей кожей; стыдливо обнажились истрескавшиеся, почернелые мелкие плоды, сыпались, скатывались по урезам поймы в ручей, плыли по взбаламученной воде, кружились в суводях, бились в ворота. В Черевинку по весне и осенью заходила рыба мелочь, песчаные отмели были заброшены вперемежку с листом и испеченными яблочками отгулненной молявкой и усачами.

Река настороженно притихла, как бы отодвинулась от земли, на которой царствовал ад, и пробовала робко бродить и замывать себя чистым, занесенным тумана, за которым сбивался в один клуб с темнотою удушливый дым. Тьма стала непродышливая, над плацдармом, казалось, будто в большом, усталом сне рот наполнился толстым, жирным волосом, и чем ты его больше и дольше трешешь, тем он жирнее и толще, удушливей возникает из тошнотой объятого нутра.

Битва успокаивалась. Огневые позиции противника в большинстве были подавлены, разбиты, патроны расстрелены, мины и гранаты израсходованы. Отбросившие с противоположного берега на ночь уставшие, изможденные, поредевшие подразделения противника не атаковали больше, лишь дежурные пулеметы, не согласные с тем, что произошло, злобно взрычав, пускали длинные очереди во мглу, вражденно замолкнуло, да два-три разбуженных миномета, выхаркнув круглой тестью свистящие мины, остывали от работы. Уныло и уже привычно воя, описав дугу, мины взрывались, разбрасывая тлеющую землю на берегу, на мгновение раскидывая всплеском пламени недвижную мглу над берегом, что не стекающуюся в ночь.

На середине реки сгущался туман, и эта белая, течением влекомая полоса подживляла надежду на то, что жизнь на земле не кончилась. Но не движется река. И на невидимом берегу, вовсю в горячо исходящем, живые люди переумнено спят. Раненые бойцы ждут помощи, ищут в тыме друг друга, командиры наводят справки, налаживают взаимодействие меж полками, батальонами и ротами. С обвалом в совсем, казалось, уже бесчувственном сердце узнают люди, что со многими взводами, ротами и батальонами связи никакой нет и не будет — они перестали существовать. И лишь десяток-другой черных от копоти и грязи, полуразедеть, в чем-то бесконечно виноватых людей соберутся под ярою, выберут старшего и доложить, что вот пока все, что уцелело, нашлось от их подразделения.

Отторженно себя чувствовавшие штрафники переправились почти без потерь. Несколько понтонов, четыре наиболо осмоленных лодки, не которых, утянув головы в плечи, перепешали реку представители всевозможных родов войск, еще какой-то чиновный лид плыл, смирно сидя на ящиках с боеприпасами, продуктами, медицинской и всякой поклажей и другим инвентарем, позарез нужным на передовой.

● Продолжение следует.

● Земляки

Сергей ЛАДУХИН

Сергей Ладухин родился в 1967 году в Грязовецком районе. Окончив в Вохтоге среднюю школу, поступил на филологический факультет педагогического института. После армии, испытав едва ли не десяток разных профессий, «прижился» в журналистике, не бросая при этом поэтической нивы. Стихи его печатались в областных и районных газетах Вологодчины, в «Литературной России», в коллективных сборниках. Он стал лауреатом конкурса имени Николая Рубцова.

РОССИЯ

Ко мне в ночах моих бессонных
Ты как всегда была нежна,
И песней разождалась в стонах
Взволнованная тишина.
Россия! Родина! Россия!
Ромашковый несмятый луг...
Взгляд васильковый темно-синий,
Объятия прозрачных рук.
Я был твою вскормлен грудью,
Твоих туманов молоком,
И петь меня родные люди
Твоим учили языком.
Я рос, а ты лишь молодела,
И в пору вешнего огня
Всем существом — душой и телом —
Невестой стала для меня.

* * *

Не капризны — все слава Богу!
Опустили ресниц наличники.
Понянизны на дорогу
Деревеньки совсем обычные.
Проезжаешь — взмахнет косыщка,
Пожелает в пути удач тебе,
И неясно, с чего грустинка
Сердце колет мое, подтачивает.
Может быть, потому, что нынче
Я здесь гость, а ведь был хозяином?
Деревеньки мои, не хмычьте:
Все же я еще заезжаю к вам.
Ах, конечно! Не вы грустите!
Все в шальной голове попуталось!
Я по вашим дворам, повитам
Заскучав... Поцоотней закутаюсь
В длинный шарф иностранной вязки,
В куртку, сшитую за границами,
И уеду. А вы, как в сказке,
Помаитите мне вслед ресницами.

* * *

Не на две-на три версты
С высоты своей
Светят золотом кресты
Тотемских церквей.
Из былого далека,
Из несчётных лет,
Сквозь дремучие века
Их мерцает свет.
Что гадалось, что сбылось?
Знать ли смертным нам...
Весть какую донесось
Несть колоколам?
Много, много утекло
В Сухоне воды,
Все, что было, все прошло,
Не сыскать следы.
Только светят с высоты,
Не считая дней,
Золоченые кресты
Тотемских церквей.

Мне знакома древней
Тотьмы улиц вязь,
Горок лик деревянный?
Сказка или быль?
Вдаль — на самолете.
Или — на «Заре».
Как вы там живете,
На родной земле?
Где в мечи ни ждали,
Я сюда вернусь,
Разлюбво едва ли
Северную Русь.
Строгих храмов камень
Белизной слепит,
Вековую память
Городок хранит.

«Не капризны — все слава Богу!»

● Храмы и люди

ЛУКАВЫЕ ДНИ

говорили о том, что за безнадежное дело взялся, другие подбадривали — действуй, мол, начинание благое. И вот через величайшие трудности, при действенной поддержке О. В. Потоцкой, председателя комитета по управлению имуществом Вологды, здание храма удалось освободить. Это произошло минувшей осенью, хлопоты заняли почти год.

Теперь вопрос казался почти решенным, и вскоре в Вологде должен бы появиться воинский храм — второй на всю Россию. Православная община церкви Александра Невского с тому времени уже существовала. Она состоит из бывших «афганцев», других военнослужащих запаса. Членами общины являются, например, писатель Александр Цыганов, кравед Александр Мухин. На первом учредительном заседании Александр Иванов, майор запаса, сказал о том, что открытие воинской церкви крайне важно для возрождения духовности в русской армии, для воспитания патриотических чувств на примере великого русского святого — воина Александра Невского. Владимир Преснняков, ранее бывший председателем ассоциации воинов-интернационалистов, к сему добавил, что такой храм был бы очень нужен и бывшим «афганцам», многие из которых вернулись на Родину больными физически и нравственно.

Ю. В. Фурманову, председателю приходского совета, немало инстанций пришлось пройти, добиваясь передачи храма.. Комиссия горсовета по возрождению исторического наследия не отказала, но рекомендовала обратиться в областную дирекцию по охране памятников. В дирекции встретили поддержку. Затем пришлось обратиться в комитет по управлению имуществом Вологодской области. И там не отказали, но рекомендовали обратиться в Епархиальное управление. Владыка Максимилиан также поддержал начинание православных воинов запаса. Обращались к генералу Е. С. Данюку, начальнику Вологодского гарнизона, который по-прежнему всецело одобрил открытие в Вологде воинского храма, но и обещал реальную помощь общине. П. А. Калина, советник губернатора по связям с воинскими подразделениями, также и поддержал, и лично помогал проводить все эти круги, распутывать узлы из коридоров.

В декабре прошлого года в управлении юстиции официально зарегистрировали устав общины. В уставе, подписанном епископом Вологодским и Великоустюгским Максимилианом и начальником управления юстиции Ю. А. Смирновым, значится: «Адрес прихода: г. Вологда, Кремлевская площадь, церковь святого благоверного князя Александра Невского». Немного времени прошло, и в комитете по управлению имуществом областной администрации родился документ, который тем же церковь передавался... Кому бы, вы думали?.. Картинной галерее.

Церковь и культура не в первый раз столкнулись лбами. Но этот случай по-своему уникален. Ведь конфликты возникают, как правило, когда речь идет об имуществе, переданном в ведение учреждений культуры, пока Церковь была в опале. Здесь совсем другое — учреждение культуры буквально из-под носа уводит у верующих здание храма, которое они только что с великим трудом освободили для использования по прямому назначению. Предлагаю читателям самим определить, каким образом действия людей от культуры соотносятся с представлениями об уважении к вере. Определить с точки зрения чисто человеческой, Но есть другая точка зрения — гражданская. Как так вышло, что Православная Церковь, единожды ограбленная и поднятая реабилитированная, оказалась вторично ограбленной сегодня в богоспасаемом граде Вологде?

Представители общины обратились к А. А. Паку, председателю комитета по управлению имуществом Вологодской области, который подписал решение о передаче здания храма картинной галерее. Анатолий Алексеевич заверил, что такое решение принято по одной причине — он не знал, что община к тому моменту была официально зарегистрирована. Он сказал, что в этой ситуации полностью находится на стороне общины и готов в ее пользу изменить ранее принятое решение. Только сначала надо организовать встречу всех заинтересованных сторон. А встреча никак не организуется. Сторон стало слишком много, сосчитать уже невозможно...

Сергей КАТКАНОВ.

в следующем номере на странице 3

● Апрельский выпуск «Подворья», который поступит завтра подписчикам этого издания и в продажу, сверстан по новой технологии в компьютерном центре «Красного Севера» и отпечатан современным офсетным способом. «Подворье» теперь не узнать. Так что поспешите в киоски «Роспечати».

● Православный календарь

БЛАГОВЕЩЕНИЕ

Православная Церковь Благовещение Пресвятой Богородицы считает одним из главных непреходящих праздников. Он торжественно отмечается христианами. Благовещение нашло отражение и в народном земледельческом календаре. С этим праздником связано много поверий, примет, обрядов.

не знают?» Гавриил ответил: «Дух Святый найдет на Тебя, и сила Всевышнего осенит Тебя, почему и рожденное Святое Нареченся Сыном Божиим...» Тогда Мария со всею верою и преданностью Богу сказала: «Я раба Господня: да будет Мне по слову твоему». Роль Божией Матери была принята Святой Девой с подобающим смирением, верой и благоговением.

Благовещение Пресвятой Девы празднуется 7 апреля (по новому стилю) и совпадает со временем Великого поста, или пасхальным днем. В связи с этим устав предусматривает особое богослужение. Всенощное бдение начинается великим повечерием. Литургия всегда совершается полная — Иоанна Златоуста или Василия Великого.

«ВЕСНА ЗИМУ ПОБОРОЛА...»

Истери на Руси было заведено — в этот день освобождали птиц из неволи из клеток. В Москве этот обряд совершался прямо. Скорого рыка. Сюда с утра приходил народ, покупал птиц и своими руками выпускал их из клетки. На исполнение этого обычая стекалось много народу.

Под Благовещенский вечер люди приходили в подвалы с чесноком, капусты и клали его на зелмо, скрыто рыка. Это конан должен быть первым, сорванным осенью с гряды. На другой день, возвращаясь от обедни, растаивали кочан. Говорили, будто счастливцы находили в нем семена, от которых родившуюся капусту никакой мороз не убивает.

На Руси долго оставалось верование в огонь. Под Благовещение, ночью, сжигали свои соломенные постели, скакали через огонь и окуривали свои платья. Постель сжигали для того, чтобы истребить болезни. Скакали не раз огонь, чтобы избавить себя от «прирока», окуривали платья, чтобы предостеречь себя от заболевания.

С вечера на Благовещение молодые люди переселялись с новыми постелями в холодные клети. В избах оставались старики, больные и дети. Пожилые женщины считали необходимым в этот день пережигать соль в печи. С этой солью, которая, по-мерию, оказывает чудеса в разных болезнях, пекли небольшие булки, предназначенные для лечения скота.

В вот некоторые из многочисленных наблюдений, поговорок и предсказаний:

На Благовещение весна зиму поборола.

Если в день Благовещения ветер, иней и туман — к урожайному году.

На Благовещение дождь — родится рожь.

Благовещение — самый большой у Бога праздник.

На Благовещение и на Пасху грешников в аду не мучают.

Покрой не лето, Благовещение не зима.

Адриан Ивлиев.

Пять пятачков

ПРИНЯЛ СМЕРТЬ ДОБРОВОЛЬНО

Впервые испанское правосудие вынуждено вплотную — безболезненный добровольный уход из жизни с врачебной помощью. Это решение было принято по просьбе больного, который в течение 25 лет был прикован к постели без всяких шансов на выздоровление. По испанскому законодательству, за оказание любой помощи в самоубийстве полагается 20-летнее тюремное заключение. Однако нигде в тексте законов не употребляется термин «эвтаназия», чем и воспользовался суд, вынеся решение.

«ПРОСТИ, СЫНОК!»

Недавно одни канадец узнал, что очень похожий на него молодой человек, с которым он учился в одном университете, — его брат. Это выяснилось после того, как у обоих молодых людей, по настоянию их общих друзей, пораженных сходством, взяли анализ крови. Тогда оба парня, весьма заинтересованные своим прошлым, решили основательно перетряхнуть его, и вот что они узнали. Их легкомысленная мама, родив двадцать лет назад двойню, сдала обоих малышей в приют. Через два месяца она все же вышла замуж за отца ребят, и детей вернули в семью. Казалось бы, все закончилось благополучно. Однако только сейчас обнаружилось, что один из мальчиков, которых она растила все это время, вовсе не ее сын: одного из близнецов перепутала в роддоме, и много лет он воспитывался в чужой семье. Так рекомендации для себя женщина обрела третьего сына.

НЕПРЕДВЗЯТО ОБ ЭПОХЕ ХРУЩЕВА

В апреле в Москве пройдет научная конференция, посвященная 100-летию со дня рождения Никиты Сергеевича Хрущева. В ее оргкомитете председатель Российского движения демократических реформ Гавриил Попов, председатель компании «Останкино» Александр Яковлев и главный редактор «Общей газеты» Егор Яковлев. В состав организаторов входит также мэрия Москвы. Финансирование мероприятия будет осуществляться за счет спонсоров. Приглашения будут посланы руководству страны и депутатам Федерального Собрания. По окончании конференции будет издан сборник докладов.

По мнению Егора Яковлева, «непредвзятости и серьезно об эпохе Хрущева у нас до сих пор никто никогда не говорил».

100 ЛЕТ ЛУЧШЕМУ В МИРЕ КОФЕ

В Кении был недавно отмечен своеобразный юбилей — 100 лет посадки первого кофейного дерева. В нашей стране немногие знают, что кенийский кофе, выращиваемый на высоте 1500—2000 метров над уровнем моря, лучший в мире. Но при этом и самый дорогой. Однако местный кофе нельзя назвать чисто кенийским, его родина Эфиопия, где с незапамятных времен скотоводы-кочевники кормили листьями кофейного дерева скот, чтобы он не уставал в пути. Затем и люди пристрастились к этому напитку, но опять же настаивали его на листьях, а зерна, растолченные и смешанные с жиром, шли в пищу. В наши дни в Кении под кофейные плантации отведено 200 гектаров, на которых выращивается более 100 тыс. тонн «зерен со скрытой энергией».

РЕФЕРЕНДУМ НА БОРТУ САМОЛЕТА

После того, как задержка с вылетом из Йоханнесбурга в Кейптаун рейса авиакомпании «Саут-Африкэн» превысила допустимо лет 50 минут, командир корабля устроил среди пассажиров референдум. На голосование был вынесен вот-вот перешедший вопрос: взлетать или не взлетать, если на борт до сих пор не доставлено должное количество овощей для обеда? Подавляющее большинство предпочло умереть свой аппетит, но не увеличивать опоздание. Однако представитель фирмы, которая обеспечивает самолеты штанцем, факт недопоставки овощей серьезным и обошлся авиакомпании в попытке переложить ответственность на чужие плечи.

ВО ДАЮТ!!!

Вызов усиленных пешеходских нарядов в аудитории, личный досмотр всех студентов, создание запретной зоны в радиусе 200 метров от колледжей — такие чрезвычайные меры разработаны властями индийского штата Уттар-Прадеш для борьбы с повальным списыванием на экзаменах.

По сообщениям прессы

«РАДУЙСЯ, БЛАГОДАТНАЯ!»

Пресвятая Дева после ее введения в Иерусалимский храм осталась в нем под надзором священнослужителей и проводила время в молитве, чтении Священного Писания и рукоделии. Предание говорит, что когда Святой Деве исполнилось 15 лет, возраст, в котором, по обычаю, девицы вступали в брак, первосвященники обсуждали, что уже надо ей оставаться при храме и что Она должна избрать себе супруга. Но Пресвятая Дева просила их Бога, чтобы родители Богу и желает навсегда остаться девой. Тогда священники решили «обручить Марию «благочестивому старцу, из рода Давидова, по имени Иосифу, который должен был охранять ее быть только мнимым Ее мужем». В Назарете, в доме праведного Иосифа, Пресвятая Дева не изменила образа жизни. Она была кротка и молчалива и, как бывало при храме Иерусалимском, все свое время проводила в молитве, рукоделии и чтении священных книг. Последнее занятие доставляло Ей большое утешение.

Однажды прочитав в пророчествах Исаии предсказание о том, что Господь Спаситель родится от Девы, Мария вдруг пожелала видеть эту благословенную Деву в быть хоть служанкой той, от которой родится Спаситель мира. Когда Она так размышляла, неожиданно явился архангел Гавриил и сказал Ей: «Радуйся, Благодатная! Господь с Тобою, благословенна Ты между женами!» Она же, увидев архангела, смутилась от слов его и размышляла о странном приветствии Гавриила. Тогда сказал Ей архангел: «Не бойся, Мария, ибо ты обрела благодать у Бога. И вот зачнешь во чреве и родишь Сына и нареченешь Ему имя: Иисус. Он будет велик и перечтется Сыном Всевышнего...»

«Как будет это, когда я мужа

● Апрельский выпуск «Подворья», который поступит завтра подписчикам этого издания и в продажу, сверстан по новой технологии в компьютерном центре «Красного Севера» и отпечатан современным офсетным способом. «Подворье» теперь не узнать. Так что поспешите в киоски «Роспечати».

ПЕРВЫЙ ЮБИЛЕЙ

«Работа над пейзажем научила меня верить в этическую силу природы, в ее способность совершенствовать человека».

А. ПАНТЕЛЕЕВ.

Незаметно пролетели 12 месяцев — и вот уже отмечает свою годовщину первый в истории Вологды музей-мастерская А. В. Пантелеева. Как и обещалось вологжанам, музей проводил тематические вечера, концерты, мини-спектакли. Вечер Пикассо, Пушкина, Бурмагиной... И каждый раз зритель узнавал что-то новое в судьбе художника, встречаясь с его произведениями. Виновник каждого вечера прямо или косвенно был связан с Пантелеевым, был ему дорог и необходим.

В годовщину музея виновником будет сам хозяин мастерской — Александр Васильевич Пантелеев. День его рождения и день рождения музея будут отмечаться одновременно.

Любители живописи прочтут самую первую страницу в творческой судьбе художника — увидят его ранние картины и рисунки. Не ошибусь, сказав, что только единицы вологжан знакомы с отдельными картинами 56—58 годов. Выставку в целом не видел никто.

Вы будете ошеломлены, увидев такого Пантелеева — импрессиониста и реалиста, работавшего с натуры, влюбленного в трепет пробуждающейся природы. Прошедшего с этюдником сотни километров, постигшего суть гор и долин Урала. Открывшего тайный шифр природы.

9 апреля в 15.00 в музее пройдет юбилейный вечер.

И. БАЛАШОВА.

Крим — информ

ОБЛАСТНЫЕ НЕПРИЯТНОСТИ

С ГРАНАТОЙ — НА СУПРУГУ

● Казалось бы — обычный семейный скандал, где многое чего говорится в запале между супругами. Но выехавший на место происшествия наряд изъял у гражданина П., 1958 г. р. ...боевую гранату РГД. Происшествие сие случилось на улице Ударинков областного центра в веселый день шуток и розыгрышей 1 апреля.

В следующем номере на странице 4

Нераскрытые тайны ждут разгадки ученых. Об этом рассказывает апрельский выпуск «Подворья», который завтра выходит из печати.

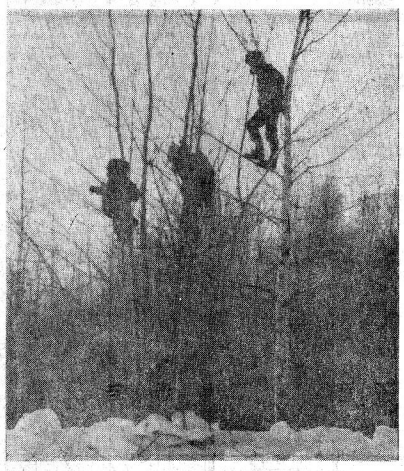

Нет, что ни говорите, а есть у фотографов свой непоторимый и невидимый нам взгляд на нашу жизнь. Ну, прошли мы по городу, съездили куда-нибудь. Хорошо, но что-то выделить из увиденного не можем. А для них костановись, мгновенье — дело обыденное, но творческое. Как хотят, как увидят — так и сделают. И так приподнесут, что, кажется, именно это — и есть самое главное. А этот снимок сделал наш фотокор Вениамин Мительков на мотокроссе.

СЛОВО И ДЕЛО НАШИХ ДЕТЕЙ

В жизни студии «Вологодские узоры» областного Дома творчества произошло большое событие. Открывалась выставка по изобразительному искусству «Симфония красок».

«Вологодские узоры» — это не школа живописи, а хореографическая студия, руководителем и главным балетмейстером которой является настоящий энтузиаст Вера Федотовская. Хореография и живопись, музыка и психология. Именно это изучают дети в школе-студии эстетического воспитания, которая существует второй год.

Сто двадцать девчонок и мальчишек каждый день попадают в удивительный мир танца классического и историко-бытового, народно-сценического и эстрадного танца. Но танец не может существовать без музыки и живописи, вот почему дети по данным предметам получают дополнительное образование.

Уроки музыки помогают развивать ритмический слух, учат слышать и понимать мир звуков. Интересная и оригинальная программа по музыке разработана педагогами Ольгой Ромашенко и Ларисой Ковалевой. А мир красок познается на занятиях живописи у замечательного педагога и художника Ирины Сергеевой. У каждого ребенка она выявила дар и талант к рисованию.

Главное чудо выставки — целая галерея рисунков пятилетней художницы Надюши Снегиревой, каждая ее работа удивительна и неповторима. Добрая, веселая получилась выставка. Открытие ее удивительно было и тем, что через несколько минут юные художники, как в волшебной сказке, превратились в танцоров и вокалистов. Стоило произнести слова «крибле, крабле, бумс», как на сцене вечно доброго и приветливого театра кукол появилась сказочница и открыла бал. Кого здесь только не было: Арлекино и Буратино, Мальвина и Пьеро, Карабас и Карлсон, Красная шапочка и придворные пажи, юные принцессы и царевичи.

Радостный, а главное счастливый праздник для юных вологжан состоялся. И, наверное, поэтому добрые отзывы получили все те, кто подготовил его. Лишь несколько записей:

«Взволновало, порадовало веселое и доброе слово и дело наших детей (художник Сергей Веселов)».

«Очень понравились работы Надюши Снегиревой. Особенно «Воспоминание о море», «Танцевальный класс», «Натюрморт», «Девочка». Какая умница! Больших успехов ей в творчестве и счастливой жизни! (логопед областной больницы № 1 Н. Жилова)».

«Большое спасибо за отличную находку — соединение под сводами «Теремка» сказки, музыки и таланта (группа зрителей)».

Выставка продлится до 10 апреля. А «Вологодские узоры» благодарят всех, кто помог в их организации. Художника Вадима Сергеева, завуча школы № 11 Михаила Неволина, работника УВД Николая Горынцева, директора театра кукол А. И. Евстафьеву и администратора — Е. Н. Хроменкову. И, конечно, директора областного Дома творчества — Л. Г. Ячеистову.

Ольга БУРАКОВА,
педагог.

г. Вологда.

ЧТО ЖЕ СЛУЧИЛОСЬ?

● Побывав на приеме у начколога 26 марта, директор ИЧП из Вологды до 4 апреля не появился ни дома, ни на работе.

● В ночь на 1 апреля в здании налоговой инспекции Устюжны вспыхнул пожар. Ущерб от огня — примерно на 25 млн. рублей. Занятно, что ни имущество инспекторов, ни документы не пострадали...

РЫБАК РЫБАКА

● Арестом закончилась рыбалка для 29-летнего вологжанина, пытавшего счастья у дер. Талицы Кирилловского района. Приняв для «сугреву», он что-то не поделил с другим рыбаком, директором АО «Нива», которому нанес травму, ударив пешней по голове.

● На почве неприязненных отношений пенсионер К., 1922 г. р. из Ферапонтовского сельсовета с помощью полена «разобрался» с неприятной ему пенсионеркой. Женщина окончилась.

НЕ ПОНЯЛИ...

● 2 апреля 20-летняя вологжанка Ш. в магазине № 70 на ул. Полевой попыталась реализовать поддельный чек на 11 тыс. рублей. Но продавцы сей факт как шутку не восприняли и на ежегодную девушку очень сильно обиделись...

АВАРИИ

● 2 апреля в Череповце Р., 1953 г. р., водитель МАЗа не справился с управлением на скользкой дороге, опрокинув машину. Еще шесть человек — кроме водителя — различными телесными повреждениями помещены в горбольницу.

ПОЖАРЫ

● 2 апреля в Вытегре рабочий филиала химлесхоза И., 1944 г. р., поджег свой дом. А проделал он эту операцию так «удачно», что загорелись еще два соседних дома...

ГРАБЕЖИ

● В Великом Устюге задержан ранее судимый У., 1961 г. р., в Череповце—бомж Ч., 1959 г. р. Первый из магазина попытался стащить две банки красного вина, второй — покусился на телевизор «Рекорд» изъяв аппаратуру из частной квартиры.

● В Прилуках задержаны двое 17-летних, отнявших деньги и документы у 20-летнего парня из Харовского района.

ОТЦОВСКИЙ ГНЕВ

В Бабушкинском районе пенсионер 1928 года рождения так осерчал на сына, что нанес тому смертельное ножевое ранение. Попало и заступившемуся соседу — сейчас он лечится в больнице. После крутой разборки пенсионер поджег заодно и свой дом...

Георгий Андреев

Акционерное общество открытого типа «Древстройдеталь»

объявляет о проведении закрытой подписки на акции для членов трудового коллектива и лиц, имеющих право на подписку, в течение семи дней со дня опубликования.
Вариант акционирования — второй.
Уставный капитал — 4415 тыс. руб.
Количество акций по закрытой подписке — 2251.
Номинальная стоимость одной акции — 1000 руб.
Проданная цена одной акции — 1700 руб.
Заявки принимаются по адресу: г. Вологда, Окружное шоссе, 4.
Телефон для справок 3-67-31.
При себе иметь паспорт.

Фонд имущества Вологодской области

сообщает о проведении чекового аукциона по продаже акций акционерного общества «ЛУКОЙЛ-Вологданефтепродукт»
Единственная форма платежа — приватизационные чеки.
Юридический адрес: 160000, г. Вологда, ул. Предтеченская, 11.
Основная деятельность общества — реализация нефтепродуктов через нефтебазы, автозаправочные станции и трансвиэт. Техническое обслуживание и ремонт автотранспортных средств.
УСТАВНЫЙ КАПИТАЛ — 124445 тыс. руб.
Выпущены 124445 акций, из них привилегированные типа А — 17172 шт., типа Б — 13939, обыкновенные — 93334 шт.
Номинальная стоимость акции — 1000 рублей.
Вариант льгот — первый.
Форма выпуска акций — безналичная.
Площадь земельного участка — 109 га.
Среднесписочная численность работающих на 1.04.94 г. — 861 чел.

Баланс предприятия на 1.04.94 г.

(тыс. руб.)

Актив	Сумма	Пассив	Сумма
Основные средства и вложения	521342	Источники собственных средств	1577933
Запасы и затраты	5786806	Кредиты и другие заемные средства	2752439
Денежные средства и прочие активы	3348497	Расчеты и прочие пассивы	5326273
Баланс	9656645	Баланс	9656645

Количество акций, выставленных на аукцион 9753.
К участию в чековом аукционе допускаются физические и юридические лица, которые в соответствии со ст. 9 Закона РФ «О приватизации государственных и муниципальных предприятий» могут быть признаны покупателями.
Получить информацию об акционерном обществе, бланки заявок и сдать оформленные заявки можно в г. Вологде по адресам: ул. Батюшкова, 12, ком. 22, тел. 2-51-42, «Вологданивест»; ул. Козленская, 63, ком. 34, тел. 2-05-21 «Вологдагропромвест».
Заявки на акции акционерного общества «ЛУКОЙЛ-Вологданефтепродукт» принимаются с 12 апреля 1994 г. по 26 апреля 1994 г. включительно. С проектом эмиссии предприятия-участники аукциона могут ознакомиться в Фонде имущества Вологодской области по адресу:
г. Вологда, ул. Пушкинская, 25, каб. 302, тел. 2-30-46, 2-63-48, и в акционерном обществе «ЛУКОЙЛ-Вологданефтепродукт», расположенном по адресу: г. Вологда, ул. Предтеченская, 11, тел. 2-97-37.

Производственно-коммерческая фирма «ОРИАН»

— официальный представитель завода ПАЗ —
реализует со склада в г. Ярославле
АВТОБУСЫ ПАЗ-3205 по цене завода-изготовителя.
Обращаться: г. ЯРОСЛАВЛЬ, ТЕЛ. (0852) 23-18-44.

АО «Вологдаоблагропромснаб» реализует потребителям:

болты лемешные
заготовки Ф-3-5 мм
шифер, руберойд
насосы молочные НМЦ-6
кран-балки г/п 3 тонны
весы товарные до 100 кг
пульсоколлекторы
рукавицы рабочие

погрузчик:
МПХ-0,5 цена 1,3 млн. руб.

тракторы: МТЗ-82 цена 8,5 млн. р.
ЮМЗ-6 цена 7 млн. руб.
ДТ-75-М цена 15,5 млн. руб.
пресс-подборщики:
ПРП-1,6 цена 4 млн. руб.
ПЦП-Ф-1,6 цена 1,8 млн. руб.
культиваторы:
КПС-4 цена 1,5 млн. руб.
косилки:
КС-2,1 цена 0,6 млн. руб.
КС-1,8 цена 0,33 млн. руб.
КРН-2,1 цена 1,3 млн. руб.

Адрес: Вологда, ул. Ветошкина, 36.
Телефоны для справок: 2-47-22, 5-41-69, 5-59-46.

ВНИМАНИЮ ЛИЦ, ЗЛОУПОТРЕБЛЯЮЩИХ АЛКОГОЛЕМ!

что в помещении областного наркологического диспансера начато проведение сеансов лечения по новой, никогда ранее не применявшейся в Вологодской области методике.
ВНУТРИВЕННОЙ БЛОКАДЫ АЛКОГОЛЬНОЙ ЗАВИСИМОСТИ С ПРИМЕНЕНИЕМ ИМПОРТНОГО ПРОТИВОАЛКОГОЛЬНОГО средства, имеющего АБСОЛЮТНУЮ НЕСОВМЕСТИМОСТЬ С АЛКОГОЛЕМ.
Прием на лечение ИЗВОЛЬНО по ПРЕДВАРИТЕЛЬНОЙ ЗАПИСИ и после ИНДИВИДУАЛЬНОГО СОБЕСЕДОВАНИЯ перед сеансом.
Справки и запись по телефону в Вологде 2-26-89.

Руководство Вологодского отделения Северной железной дороги и райпрофсож с глубоким прискорбием сообщают о безвременной кончине бывшего начальника отделения дороги, почетного железнодорожника
ЛУЧИНКИНА
Станислава Ксенофонтовича
и выражают соболезнование родным и близким покойного.
Похороны состоятся 6 апреля. Гражданская панихида во Дворце культуры железнодорожников с 12 до 13 часов.

РАДИО

СРЕДА, 6

6.20—6.30 Информационный выпуск. 6.30—7.00 Радиостудия на Предтеченской. 7.10—7.30 Экологический вестник. 7.30—7.50 Передачи для детей «Каруселька», «В гостях у дяди Володи». 7.50—8.00 Передача «Все для вас». 18.00—18.10 Информационный выпуск. 18.10—19.00 Радиостудия на Предтеченской. Прямой эфир.

ЧЕТВЕРГ, 7

6.20—7.00 Информационная программа. 7.10—7.50 Радиостудия на Предтеченской. 7.50—8.00 Передача «Все для вас». 18.00—18.10 Информационный выпуск. 18.10—18.50 Радиожурнал для женщин «Марина». 18.50—19.00 Передача «Все для вас».

ВНИМАНИЮ АБИТУРИЕНТОВ!

Ярославский медицинский институт приглашает всех, кто желает посвятить свою жизнь медицине, на «День открытых дверей» 24 апреля в 11 часов в аудитории областной больницы № 1 (конференц-зал, ул. Лечебная, 17, проезд авт. № 1).

Вы сможете встретиться с преподавателями и членами приемной комиссии, познакомиться с правилами приема в вуз в 1994 году.

ОРГАНИЗАЦИЯ ПРОДАСТ

автобус *КАВЗ-3270 1992 г. в.*, трактор *Т-25 1993 г. в. (все в хорошем состоянии)*, ленту капроновую *ЛТК-50*, веревку *упаковочную*.
Справки по телефону 2-26-66.

Вологодская лесоторговая база

предлагает организациям и населению ПОБЕЛКУ клеевую и МЕЛ в мешках по 3 кг.
Адрес: г. Вологда, ул. Ленинградская, 54.
Проезд авт. и трол. до ост. «Гончарная».
Телефон 3-65-93.

ТОРГОВЫЙ ДОМ

ПРОДАЕТ:

- *костыли р/24 для УЖД,*
- *принимает товар на реализацию.*

Справки по тел.: 2-31-90, 3-03-61.

АООТ "Вологодский хладокомбинат"

Предлагает торгующим организациям:

— мясо говядину,
— мясные консервы в ассортименте,
— маргарин,
— мороженое,
— большой выбор рыбных товаров.
Обращаться по телефону в Вологде 2-16-61.

ВНИМАНИЮ руководителей предприятий, организаций, сельских и поселковых Советов, совхозов и колхозов!
ВНИМАНИЮ граждан!

По территории области (района) проходит ТРАССА МАГИСТРАЛЬНЫХ ГАЗОПРОВОДОВ, обозначенная специальными километровыми знаками.

По трассе магистральных газопроводов транспортируется газ под высоким давлением до 75 кг/кв. см.

В целях обеспечения сохранности и пожарной безопасности магистральных газопроводов и его сооружений установлена охранная зона на расстоянии 50 метров в каждую сторону от оси газопровода и от границ его объекта. В охранной зоне газопровода и магистрального кабеля связи без письменного согласования с эксплуатирующей организацией ЗАПРЕЩАЕТСЯ:

— возводить любые постройки и сооружения,
— высаживать деревья и кустарники всех видов, складировать корма, удобрения и материалы, складировать сено и солому, содержать скот, устраивать водопои, производить колку и заготовку льда,
— сооружать проезды и переезды через трассы, устраивать стоянки автотранспорта, тракторов и механизмов, размещать коллективные сады и огороды,
— производить мелиоративные, земляные работы, сооружать оросительные и осушительные системы,
— производить всякого рода горные, строительные, монтажные и взрывные работы, планировку грунта,
— производить геологические, поисковые, геодезические и другие изыскательские работы, связанные с устройством скважин, шурфов и взятием проб грунта.

Всякие механические повреждения магистральных газопроводов вызывают остановку газопровода с выбросом газа и возможным пожаром, что может привести к большому материальному ущербу и человеческим жертвам.

Виновные в нарушении Правил содержания охранной зоны газопровода подвергаются штрафу или привлекаются к уголовной ответственности.

По всем вопросам, касающимся производства работ в охранной зоне газопровода, следует обращаться по адресу:
г. Грязовец, п/о Ростилово, Грязовецкое ЛПУМГ.
Телефоны: г. Грязовец: 2-16-33, доб. 22-15, 6-42-15,
г. Вологда: 2-45-57, доб. 22-15.

ЧАСТНЫЕ ОБЪЯВЛЕНИЯ

Продам коканый женский плащ. т. 5-46-81, с 17.
Меняю дачу в п. Дорожный (9 соток, 2-этажный дом, две стеклянные теплицы) и недостроенный гараж на квартиру. т. 6-52-49, с 17 до 22 часов.

Господа!
Роскошная португальская **кафельная плитка**
прямо от производителя для вас в фирме «Нордлихт» по самым низким в России ценам!
Изысканные настельные тона.
Разнообразие расцветок и размеров. Безупречное качество. Продажа оптом, мелким оптом. Поставки со склада в СПб.
Тел. (812) 168-99-61.
Желаем успеха!

КИНО

с 6 по 7 апреля

«ЛЕНКОМ» — «Легенда о динозавре-2». Сеансы: 10.30 (льготный), 12.30, 14.30, 16.30, 18.30, 20.30.
«САЛЮТ». БОЛЬШОЙ ЗАЛ — «Гладиатор по найму» — в 14, 16, 18; «Дикая орхидея» — в 12 и 20. ВИДЕОЗАЛ — «Точно в цель». Сеансы: 12.10, 14.10, 16.10, 18.10, 20.10 (кроме четверга): 7 апреля в 18.30 «Последнее танго в Париже».
«РОДИНА». БОЛЬШОЙ ЗАЛ — «Жених из Майами» — в 14.30, 16.30. «Безумные ночи Клеопатры» — в 18.30, 20.30. ВИДЕОЗАЛ — «Американский киборг». Сеансы: 12, 14, 16, 18.
«ОКТЯБРЬ» — «В постели с врагом» — в 20; «Бетховен-1» — в 14.30, 16. 7 апреля в 13 часов — «Веселые ребята» (вход свободный).
«СПУТНИК» — «Один дома» — в 18 и 20.

Главный редактор Евгений НЕКРАСОВ.

Красный Север

Газета не выходит по воскресеньям и понедельникам.

Учредители — администрация области, ТОО «Редакция газеты «Красный Север», акционерная компания «Вологдалеспром» и областной Фонд социальной поддержки населения.

НАШ РАСЧЕТНЫЙ СЧЕТ 467079 в коммерческом банке «Вологдабанк» МФО 108009.
Региональная инспекция [г. Тверь], № Т-0143.

Издания ТОО «Красный Север» — 124200 экземпляров.

Наш адрес и телефоны:
160001, г. Вологда, ул. Челюскинцев, 3.
Справки по «КС» — 2-02-72. Объявления — 2-04-61.
Ответственность за достоверность фактов, изложенных в материалах «КС», несут авторы, за содержание рекламы — рекламодатели.
Рукописи не возвращаются и не рецензируются. Письма, поступившие в издание ТОО «КС», используются и оплачиваются при публикации по усмотрению редакции.
Дежурный редактор Ольга ОРЛОВА.

ТОО «ПОЛИГРАФИСТ».
160001, г. Вологда, ул. Челюскинцев, 3
Печать высокая. Объем 2 п. л.
Индекс 51080.
Зак. 680. Тир. 29700.
В розницу — цена свободная.