Пролетарии всех стран, соединяйтесь!

Ленинский путь

№ 14 (701)

Воскресенье 15 февраля 1942 года

ГОД ИЗДАНИЯ СЕДЬМОЙ

Орган Биряковского райкома ВКП(б) и районного Совета депутатов трудящихся

Рабочие и работницы, колхозники и колхозницы, стахановцы промышленности и колхозов, изо дня в день усиливайте вашу помощь фронту! Дадим больше продукции для Красной Армии и страны!

Все наши силы на разгром врага!

Боевая задача комсомольцев

Колхозная деревня готовится к серьезному экзамену—весеннему севу. В мастерских, кузницах ускоренными темпами идет ремонт тракторов, машин, инвентаря. Молодожь колхозов сортирует зерно, вывозят на поле навоз, собирает золу. Десятки девушек и в нашем районе учатся овладению трактором, чтобы заменить ушедших в армию трактористов, комбайнеров.

Весь наш народ озабочен тем, чтобы Красная Армия и страна были полностью обеспечены хлебом, мясом, овощами, а промышленность всем необходимым сырьем. Нынешняя весна потребует огромных усилий. Достаточно указать, что в текущем году мы должны обеспечить прирост посевных площадей. Посев картофеля, овощей и других культур увеличивается в 2-3 раза.

Все это обязывает с еще большей энергией и настойчивостью готовиться к севу. Особой важности задача сейчас—привести в боевую готовность каждый трактор, каждую машину, весь сельскохозяйственный инвентарь.

Часть предприятий и мастерских, производивших ранее запасные части и инструменты для деревни, переключено сейчас на производство вооружения. Поэтому рассчитывать на полное удовлетворение нужд в запасных частях за счет планового снабжения, не следует Надо полностью использовать внутренние ресурсы, мобилизовать все, что можно найти на месте А не использованных резервов у нас очень и очень много. Комсомольцы и молодежь Иловлинской машинно—тракторной станции, Сталинградской области проявили замечательную инициативу. Они, как настоящие хозяева, обшарили каждый цех мастерских, каждый уголок усадьбы и собрали столько запасных частей, что их хватит для всего тракторного парка станции. Комсомольцы Иловлинской МТС предложили провести рейд по выявлению и сбору запасных частей, отходов металла и инструмента для ремонта тракторов и других сельскохозяйственных машин. Почин сталинградских комсомольцев нашел горячую поддержку у всей молодежи страны.

Молодежь Биряковского района также создает комсомольско-молодежные бригады по сбору запасных частей. Бригады созданы в МТС, в колхозе „Челюскинец“ и других колхозах. Комсомольцы райконторы связи взяли определенные участки в колхозе „Борец“, Заболотского сельсовета по проведению этой работы. Боевая задача комсомольских организаций—вытащить резервы запасных частей из под мусора и пустить в дело. Создать бригады из молодежи в каждом колхозе. Эти бригады обязаны не только выявить запасные части, но быстро и организованно передать их на базы „Сельхозснаба“ и «Тракторсбыта». Привлекать к этой работе пионеров и школьников. Наши юные друзья должны пройти по домам колхозников, где можно найти цинк, олово, бабит и т. д. Ребята пороются на складах утильсырья и металлома—и они найдут сотни разных деталей, инструментов, в которых МТС и колхозы и испытывают острую нужду. Секретари комсомольских организаций должны понять всю ответственность, которая ложится по сбору запасных частей, вовлечь в это дело всю молодежь колхозов, лесопунктов, учреждений.

Собрать запасные части—значить сэкономить миллионы рублей государственных средств, сберечь сотни тысяч тонн металла, в том числе и цветного, вовремя отремонтировать тракторы и сельскохозяйственные машины.

Комсомольцы и молодежь, выполним с честью свое обязательство. Пусть каждый из вас борется за то, чтобы он мог сказать: „И моя доля труда вложена в подготовку боевой весны 1942 года“.

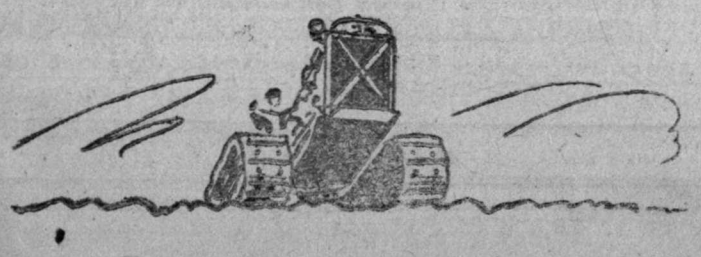

Сегодня—Всесоюзный комсомольско-молодежный воскресник

Комсомольцы машиностроительного завода города Комсомольск-на-Амуре и Дальневосточной железной дороги в ответ на призыв комсомольцев Московского автозавода ознаменовать 24-ю годовщину Красной Армии новыми производственными успехами решили провести 15 февраля комсомольско-молодежный воскресник. Молодые патриоты обратились ко всем комсомольцам Хабаровского края с призывом последовать их примеру.

Комсомольские организации многих городов поддержали этот почин и обратились в ЦК ВЛКСМ с предложением организовать 15 февраля всесоюзный комсомольско-молодежный воскресник.

ЦК ВЛКСМ одобрил это предложение. Средства, заработанные на воскреснике, поступят в фонд строительства танковой колонны имени ВЛКСМ. (ТАСС).

Единодушное решение

Все комсомольцы колхоза „Крестьянин“, Заболотского сельсовета решили единодушно принять участие во всесоюзном комсомольско—молодежном воскреснике 15 февраля.

Принять участие в этом воскреснике решили и многие колхозники. Часть комсомольцев пойдет работать на дорожное строительство, часть будет занята на вывозке навоза и других работах.

Попова

Вызвали на социалистическое соревнование

Секретари комсомольских организаций большедеревенского сельсовета взяли обязательство организовать для участия в комсомольско-молодежном воскреснике не только молодежь, но и взрослых. На лучшее проведение воскресника они вызвали комсомольцев Воробьевского сельсовета. Комсомольцы на воскреснике будут заняты на дорожном строительстве—на подвозке гравия, на заготовке леса и колхозных работах.

Денежно-вещевая лотерея

Активное участие трудящиеся района приняли в распространении денежно-вещевой лотереи. На 14 февраля поступило в сберкассу средств 114000 рублей.

От Советского Информбюро

Вечернее сообщение 13 февраля 1942 года

В течение 13 февраля наши войска с боями продвигались вперед. Контратаки, предпринятые противником на отдельных участках фронта, были отбиты с большими для немецких войск потерями.

За 12 февраля уничтожено 16 немецких самолетов. Наши потери—7 самолетов.

* * *

За 12 февраля частями нашей авиации уничтожено и повреждено более 100 немецких автомашин с войсками и грузами, 70 повозок с боеприпасами, 12 полевых орудий, взорвано 3 склада с боеприпасами, рассеяно и частью уничтожено 5 рот пехоты противника.

* * *

Часть, которой командует тов. Давыдовский (Западный фронт), отбила несколько ожесточенных контратак противника. На поле боя осталось 300 трупов вражеских солдат и офицеров. На другом участке артиллеристы нашей стрелковой части отразили контратаку вражеского полка, поддержанного 4 танками. 2 немецких танка подбиты.

* * *

Наша часть, действующая на одном из участков Юго-Западного фронта, отразила две контратаки немцев и, преследуя противника, захватила 15 вражеских дерево-земляных огневых точек, 2 орудия, 7 пулеметов, 2 радиостанции, много снарядов и винтовочных патронов. Противник потерял убитыми 190 солдат и офицеров.

Командир взвода тов. Алиев с группой разведчиков совершил ночное нападение на деревню занятую противником. В результате боя наши разведчики истребили 20 немецких солдат, захватили 2 пулемета, важные оперативное документы и разное снаряжение.

У убитого немецкого обер - ефрейтора Эрнста Кротцингера найдено неотправленное письмо на родину. Приводим выдержки из письма:„... Наш полк почти уничтожен. Прошлой ночью в селе одна рота нашего полка подверглась нападению. Только 6 человек, из всей роты спаслись и добрались до своей части. Сегодня утром мы ходили в разведку и видели, как русские разъезжали по этому селу на машинах нашей разгромленной роты... Долгое пребывание вблизи противника изматывает нервы. Мы уже не можем дальше оставаться в таком положении. 2 роты полка полностью разбиты... Наиболее сильные роты насчитывают по 50—60 солдат... Все время стрельба, все время отступление, все время потери, жечь села, гнать мирных людей, женщин, детей, голых и босых в снежные пустыни. Война! Что означает это слово вы на родине, никогда не поймете. Невероятные бедствия, смерть, за что?“

Отступая из деревни Агарыш Смоленской области, гитлеровцы расстреляли 37 колхозников и колхозниц. В деревне Ломаново немцы зверски замучили 70 пленных красноармейцев и 12 колхозников.

* * *

Екатериновский сельский совет, Кагановического района, Ворошиловградской области, подсчитал, что за время пребывания немецких грабителей и убийц на территории Екатериновского сельского совета гитлеровцы разграбили у колхозников только личного имущества на сумму 362.109 рублей.

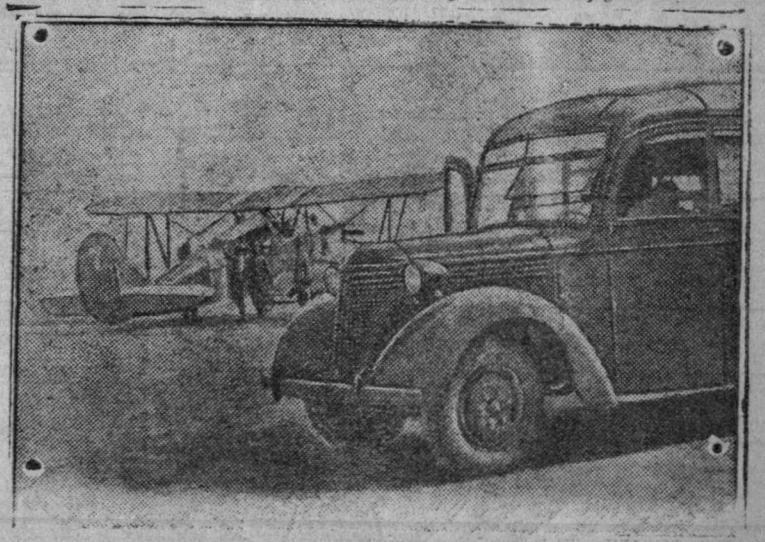

Санитарная машина привезла раненых к санитарному самолету для отправки в госпиталь.

Фото Л. Великжанина — Фотохроника ТАСС.

ПАРТИЙНАЯ ЖИЗНЬ

Открытое партсобрание

На-днях состоялось открытое партийное собрание Заболотской первичной парторганизации. Организация в своих рядах насчитывает 11 членов и кандидатов ВКП(б). Это большая сила на селе, способная организовать массы колхозников на разрешение хозяйственно-политических задач, поставленных перед колхозами великой отечественной войной против немецко-фашистских захватчиков.

Открытое партсобрание обсудило вопрос о плане весеннего сева на 1942 год и задачах парторганизации. Собранию предшествовала тщательная подготовка.

Докладчик тов. Огородов, секретарь РК ВКП(б), и секретарь первичной парторганизации тов. Шестунин перед собранием побывали в большинстве колхозов сельсовета. Это дало возможность вскрыть на собрании недостатки в работе колхозов и отдельных коммунистов, наметить практические мероприятия по изжитию этих недостатков.

Обсуждая доклад, присутствующие на собрании руководители колхозов делились опытом своей работы по подготовке к весеннему севу, вносили свои предложения, направленные на борьбу за получение высокого урожая.

—В этом году сельскохозяйственные работы нам придется проводить в трудных условиях, — говорит тов. Юшков.—Опыт показал, что с меньшими силами мы уборочные работы провели лучше, нет сомнения, можем справиться успешно и с весенним севом. У нас в колхозе имеется большой недостаток семян картофеля. К заготовке верхушек клубней картофеля почти не приступали. Сейчас мы выделили специального человека, который обязан ежедневно собирать эти семена, и также заготовлять золу и птичий помет. Недостатком нашей работы является то, что мы, коммунисты, не обращаем внимания на работу комсомольской организации. В нашем колхозе есть большая комсомольская организация, но работы ее не видно

Председатель колхоза „Крестьянин" Т. Кладовщиков, рассказал о том, что колхоз обеспечен семенами зерновых культур, которые пока не отсортированы на триере. Есть семена клевера, но они не вытерты. Нехватает 90 центнеров семян картофеля. 28 центнеров картофеля мы приобрели. К заготовке верхушек клубней картофеля приступили только председатель и бригадир. Плуги и бороны у нас отремонтированы. Для того, чтобы не испытывать нужды в тягловой силе, готовим использовать 2 быков и приучить к работе молодых лошадей.

Т. Романовский ставит вопрос о том, чтобы колхозы зимой заботились об охране посевов от потрав. Для этого необходимо зимой заготовить в достаточном количестве жердей и кольев.

Тов. Быкова обратила внимание на укрепление дисциплины в комсомольских организациях. Из 10 комсомольских организаций только три секретаря явились на партсобрание, хотя каждому из них извещено о явке.

Тов. Шестунин отметил, что колхозы еще плохо готовятся к весеннему севу, не обращают внимания на качество подготовки.

Тов. Юшков, — председатель колхоза „Организатор" —заготовил только 2 центнера золы. Навоз вывозится рядом с двором. Руководители колхозов не обращают должного внимания на подготовку кадров. Не выделены люди на курсы овощеводов, трактористов.

Много говорили об экономном расходовании кормов. Но как следует экономить корма не научились. Если добились, что корма отпускаюття с весу, то не обращаем внимания на то, что от гумен и сеновалов дороги устланы кормом. Все эти недостатки происходят потому, что парторганизация мало проводит партийно-политической работы среди колхозников.

Партийное собрание поручило коммунистам, руководителям колхозов, агитаторам до 18 февраля провести колхозные собрания с обсуждением вопроса подготовки к весеннему севу. На этих собраниях, довести план сельхозработ до каждой бригады, закрепить сельхозинвентарь, составить график выполнения работ, в каждом колхозе избрать редколлегии стенных газет. Каждому руководителю колхоза предложено в срок до 20 февраля организовать детские площадки и ясли, обеспечив их хорошими кадрами и наладив хорошее питание для детей.

Открытое партсобрание поставило конкретные задачи перед каждым коммунистом и руководителем колхоза. Задача каждого коммуниста—не отступая ни на шаг, изо дня в день бороться за выполнение этого решения. *И. М.*

Комсомольско-профсоюзный лыжный кросс

С большим успехом прошел профсоюзно-комсомольский кросс имени XXIV годовщины Красной Армии в Чучковском сельсовете. Только в Андреевской НСШ приняло участие в соревновании на лыжах 138 человек. Все они сдали нормы по лыжам на значок ГТО. Ученик 7 класса А. Королев дистанцию 2 километра прошел за 10 минут, вместо 18 минут по норме. М. Бубякин эту же дистанцию прошел за 13 минут.

Этих успехов в Андреевской НСШ добились благодаря хорошей подготовке к кроссу, регулярным тренировкам на лыжах.

Так же успешно прошел кросс в Чучковской комсомольской территориальной организации, где секретарем является тов. Попова. Здесь в лыжных соревнованиях участвовало 19 человек. Н. Комлева и Милюкова три километра прошли за 19 минут каждая, вместо 22 минут по норме. А Зоя Волкова это же расстояние покрыла за 17 минут.

Однако не везде прошел кросс так успешно. Например, комсомольская организация при Кожуховском сельсовете с лыжными соревнованиями „провалила". Секретарь тов. Кускова не организовала молодежь на лыжные тренировки, не рассказала ей по-настоящему значение кросса. В результате этого ни один из комсомольцев в нормы уложиться не смог.

Подобные явления встречаются и в других комсомольских организациях. До 23 февраля остались считанные дни. Секретари комсомольских организаций и председатели месткомов в оставшийся короткий срок должны ежедневно организовывать массовые тренировки на лыжах молодежи и членов союзов. Необходимо в ближайшие дни добиться того, чтобы в кроссе приняли участие все способные носить оружие. *В. Маслов.*

Досрочно уплатил военный налог

Получив извещение на уплату военного налога колхозник сельхозартели „Маяк", Заболотского сельсовета, В. А. Жуков сразу же уплатил 382 рубля.

— У меня три сына в рядах Рабоче-Крестьянской Красной Армии сражаются с немецко-фашистскими захватчиками. Наш долг - всеми силами помогать фронту. Пусть эти деньги пойдут на быстрейшее уничтожение фашистских гадов, - заявил т. Жуков, уплачивая налог.

Р. Быкова,
председатель сельисполкома.

Товарищ Серго

(к пятилетию со дня смерти)

18 февраля Советская страна отмечает скорбную дату-пятилетие со дня смерти крупнейшего деятеля партии, пламенного, бесстрашного большевика, ближайшего саратника Ленина и Сталина, одного из организаторов Красной Армии, выдающегося руководителя хозяйственного строительства нашей страны, человека, отдавшего всю свою героическую жизнь за дело народа, —Григория Константиновича Орджоникидзе.

В народе его звали просто: товарищ «Серго». И в это имя — подпольную партийную кличку товарища Орджоникидзе—народ вкладывал свое высокое уважение и нежную любовь к выдающемуся деятелю советского государства.

Выходец из бедной грузинской семьи, Серго рано познал народное горе. Одаренный от природы благородным отзывчивым сердцем, мужеством, бесстрашием, кипучей энергией, Серго 17-летним юношей примыкает к революционному движению, становится большевиком, ярым сторонником Ленина, и через несколько лет вырастает в виднейшего революционера-ленинца, известного всей партии.

В 1906 году Серго подвергается первому аресту, и с тех пор до Великой Октябрьской Социалистической революции вся его жизнь-это непрерывная смена царских тюрем, этапов, высылок и сравнительно небольших промежутков «на воле».

Не зная страха и препятствий в достижении великих целей, поставленных партией, Серго бежал из ссылок и снова возвращался к активной революционной деятельности.

Огромную роль в жизни Серго сыграло то, что его деятельность проходила под непосредственным руководством величайших людей современности—Ленина и Сталина. Под руководством Сталина Серго прошел в Закавказье школу революционной борьбы против царского самодержавия и буржуазного гнета, против меньшевиков и эсеров и других соглашателей и приспособленцев из рядов националистической буржуазии. Под руководством Ленина и Сталина Серго собирал ряды большевистской партии, боролся за ее единство, за чистоту революционного большевистского знамени.

В дни Великой Октябрьской революции—Серго в первых рядах борцов за победу молодой советской республики против всех ее многочисленных врагов. Не имея специальной военной подготовки, Серго становится одним из виднейших организаторов, руководителей и комиссаров Красной Армии. По поручению Ленина и Сталина Серго побывал почти на всех важнейших участках гражданской войны, громил белогвардейцев, немцев и других интервентов и не раз небольшими силами выигрывал ответственнейшие сражения против превосходящего численностью хорошо вооруженного врага.

Памятны и никогда не забудутся годы руководства тов. Орджоникидзе социалистической индустрией, годы, когда выполнялись грандиозные планы сталинских пятилеток, когда закладывались основы экономического и оборонного могущества Советского Союза.

Нет ни одной отрасли тяжелой промышленности, ни одной крупной стройки, которые бы не были связаны с именем Серго. Он сам выбирал места для строительства заводов, об'езжал стройки, бывал на заводах, поощрял и выдвигал способных талантливых работников, клеймил и изгонял лодырей, хвастунов и зазнаек.

Главное чего требовал Серго от каждого работника—большевистской партийности, беззаветной преданности своей партии, своему народу неуклонного исполнения указаний партии—и правительства, повышения производительности труда, укрепления экономической независимости нашей страны. Серго стоял у колыбели стахановского движения. Недаром Серго называли наркомом стахановцев

Чем трудящиеся нашей страны могут отметить память Серго? Лучшим памятником ему в наши дни может быть только самоотверженный стахановский труд, неуклонное повышение производительности труда, непрерывное увеличение выпуска продукции, необходимой фронту. *Н. Шатров.*

Стахановская школа в колхозе „Маяк"

Чтобы получить высокий урожай хлебов на колхозных полях, надо работать со знанием дела, производительно, использовать богатый опыт передовиков сельского хозяйства и нашей передовой в мире сельскохозяйственной науки.

В колхозе „Маяк" для этой цели организована стахановская школа. В школе учится больше 20 человек колхозников. Уже проведено три занятия. В программе школы 14 тем. Главный агроном райзо тов. Сухановский провел беседы на темы: „План весеннего сева и задачи колхозников „Подготовка семян к посеву", „Органические и минеральные местные удобрения". Ряд бесед готовят сами колхозники-стахановцы.

Отв. редактор И. МЕЛКОВ.

Типография газ. „Ленинский путь", д-р. Климовское, дом № 29. Заказ № 37, тираж 2000 экз. типограф [illegible] ГЕ 8121