ОБЛАСТНАЯ БИБЛИО

Пролетарии всех стран, соединяйтесь!

# Ленинский путь

№ 40 (727)
Четверг 14 мая 1942 года
ГОД ИЗДАНИЯ ВОСЬМОЙ

Орган Бирюковского райкома ВКП(б) и Районного Совета депутатов трудящихся

**Каждая лишняя тонна хлеба, мяса, овощей способствует еще большему укреплению могущества нашей родины, нашей славной Красной Армии.**

**Товарищи колхозники и колхозницы! Самоотверженным трудом завоюем отличный урожай, добьемся высокой продуктивности животноводства.**

**Дадим стране в изобилии сельскохозяйственных продуктов.**

## Передовикам фронтовой весны--почет и слава

С первых дней весеннего сева многие десятки колхозников района не жалея сил трудятся на колхозных полях, стремясь своим трудом ускорить победу над заклятыми немецко - фашистскими захватчиками. Колхоз „Ворошиловец" Кожуховского сельсовета одним из первых закончил сев зерновых и технических культур и приступил к вспашке пара. Успех на севе решают люди. И здесь, не мало колхозников, которые трудятся не покладая рук, изо дня в день перекрывая в полтора—два раза, установленные нормы выработки. Молодой колхозник Мараков Николай Иванович за 8 рабочих дней вспахал 7,16 гектара, комсомолка Куфтырева Анна Федоровна за этот же срок вспахала 6,84 га. и эти работы произведены на тяжелой почве.

В колхозе „Маяк", Заболотсяого сельсовета Никитина Августа Васильевна Морозова и др. колхозники борясь за быстрейшее проведение весеннего сева дали замечательные образцы самоотверженной работы по - фронтовому. Опыт передовиков учит, что там, где есть забота, есть все условия в сжатые сроки завершить весенний сев.

Бюро райкома ВКП(б) и исполком районного совета депутатов трудящихся решили на период весеннего сева установить в нашей газете „ДОСКУ ПЕРЕДОВИКОВ ФРОНТОВОЙ ВЕСНЫ".

На эту доску будут занесены, особо отличившиеся на весеннем севе, колхозники, бригады и звенья колхозов, колхозы, рабочие, трактористы и тракторные бригады МТС, а также рабочие и служащие и учащиеся, мобилизованные на сельскохозяйственные работы.

Сегодня мы заносим на районную доску передовиков фронтовой весны первые имена людей, отличившихся на весеннем севе. Почет и слава им.

Товарищи колхозники и колхозницы, трактористы и трактористки, боритесь за право быть занесенными на доску передовиков фронтовой весны. Боритесь за быстрейшее завершение весеннего сева.

*По решению Бирюковского ГК ВКП(б) и исполкома райсовета депутатов трудящихся заносятся на доску передовиков фронтовой весны:*

**Колхоз „Ворошиловец"**, Кожуховского сельсовета. 13 мая закончил сев зерновых и технических культур, вспахавший 25 га пара.

Пахари колхоза „Ворошиловец", Кожуховского сельсовета:

**Мараков** Николай Иванович за 8 рабочих дней однолемешным плугом, на одной лошади вспахал 7,16 га, заработал 36 трудодней.

**Куфтырева** Анна Федоровна, молодая комсомолка за 8 рабочих дней вспахала 6,84 га, заработала 35 трудодней.

**Бригада колхоза „Маяк"** № 3 (бригадир Ивакина) при плане 24 га за 9 дней посеяла 28,8 га.

Пахарь колхоза „Маяк» Заболотского сельсовета

**Никитина** Августа Васильевна на одной лошади за 8 дней вспахала 5,79 га. За день достигла выработки 1,05 га.

## Делом отвечают на приказ товарища Сталина

Во всех колхозах нашего сельсовета с большим подъемом колхозники обсуждают первомайский приказ Народного Комиссара Обороны товарища Сталина. Этот исторический документ вливает новые силы в сердца советских патриотов, вдохновляет их на новые трудовые подвиги, на усиленную помощь фронту. По почину краснодарцев наши колхозники решила в эту весну засеять зерновыми в фонд обороны и помощи колхозам, пострадавшим от фашистских мерзавцев, 21 гектар. В колхозах имени Сталина и „Стахановец" засеют в фонд обороны по 5 гектаров в каждом.

На колхозных полях кипит напряженная работа. Колхозники работают не покладая рук. В колхозе „Стахановец" ряды ударников растут с каждым днем. Пахарь Костылев ежедневно вспахивает более 1 га, пятнадцатилетний Кузнецов С. и шестидесятипятилетний Куликов систематически на весновспашке дают производительность 200 процентов в день каждый.

В колхозе „Заря" закончили посев овса. Заканчивают сев ячменя и пшеницы. Сейчас сеют лен. К 12 мая посеяли льна 4 гектара.

Патриотизм колхозников лишний раз говорит за то, что они сделают все необходимое для окончательного разгрома гитлеровских мерзавцев в 1942 году.

*Кряжев,*
Ершово.

## *С ФРОНТОВ ОТЕЧЕСТВЕННОЙ ВОЙНЫ*

### Летчик Алабин сбил шестой самолет

ЛЕНИНГРАДСКИЙ ФРОНТ. *(Спец. воен. корр. „Правды").* На-днях летчик-истребитель Николай Алабин сбил шестой фашистский самолет. Два „Фоккера" появились утром вблизи нашего аэродрома. Летчик Алабин мгновенно взмыл на своем „Лаге" и устремился навстречу фашистским самолетам Они не приняли атаки и повернули. Воспользовавшись этим, Алабин ударил пулеметной очередью в хвост ближнему „Фоккеру". Тот, загоревшись, упал на землю; другому удалось удрать

Отважный летчик не только храбро бьет врага, но и передает свой богатый опыт молодым летчикам.

Военный совет фронта наградил Николая Алабина орденом Ленина.

*Политрук С. ПОЛЯНОВ.*

### Винтовки в умелых руках

КРЫМ. (Спецкорр. (ТАСС) Среди защитников Крыма имеются сотни бойцов, которые, отлично овладев обыкновенной винтовкой, добились выдающихся боевых успехов.

Красноармеец Антон Иванченко, до войны тракторист, а в свободное время—охотник теперь стал, по определению товарищей первым снайпером в части.

Ночью Иванченко незаметно пробирается к окопам немцев, тщательно маскируется, высматривает цель. Иванченко уже истребил 22 фашиста, его напарник—снайпер Туренко —17 фашистов. За короткое время только снайперы подразделения командира Ковалева истребили свыше 220 немецких солдат и офицеров. Фашисты остерегаются показываться там, где их могут подстеречь снайперские пары. Тогда лейтенант Пупкин организовал группы смельчаков-минометчиков и, вооружил их ротным минометом, отправил на передовую линию. Минометчики обстреливают немецкие окопы, а когда оттуда бегут фашисты, их настигают меткие пули снайперов.

По всему фронту известно имя Сергея Артемова, уничтожившего за один день 10 гитлеровцев. Снайпер Гришин истребил 36 немцев. Красноармеец Осмолов уничтожил 32 фашиста. Горбенко—28, сержант Арапов—21.

*С. МОСКАЛЕНКО.*

### Сбито 4 вражеских самолета

ЮЖНЫЙ ФРОНТ. (Спец корр. ТАСС). Пятерка наших истребителей неожиданно для фашистов атаковала 8 „Юнкеров-88», шедших плотным строем. Одна за другой были уничтожены три вражеские машины.

В это время летчики Зайцев и Удалов заметили, что на помощь „Юнкерсам" приближаются „Мессершмитты". Решив принять удар на себя, два смельчака вышли навстречу немецким истребителям. Машина Удалова была повреждена, и он пошел на снижение. Зайцев один продолжал вести бой против вражеских истребителей, помешав им преследовать поврежденную советскую машину. Отлично маневрируя, он уничтожил один неприятельский самолет, а остальные обратил в бегство.

### ДЕЙСТВУЮЩАЯ АРМИЯ
### Ленинградский фронт

Старшина кандидат ВКП(б) Ф. Труфанов (справа), уничтоживший две огневые точки и свыше 60 гитлеровцев, на огневом рубеже обучил снайперскому делу комсомолку Нину Курганову. Девушка-снайпер уже открыла свой счет, сразив двух гитлеровцев.

Фото — Секретарева
фотохроника ТАСС

# СЕЯТЬ БЫСТРО И ХОРОШО

## Гектарники

Высокой производительности труда на весенне-полевых работах добиваются колхозники артели „Красный пахарь", Семеновского сельсовета. Пахарь Михаил Евгеньевич Хромов вспахивает не менее 1,10 гектара в день. За 5 последних дней он вспахал 5,63 га. За это время выработал 39,40 трудодня. Так же хорошо работает пахарь Александр Куприяновский, вспахивающий в день по 1,08 гектара.

Систематически перекрывают нормы выработки А.В. Елисеев, бороновальщицы Л. А. Елисеева и Н. И. Куприяновская.

*Н. Зародов.*

колхоз „Красный пахарь"

## Успех сеяльщика Пекарева

Прекрасных успехов на посеве добился сеяльщик колхоза „Пионер" И. Ф. Пекарев. 10 мая за 6 рабочих часов засеял 4 гектара. Установленную норму вполнил на 200 процентов. Качество работы признано отличным.

Сейчас тов. Пекарев обязался засевать в день по 8 гектаров. *Быков.*

Воробьевский сельсовет.

## Растет производительность труда

Колхозники сельхозартели имени Ворошилова стахановским трудом на полях отвечают на первомайский приказ товарища Сталина. В бригаде № 2 число пахарей - ударников растет с каждым днем. Таисья Васильевна Кузнецова на одной лошади вспахивает в день по 0,83 гектара, при норме 0,50 га. На 150 процентов выполняет установленную норму тов. Л.И. Мамошина, вспахивает по 0,75 гектара ежедневно.

Горя желанием еще сильнее укрепить оборонную мощь любимой отчизны, ворошиловцы решили засеят в фонд обороны полтора гектара зерновых. *А. Ивакин.*

Алексинский сельсовет.

## Сеют лен

Все колхозы Кожуховского сельсовета приступили к посеву льна. К 10 мая в сельхозартели „Ворошиловец" засеяно льном 5 гектаров, в колхозе „Выставка"—3,8 га, в „Искре"—3,20 гектара и т. д.

Закончив весновспашку, в колхозах начали взмет паров. В „Ворошиловце" вспахано под пар 25 га. В целях расширения посевных площадей, в этом же колхозе начали раскорчевку кустарников. Подготовлено для вспашки 2 га. *А. Мелехов.*

## Моя помощь фронту

Мне еще 14 лет, а по работе в колхозе не отстаю от взрослых. В 1941 году я выработал 262 трудодня.

Ныне, в дни отечественной войны против немецких фашистов, решил работать еще лучше. Мой отец с оружием в руках геройски защищая любимую Родину, лишился одной ноги. За калечение отца я всеми силами буду мстить проклятым извергам. Самоотверженным трудом сейчас помогаю фронту. За 5 месяцев этого года я выработал 99,98 трудодня. Не плохих успехов добился на весеннем севе, нормы перевыполняю ежедневно. На вспашке на быке поднял производительность труда до 200 процентов в день. Сейчас правление колхоза дало мне лошадей. Вспахиваю до гектара в день, а 5 мая вспахал 1,05 га при норме 0,50 гектара.

Расскажу молодым пахарям, как я этого добился. Выезжаю в поле в 3—4 часа утра. Кончаю работу в 9 часов вечера. В течение рабочего дня 4—5 раз лошадям делаю набольшой отдых. За лошадьми у нас ухаживают хорошо, заботливо, ежедневно им задают по 4—5 килограммов зернофуража.

На достигнутом я не успокоюсь. Буду трудиться еще энергичнее. Ныне обязуюсь выработать 400 трудодней. Так должен сейчас работать каждый молодой патриот. Все наши силы на помощь фронту, все для разгрома фашистско-немецких оккупантов.

*А. Тикин.*

Колхоз имени Некрасова Большедеревенского сельсовета.

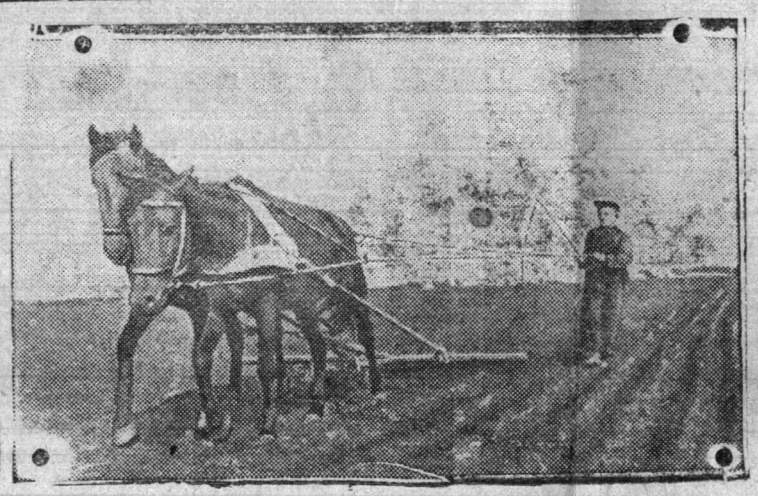

**Трифронтовая полоса.**

Подростки-сыновья колхозников заменяют на работе отцов, ушедших на фронт.

Ученик 7-го класса Грицко Княшко боронит поле. Его отец колхозник К. И. Княшко находится на фронте.

фото В. Иванова фотохроника ТАСС

## Женщины—ударницы

Женщины нашего колхоза, заменяя мужчин, ушедших на фронт, показывают образцы работы на весеннем севе. Пахарь А. И. Незговорова систематически вспахивает до 0,70 гектара. Установленную норму выполняет на 130—150 процентов в день.

Хороших результатов добилась сеяльщица М. А. Мотова. Она вручную засевает по 3—4 гектара в день. На 200 процентов выполняет установленную норму бороновальщица М. Незговорова.

## Неразворотливость

В колхозе „Смычка имени Сталина" (Большедворье) допущен большой разрыв между вспашкой и севом. Из 32 вспаханных гектаров засеяно только 12 га.

Такую медлительность можно объяснить только неразворотливостью правления колхоза (председатель Валов). Оно не применяет на практике опыт передовых колхозов по использованию крупного рогатого скота на полевых работах. В колхозе есть 4 обученных к работам коровы. Вместо того, чтобы их поставить на боронование, и тем самым ликвидировать разрыв между вспашкой и севом, тов. Валов все еще „подбирает" бороновальщиков. *А. Валов.*

## Высокая производительность

Высокой производительности труда добился на весенней пахоте 16-летний колхозник Чекалев Павел. (колхоз „Чекист") За день он вспахивает до 1,10 га.

## Строго соблюдать противопожарные правила

В летний период увеличивается опасность возникновения пожаров, поэтому сейчас необходимо особенно строгое соблюдение правил противопожарного режима. Колхозный актив и каждой честный советский гражданин обязан очистить территорию, прилегающему к своему дому, общественной постройке и иным объектам, от захламленности (сена, соломы, щепок, мусора) и удалить их в безопасное место.

Следует провести подворное обследование отопительных приборов и дымоходов: во всех жилых домах, общественных зданиях, скотных дворах конюшнях. При обнаружении неисправности таковых, надо немедленно произвести ремонт, до ремонта запретить топку.

Необходимо так же, чтобы каждый владелец дома, руководитель организации, председатель колхоза имел около жилых домов и общественных построек необходимый запас воды. Ящики с песком, ведра, совки, лопаты, огнетушители, пожарные машины, багры, ухваты и другой противопожарный инвентарь должен быть приведен в боевую готовность.

Следует отремонтировать все водоисточники (пруды колодцы, ключи) и сделать к ним подъезды. В населенных пунктах надо установить круглосуточное дежурство людского и конского состава.

Священный долг каждого Советского гражданина бороться за строгое соблюдение противопожарных правил. *Н. Быков.*

Пожарный инспектор РО НКВД.

## Боевой помощник на севе

*Обзор стенной газеты „Колхозник" при колхозе "Маяк" Заболотского сельсовета.*

Небольшая по размеру стенная газета „Колхозник" зовет колхозников по-фронтовому бороться за военный урожай, за выполнение плана развития животноводства. Передовая статья под заголовком „Выше темпы на весеннем севе" коротко рассказывает о работе передовых колхозников. „На полях работают не покладая рук пахари. Ежедневно выполняют на 180—200 процентов А. В. Никитина, А. А. Морозова, Н. А. Жданов, А. А. Ивакина,—пишет газета.—На весеннем севе темпы должны нарастать с каждым днем. И план сева должен быть выполнен". В передовой также критикуется и плохая работа бригадира Никитина.

В заметке „Коня надо беречь" рассказано о работе конюха Н. И. Теремова. Прочитав заметку о себе, Н. И. Теремов заявил, что он будет еще лучше ухаживать за конем и свое слово держит.

„Колхозники, становитесь в ряды гектарников!"—призывает следующая заметка. Показав отличную работу передовых пахарей, газета ставит задачу: „не выезжать из поля, не выполнив дневной нормы на 150—200 процентов". Здесь же сообщается о решении правления колхоза, премировавшего инициаторов стахановской работы.

„Ответим делом на призыв краснодарцев", под таким заголовком помещена заметка, призывающая колхозников засеять гектары в фонд обороны и помощи колхозам, пострадавшим от немецко-фашистских захватчиков. „Призыв краснодарцев должен быть подхвачен и в нашем колхозе. Четвертая бригада обязалась посеять сверх плана гектар ячменя". Следуя примеру четвертой бригады решили засеять гектары обороны колхозники остальных бригад.

«Запомните эти цифры" под таким заголовком в маленькой заметке „Колхозник" рассказывает, что должен сделать колхоз в 1942 году в области развития животноводства. После конкретных цифр, заметка дает заключение: „По-большевистски выполним это боевое задание родины". В стенной газете помещены фотографии стахановки—пахаря А. А. Морозовой и конюха Н. И. Теремова.

Небольшие заметки, построенные на конкретных фактах, рассказывающие о работе передовых людей мобилизуют колхозников на разрешение хозяйственно - политических задач, стоящих перед колхозом, на боевое проведение по-фронтовому весеннего сева. Поучиться есть чему и другим редакторам стенных газет и боевых листков.

*ЗА РУБЕЖОМ*

## Антигитлеровское движение во Франции

НЬЮ ЙОРК, (ТАСС). По сообщению агентства Юнайтед Пресс из Виши, близ станции Вир к югу от Шербура (на севере Франции) вследствие порчи железнодорожного полотна сошел с рельс немецкий поезд с военными грузами. При крушении поезда взорвались вагоны со снарядами. Как сообщает, незадолго до крушения поезда близ станции Вир с самолета спустились 3 парашютиста, которых немцы не смогли найти, несмотря на самые тщательные поиски и обыски в окрестностях.

Близ города Кан (на севере Франции) недавно было произведено нападение на немецкого солдата. Оккупационные власти ввиде репрессии казнили 10 человек и угрожают казнить еще десять человек если не будут обнаружены виновники нападения.

*Отв. редактор И. МЕЛКОВ*

Типография газ. „Ленинский путь", дер. Климовское, дом № 29. Заказ № 108 тираж 1700 экз. типограф. знаков 25000 ГЕ13108