Пролетарии всех стран, соединяйтесь!

Ленинский путь

Орган Биряковского райкома ВКП(б) и районного Совета депутатов трудящихся

№ 8 (695)

Воскресенье 25 января 1942 года

ГОД ИЗДАНИЯ СЕДЬМОЙ

Колхозники и колхозницы, стахановцы и стахановки села, работайте, не покладая рук! Усиливайте вашу помощь фронту, готовьте большевистскую встречу весне!

Образцово подготовиться к весне

В исторической речи 6 ноября 1941 года товарищ Сталин призвал колхозников работать не покладая рук, давать „фронту и стране все больше и больше хлеба, мяса, сырья для промышленности".

Этот призыв товарища Сталина налагает на всех работников сельского хозяйства серьезнейшие обязанности в 1942 году. Чтобы дать фронту и стране еще больше продовольствия и сырья, необходимо отлично подготовиться к весеннему севу, провести его в сжатые сроки и на высоком агротехническом уровне.

Каждый день приближает нас к началу полевых работ, к проведению весенне-посевной кампании. Теперь, в период зимы, колхозам и МТС следует серьезно готовиться к борьбе за высокий урожай.

В связи с войной в колхозах и МТС временно уменьшилось количество тягловой и людской рабочей силы.

Это заставляет руководителей колхозов и МТС правильно расставить рабочую силу, научить колхозников управлять трактором, работать на сеялке и других сельскохозяйственных машинах, использовать все имеющиеся резервы.

Колхозники сельхозартели „Маяк", Заболотского сельсовета, обсуждая государственный план сельскохозяйственных работ на 1942 год, решили его значительно перевыполнить.

Чтобы не испытывать нужду в тягловой силе, колхозники решили хорошо подготовить к севу имеющихся лошадей, использовать на работе быков и коров.

Заслуживает внимания то, что колхоз решил значительно расширить посевы пшеницы и гороха, льна, картофеля и овощей—культур наиболее ценных в период военной обстановки.

Расширение посадки картофеля создало затруднения с семенами. Колхозники нашли выход. Весь имеющийся картофель, в том числе и выделенный для фуража, забронирован для семян, а взамен картофеля на фураж выделены другие корма. Кроме того, с каждого колхозного двора, колхозники решили собрать, с возвратом осенью, по 2 мешка картофеля и обязались сдать колхозу не менее 15—20 килограммов верхушечных почек картофеля.

Обеспечивая свою посевную площадь своими семенами, колхоз „Маяк" выделил 20 центнеров сортового ячменя и 10 центнеров ржи „вятка" в фонд оказания помощи районам, освобожденным от немецких захватчиков.

Так надо решать вопросы в каждом колхозе, изыскивать резервы, использовать их.

Готовясь к севу, необходимо заботиться об удобрениях для почвы. „На полосу не свезешь—так и с полосы немного увезешь", говорит народная пословица. Главное внимание необходимо обратить на использование местных удобрений. А их каждый колхоз имеет больше, чем достаточно.

В колхозе „Маяк" приступлено к сбору золы и птичьего помета. Бригадир Горлищева собрала 3 центнера золы из печей учреждений. Это только начало.

Надо во всю развернуть ремонт тракторов, плугов, и другого сельскохозяйственного инвентаря и машин, пустить в работу все кузницы, подготовить к севу упряжь.

До весны осталось не так уж много времени. Это время необходимо использовать для подготовки к весне с тем, чтобы образцово провести сев. Дать фронту и стране еще больше продовольствия и сельскохозяйственного сырья и этим помочь Красной Армии разгромить орды немецко фашистских разбойников.

Очищают семена

Во всех колхозах Никольского сельсовета развертывается подготовка к весеннему севу. В колхозе „Красный север", „13 октябрь", „Самолет"—приступили к очистке семян. Семенную пшеницу, горох, помимо машин, очищают вручную. В колхозе „Строитель" успешно проходит зимняя вывозка навоза на поля. Уже вывезено 250 тонн. В колхозе „Авангард" пущена в ход кузница, где производится ремонт и отяжка колес.

Юшков.

Изо дня в день выполнять план

Хорошие образцы работы по выполнению плана лесозаготовок дают колхозники сельхозартели „Ударник". За первые три пятидневки января месячное задание колхозом выполнено: по рубке на 70 проц. и по возке на 105 проц. Колхоз „Иваново" месячный план возки выполнил на 102 проц., по рубке—на 21 проц. План лесозаготовок должен выполняться каждым колхозом, как по рубке, так и по возке.

Юшков,
председатель Никольского сельисполкома.

Ответ на призыв комсомольцев автозавода имени Сталина

В ответ на призыв комсомольцев и коллектива автозавода им. Сталина тракторист-механик Биряковского леспромхоза т. Ковардаев взял обязательство: ко Дню Красной Армии наладить бесперебойную работу тракторов, обучить 4 человек водить трактор. Кроме того, помимо работы в мастерской, он обязался до конца сезона вывезти 4000 кубометров древесины и с'экономить при этом горючего 10—15 проц. от нормы.

Сейчас его тракторы работают без перебоев. За первые три дня работы т. Ковардаев, работая как тракторист, установленные нормы на вывозке леса перевыполняет в полтора раза.

В. Маслов.

Трудящиеся чтут память Ленина

21 января в райцентре состоялось торжественно-траурное заседание представителей советских, партийных, комсомольских, профсоюзных организаций, посвященное памяти В. И. Ленина, в связи с 18-летней годовщиной со дня его смерти.

В принятом решении трудящиеся райцентра заявляют о своей готовности высоко держать победоносное знамя Маркса—Энгельса—Ленина—Сталина, выражают свою любовь к ленинско—сталинской партии и своему правительству, готовность свято и до конца выполнить великие ленинские заветы.

Торжественно-траурные заседания состоялись в Заболотском и других сельских советах.

В ПОСЛЕДНИЙ ЧАС

Войска Северо-Западного и Калининского фронта заняли города: Холм, Торопец, Селижарово, Западная Двина, Оленино, Старая Торопа

Трофеи наших войск

Дней 10—12 тому назад войска Северо-Западного и Калининского фронта после жестоких боев прорвали укрепленную линию противника южнее городов Осташково и Селижарово и начали продвигаться вперед. Выполняя поставленную задачу, наши войска продвинулись более чем на 100 километров вперед. После ожесточенных боев нами заняты города: Андреаполь, Холм, Торопец, гор. Западная Двина, Селижарово, Оленино, Старая Торопа.

Таким образом одна из главных коммуникационных линий немецких войск—железная дорога Ржев—Великие Луки—перерезана и захвачена нашими войсками.

Освобождено от немецких захватчиков свыше 2000 населенных пунктов.

С 9 по 22 января захвачены трофеи: орудий—350, танков и бронемашин—52, станковых и ручных пулеметов—430, минометов 90, автомашин—740, мотоциклов—480, велосипедов—846, радиостанций 20, мин—26145, снарядов—71300, патронов—805000, кабеля телефонного—360 километров, один понтонно-переправочный парк, мото-понтонов—16, тягачей — 32, один катер и 8 двигателей, железнодорожных вагонов—355, и много другого вооружения и имущества.

В городах Торопец и Андреаполь захвачены армейские склады с запасом горючего, продовольствия, боеприпасов и другого имущества, учет которых производится.

В боях отличились войска генерал-полковника тов. ЕРЕМЕНКО и генерал-лейтенанта тов. ПУРКАЕВА.

СОВИНФОРМБЮРО.

От Советского Информбюро

Из вечернего сообщения 22 января 1942 года

В течение 22 января наши войска продолжали продвигаться на запад. Наши части заняли несколько населенных пунктов и в числе их город Уварово (районный центр Московской области).

За 22 января уничтожено 15 немецких самолетов. Наши потери—4 самолета.

За 22 января под Москвой сбито 5 немецких самолетов.

За 21 января части нашей авиации уничтожили 10 немецких танков, 250 автомашин с пехотой и грузами, более 550 повозок с боеприпасами, 32 орудия с прислугой, 10 зенитно-пулеметных точек, разрушили 35 железнодорожных вагонов, подожгли 11 железнодорожных эшелонов, взорвали склад с боеприпасами и склад с горючим, рассеяли и частью истребили до 5 полков пехоты и 3 эскадрона конницы противника.

Из вечернего сообщения 23 января

В течение 23 января наши войска продолжали продвигаться вперед. Попытки немецких войск на отдельных участках контратаками задержать продвижение советских войск закончились неудачей. Под ударами наших войск противник отходил, оставляя на поле боя вооружение и большое количество убитых и раненых солдат и офицеров. Наши части заняли несколько населенных пунктов и в числе их города: Пено, Андреаполь, Холм, Торопец, Западная Двина.

За 22 января уничтожено 23 немецких самолета. Наши части потеряли 6 самолетов.

Наши корабли в Баренцовом море потопили 3 транспорта противника—в 2000, 3000 и 8000 тонн водоизмещения.

(Окончание см. на 2 стр.)

От Советского Информбюро

(Окончание).

За 22 января части нашей авиации уничтожили 3 немецких танка, 250 автомашин с пехотой и грузами, более 350 повозок с боеприпасами, 14 орудий с прислугой, 16 зенитно-пулеметных точек, взорвали 5 вагонов с грузами, подожгли 2 железнодорожных эшелона, рассеяли и частью истребили 1 полк пехоты противника.

* * *

Танковая часть тов Гетманова (Западный фронт) за один день боев с противником освободила 5 населенных пунктов. Немцы потеряли свыше 500 солдат и офицеров. На другом участке стрелковая часть тов. Якимова овладела важным населенным пунктом. На подступах к нему осталось свыше 200 трупов немецких солдат.

* * *

Наша часть, действующая на одном из участков южного фронта освободила от немцев 7 населенных пунктов и захватила 13 орудий, 17 станковых пулеметов, миномет, радиостанцию и много боеприпасов. Взяты пленные.

* * *

Лейтенант Кузнецов недавно за время разведки уничтожил фашистского офицера и захватил его мотоцикл. В бою за деревню Колышево тов. Кузнецов поразил 10 вражеских солдат и 1 офицера.

Интересная лекция

23 января в партийном кабинете РК ВКП(б) была прочитана лекция на тему; „Укрепление международного положения СССР и провал гитлеровских планов изоляции Советской страны». На лекции присутствовалб 50 человек.

Лектор тов. Лычаков привел ряд интересных фактов, показывающих просчеты Гитлера в его разбойничьей политике.

Делом ответим на призыв автозаводцев

Письмо комсомольцев и молодежи автозавода имени Сталина к молодежи Советского Союза о достойной встрече XXIV годовщины Красной Армии находит горячую поддержку среди молодежи и трудящихся района. Много молодежи и взрослых встали на лыжи, готовятся к всесоюзному комсомольско-профсоюзному кроссу имени XXIV годовщины Красной Армии. Организовано до 70 команд, в которых насчитывается до 700 человек участников. Готовясь к кроссу, учащиеся Кожуховской НСШ под руководством директора школы т. Семеновой, систематически тренируются, делают лыжные вылазки. 18 января здесь была организована лыжная тренировка, в ней приняло участие 25 человек. Ребята дают хорошие показатели. Учащийся Полуэктов дистанцию в 3 километра прошел за 18 минут. Вся команда прошла эту дистанцию за 22 минуты.

Систематически тренируется отряд истребителей танков под руководством тов. Казаринова.

Комсомольцы колхоза „Новый путь" Заболотского сельсовета решили прочистить в колхозе семена, собрать каждому по центнеру золы. Ребята сразу же начали сбор золы и куриного помета.

Долг каждой комсомольской организации по серьезному отнестись к выполнению своих обязательств. Делом ответить на призыв автозаводцев. *В. П.*

Мастерство летчика Осорьева

ЛЕНИНГРАД. (*Спец. военкорр. „Правды"*). Экипажу летчика-орденоносца тов. Осорьева было поручено доставить группе моряков продовольствие и боеприпасы. Несмотря на облачность и снегопад. Осорьев поднялся в воздух. В пути его догнали и преследовали вражеские самолеты. Умело маневрируя, летчик-балтиец увел машину от опасности. Достигнув заданного района, он нашел группу моряков и с небольшой высоты сбросил с исключительной точностью на парашютах продовольствие и боеприпасы.

Действующая Армия

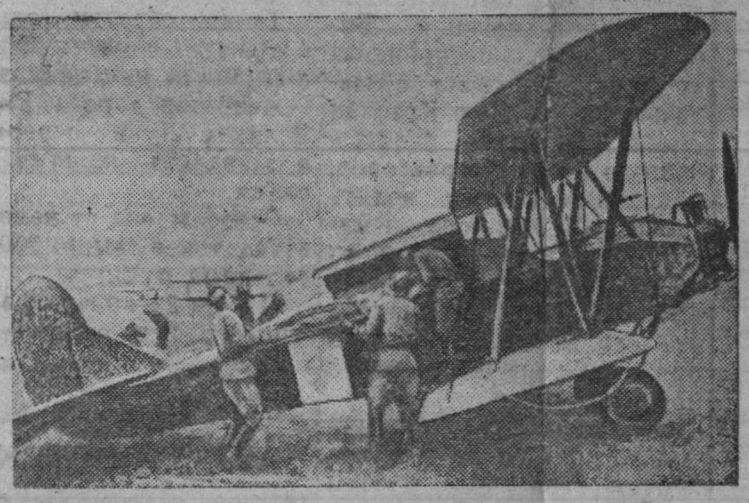

Отправка раненых на санитарном самолете в госпиталь.

Фото Л. Великжанина Фотохроника ТАСС.

Рисунок художника Мальцева
(Репродукция с плаката, выпущенного издательством «Искусство»).

Фотохроника ТАСС

Письмо с фронта

Дорогие товарищи, колхозники и колхозницы Бирюковского района.

Больше четырех месяцев прошло с тех пор, как мне выпала честь с оружием в руках встать на защиту нашей любимой родины. Мне партия доверила выполнять почетную задачу: быть политическим руководителем одного подразделения. Я заверяю вас, что с поставленной задачей справлюсь. До последнего дыхания буду громить врага, если потребуется отдам и жизнь для защиты своего родного отечества. Вы, находясь в тылу, подчинили свою работу для фронта, трудитесь не покладая рук, не зная устали. Сейчас началась подготовка к весеннему севу. Я обращаюсь к вам, товарищи колхозники и работники МТС, на отлично проведите эту работу, хорошо отремонтируйте тракторы и сельскохозяйственные машины. По-боевому выполните задачу, поставленную товарищем Сталиным —давать фронту и стране больше хлеба, мяса и сельскохозяйственного сырья, —этим самым вы помогаете скорей навсегда уничтожить фашистскую нечисть.

М. Ф. Груничев.
политрук Н-ского подразделения, бывший агроном МТС.

Досрочно платят культсбор и самообложение

Колхозники колхоза „Смычка имени Сталина" досрочно платят обязательные платежи.

При обсуждении решения Райисполкома о самообложении и культсборе на 1942 г., на собрании 16 января 1942 года, колхозник Соколов Николай Михайлович полностью уплатил культсбор и самообложение. Тут же 37 человек колхозников уплатили самообложение и 28 человек —культсбор.

Всего уплачено в счет самообложения 740 рублей и 945 рублей культсбора —Пусть наши средства будут служить общему делу: для разгрома врага, заявили колхозники.

Соколов Николай Васильевич,
Большедворский сельсовет.

В тылу у Гитлера

За два с лишним года войны в Европе гитлеровцы подорвали германское хозяйство. Все имевшиеся в стране сырьевые запасы уже поглощены войной. Некоторые отрасли промышленности либо прервали работу, либо до крайности сократили выпуск продукции. Это привело к сильнейшей нехватке промышленных товаров, особенно текстильных. Не случайно многие из захваченных советскими войсками в плен немецких солдат не имеют нательного белья.

Нет в Германии также и обуви, потому что нет кожи. Обувь немцы вырабатывают из дерева и соломы, но и такие «ботинки» выдаются населению по специальным талонам, которые очень сложно достать.

Особенно труден для Германии продовольственный вопрос. Земледелие Германии, разрушенное варварскими фашистскими методами хозяйничанья, значительно сократило выпуск продукции. Даже фашистские газеты признают, что в некоторые немецкие города по 2—3 недели не поступает картофеля. Все награбленное в оккупированных странах продовольствие уже давно съедено. Нормы выдачи продовольствия населению уменьшаются с каждым месяцем. В мясных магазинах Германии продается собачье мясо и конина. В стране значительно возросло количество случаев голодной смерти и самоубийств на почве голода.

Фашизм обманывал германский народ обещаниями, что после короткой, «молниеносной войны» наступит райская жизнь. Но вместо райской жизни—голод, увеличение числа вдов и сирот. «В Германии,—пишет один американский журнал,—нет семьи, которая не потеряла бы на войне мужа сына, брата. В каждом доме—траур».

Наступившая зима принесла новые трудности для германского населения. С фронтов продолжают непрерывно двигаться эшелоны с ранеными солдатами. На полях сражений остаются сотни тысяч убитых немцев. На фронт гитлеровцы посылают последних работоспособных людей, заменяя их на предприятиях инвалидами и пенсионерами. А конца войны не видно.

В Германии господствуют уныние и упадок духа. Берлин похож на мертвый город. Население, подавленное тревожными слухами с фронтов, молчит. Оно не верит больше хвастливым «победоносным» сообщениям фашистских вралей. Немецкие солдаты в письмах с фронта жалуются на огромные трудности похода против СССР, на усиливающиеся удары Красной Армии, на ненависть советского народа к фашистским захватчикам.

Такие настроения пугают фашистские власти. Фашисты прибегают к своему излюбленному методу—террору. Тюрьмы переполнены людьми, настроенными против фашистов, против войны. Людей расстреливают за слушание иностранного радио, за саботаж и «вредительство». Но террор не помогает, и недовольство фашистским режимом принимает в Германии все более открытые формы. Например, на известных германских заводах. Крупа полиции часто приходится стирать со стен лозунги: «Долой Гитлера», «Прекратить войну». Срочные военные заказы фашистов иногда подолгу задерживаются на предприятиях из-за того, что рабочие портят части машин. На железнодорожном транспорте происходят крушения поездов с военным материалом. На вокзалах, когда прибывают поезда с ранеными, население устраивает антифашистские демонстрации, как это было недавно в Берлине.

Так колеблется и становится все более шатким собственный тыл германских фашистов. Чем больше будет длиться война, тем сильнее дадут себя чувствовать в Германии голод, эпидемии, нищета. Чем крепче будут удары Красной Армии по фашистским полчищам, тем мощнее будет движение немецкого народа против кровавого гитлеризма.

С каждым днем жизнь подтверждает правильность слов товарища Сталина о том, что германский тыл немецких войск представляет собой вулкан, готовый взорваться и похоронить гитлеровских авантюристов. *Ив. Юдин.*

Отв. ред. И. МЕЛКОВ.

Типография газ. „Ленинский путь", пер Климовское, дом № 29. Заказ № 18, тираж 2000 экз, типограф. знаков 23000. ГК 3103