Пролетарии всех стран, соединяйтесь!

Ленинский путь

Орган Биряковского районного комитета ВКП(б) и районного Совета депутатов трудящихся

Год издания 16-й

№ 6 (1272) | Воскресенье, 21 января 1951 года | Цена 15 коп.

Помните, любите, изучайте Ильича, нашего учителя, нашего вождя.

Боритесь и побеждайте врагов, внутренних и внешних,—по Ильичу.

Стройте новую жизнь, новый быт, новую культуру—по Ильичу.

Никогда не отказывайтесь от малого в работе, ибо из малого строится великое,—в этом один из важных заветов Ильича.

И. СТАЛИН.

Бессмертное дело Ленина живет и побеждает

Двадцать семь лет назад, 21 января 1924 года, в Горках, под Москвой, умер величайший гений человечества, вождь, учитель и друг трудящихся нашей страны и всего мира, создатель большевистской партии и Советского государства — Владимир Ильич Ленин.

Трудящиеся всего мира встретили весть о смерти Ленина, как самую тяжёлую утрату. С невыразимой печалью провожали советские люди, пролетарии всех стран в последний путь своего любимого вождя и учителя.

На смерть Ленина трудящиеся Советского Союза ответили еще большим сплочением вокруг ленинской партии. За короткий срок в ряды большевистской партии вступило тогда свыше двухсот сорока тысяч передовых рабочих, готовых отдать жизнь за дело партии, за дело Ленина. Весь мир увидел, как близка наша партия трудящимся массам, как дорожат они ленинской партией.

Знамя Ленина высоко поднял и понёс дальше товарищ Сталин — достойный преемник и гениальный продолжатель бессмертного дела Ленина.

В траурные дни на II съезде Советов СССР товарищ Сталин дал от имени партии великую клятву—бороться не щадя сил за выполнение ленинских заветов: держать высоко и хранить в чистоте великое звание члена партии, хранить, как зеницу ока, единство нашей партии, хранить и укреплять диктатуру пролетариата, укреплять всеми силами союз рабочих и крестьян, укреплять и расширять союз республик, неустанно крепить нашу армию и флот, укреплять и расширять союз трудящихся всего мира.

Это была клятва большевистской партии своему создателю и вождю Ленину.

Товарищ Сталин развил дальше ленинское учение, обогатил его новыми гениальными открытиями, выводами и положениями. Он вывел наш народ на широкую дорогу строительства социализма.

Оглядываясь на пройденный под руководством товарища Сталина путь, советский народ может с гордостью заявить: великая клятва большевистской партии выполняется с честью.

Под руководством товарища Сталина в жестокой борьбе против всех врагов ленинизма, врагов народа, наша Родина была превращена из отсталой, аграрной страны в могучую индустриально-колхозную социалистическую державу.

Ленин указал трудящемуся крестьянству единственно правильный путь выхода из вековой нужды и кулацкой кабалы — путь социалистической перестройки сельского хозяйства. Товарищ Сталин, опираясь на кооперативный план Ленина, разработал и практически претворил в жизнь теорию коллективизации сельского хозяйства.

Под руководством партии большевиков, под мудрым водительством товарища Сталина наше сельское хозяйство из мелкого и распыленного превратилось в крупное, коллективное, машинное земледелие, являющееся самым мощным и передовым сельским хозяйством в мире. Колхозы обеспечили советскому крестьянству невиданный еще в истории деревни подъём материального благосостояния, культурную и зажиточную жизнь.

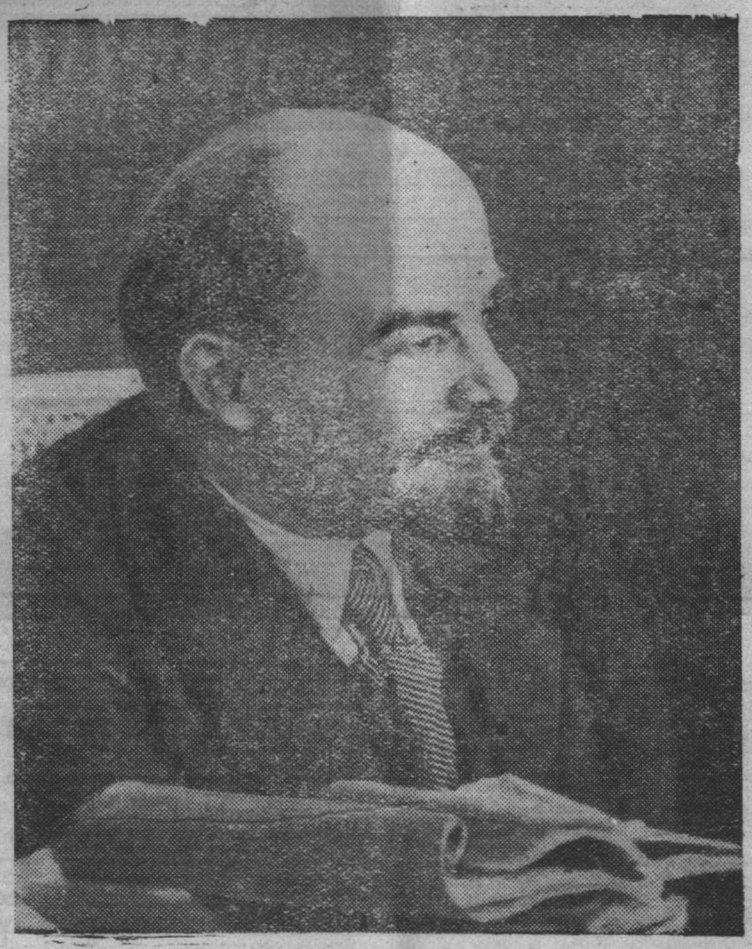

Владимир Ильич Ленин

В результате построения социализма в нашей стране навсегда уничтожена эксплуатация человека человеком, создан новый общественный и государственный строй, свободный от кризисов и безработицы, обеспечивающий неуклонный подъём материального благосостояния и культуры трудящихся. В братской семье советских народов ранее угнетенные нации добились невиданного политического, хозяйственного и культурного расцвета. В нашей стране проведена величайшая культурная революция, создана новая, советская народная интеллигенция.

Всемирно-исторические победы социализма в СССР закреплены в великой Сталинской Конституции — самой демократической конституции в мире.

Победа социализма в нашей стране породила новые движущие силы развития советского общества, которые являются неиссякаемыми источниками растущей мощи Советского государства. Это — морально-политическое единство советского народа, братская дружба народов СССР, горячий советский патриотизм.

Особенно наглядно и убедительно проявилась непреоборимая сила советского строя в годы Великой Отечественной войны. Это была одна из самых тяжелых войн, когда либо пережитых нашей Родиной. И тем не менее советский народ с честью выдержал суровое испытание, разбил наголову немецких фашистов и японских империалистов, показав воочию, что нет в мире более прочного и незыблемого строя, чем советский общественный и государственный строй.

Ярко и убедительно проявилась великая мощь нашего государства и в послевоенные годы. Товарищ Сталин в речи перед избирателями 9 февраля 1946 года развернул величественную программу строительства коммунизма в нашей стране. Речь любимого вождя воодушевила всех советских людей на замечательные трудовые подвиги во славу коммунизма. Советский народ в невиданно короткий срок залечил тяжёлые раны войны и двинул далеко вперёд все отрасли народного хозяйства и культуры. Послевоенная сталинская пятилетка выполнена. Непрерывно улучшается материальное благосостояние трудящихся, растет сила и мощь Советского государства. Ныне под руководством партии большевиков, под водительством товарища Сталина советский народ успешно воплощает в жизнь новые грандиозные планы преобразования нашей страны уверенно идут к своей заветной цели — к коммунизму.

На протяжении тридцати трёх лет руководит партия большевиков строительством социалистической жизни в нашей стране. Советские люди безгранично верят партии Ленина — Сталина, считают её своей родной партией. Доверие советского народа к партии большевиков находит особенно яркое проявление в блестящих победах блока коммунистов и беспартийных на выборах органов государственной власти нашей страны. Недавно закончившиеся выборы местных Советов ещё раз показали, что советские люди единодушно одобряют деятельность большевистской партии.

Ленинизм—знамя миллионов пролетариев и трудящихся всего мира, маяк, освещающий народам путь победоносной борьбы за своё освобождение.

Под знаменем ленинизма, под руководством коммунистических и рабочих партий трудящиеся стран народной демократии добились замечательных побед, успехов в строительстве новой жизни.

Под знаменем ленинизма, под руководством коммунистической партии Китая великий 475-миллионный китайский народ сверг господство англо-американских империалистов и реакционной гоминдановской клики.

Под знаменем ленинизма героически сражается за свободу своей Родины мужественный корейский народ. Под этим знаменем всё шире развёртывается антиимпериалистическая освободительная борьба и других народов Востока.

Идеи Ленина завоевали несметную армию приверженцев в капиталистических странах. Об этом убедительно говорит громадный рост рядов зарубежных компартий.

Американо-английские империалисты лихорадочно готовят новую мировую войну. Они хотят сокрушить Советский Союз и страны народной демократии, подавить рабочее и национально-освободительное движение и упрочить капитализм.

Но силы мира, демократии и социализма в настоящее время намного превосходят силы империализма. Пятьсот миллионов трудящихся и людей доброй воли всех стран объединились в организованный фронт борцов за мир. Преступные замыслы поджигателей войны будут сорваны. Если же империалисты развяжут новую мировую войну, она вызовет такой всеобщий отпор со стороны миролюбивых народов, который приведет не просто к поражению тех или иных агрессивных держав, как было до сих пор, а к ликвидации всей системы мирового империализма.

Буржуазия не раз пыталась „уничтожить" коммунизм, не раз объявляла поход против большевизма, против идей ленинизма. Но коммунизм повсюду неудержимо растёт, влияние идей ленинизма на народные массы во всех странах непрерывно увеличивается, а капитализм продолжает слабеть и трещать по всем швам.

Коммунизм и трудовой народ неразделимы. Как нельзя уничтожить народ, так нельзя уничтожить и коммунизм. Ленинизм, как прожектор, освещает трудящимся всех стран путь вперёд. Полная и окончательная победа великих идей Маркса, Энгельса, Ленина и Сталина неизбежна и неотвратима. Бессмертное дело Ленина, воплощённое в жизнь в нашей стране, восторжествует во всех странах. Оно победит, оно будет жить в веках. Гений Сталина освещает трудящимся всех стран верный путь к полной победе коммунизма.

А. НАБАТЧИКОВ.

18 ФЕВРАЛЯ 1951 ГОДА—ДЕНЬ ВЫБОРОВ В ВЕРХОВНЫЙ СОВЕТ РСФСР

Все как один отдадим свои голоса за кандидата сталинского блока коммунистов и беспартийных Николая Григорьевича Калина

* * * * * * * * *

ОБРАЩЕНИЕ

Окружного предвыборного совещания представителей трудящихся Сокольского избирательного округа № 230 по выборам в Верховный Совет РСФСР ко всем избирателям округа

ДОРОГИЕ ТОВАРИЩИ!

Радостные, волнующие дни переживает наш народ, готовясь избрать самых лучших, самых достойных своих сынов и дочерей в высший орган государственной власти Российской Федерации — Верховный Совет РСФСР.

Чувством величайшей патриотической гордости за любимое отечество наполняется сердце каждого советского человека, когда мысленно окинешь взором весь путь, пройденный страной Советов под руководством партии Ленина—Сталина.

Радостно сознавать, что волею партии большевиков, усилиями советского народа наша страна превращена в могучую индустриальную колхозную державу, в страну передовой науки и культуры.

В то время, когда капиталистический мир неудержимо вползает во всё больший экономический кризис, когда в странах капитала, особенно в Соединенных Штатах Америки, сокращается производство мирной продукции, растёт безработица, катастрофически ухудшаются жизненные условия трудящихся, Советский Союз неуклонно идёт в гору. Ярким свидетельством этого является то, что основные задачи послевоенного пятилетнего плана успешно выполнены.

Благодаря постоянной заботе партии, правительства, товарища Сталина значительно улучшилось материально-бытовое положение трудящихся, успешно развивается наука и культура народов нашей страны.

Сейчас советский народ с энтузиазмом осуществляет строительство крупнейших в мире гидроэлектростанций, оросительных систем и транспортных каналов. В этих грандиозных стройках сталинской эпохи, как и во всем могучем подъёме нашей экономики, советский народ видит крупнейший шаг на пути создания материально-технической базы коммунизма.

Исторические победы советских людей, достигнутые под руководством большевистской партии, под водительством великого Сталина, вдохновляют все передовое человечество на борьбу за социализм, за мир во всем мире.

В авангарде великой борьбы за мир идет могучий советский народ, руководимый гениальным вождём всего прогрессивного человечества знаменосцем мира товарищем Сталиным.

Дорогие товарищи!

Приближается день выборов в Верховный Совет РСФСР. Все наши мысли и чувства обращены к партии Ленина—Сталина—вдохновителю и организатору наших побед, к нашему вождю и другу И. В. Сталину, имя которого стало знаменем борьбы за коммунизм.

Первым кандидатом в депутаты Верховного Совета РСФСР мы называем творца народного счастья Сталина.

На своих собраниях трудящиеся ордена Трудового Красного Знамени бумкомбината имени Куйбышева, колхозов „Красный борок" Сокольского района, „Стахановец" Биряковского района, имени 17 партконференции Лежского района и коллектив Шейбухтовской машинно-тракторной станции Междуреченского района единодушно выдвинули кандидатами в депутаты Верховного Совета РСФСР ближайших соратников товарища Сталина—Молотова Вячеслава Михайловича, Шверника Николая Михайловича и Маленкова Георгия Максимилиановича, а также Калина Николая Григорьевича, председателя колхоза „Красный борок".

Тов. Калин Н. Г. явился организатором колхоза „Красный борок", с 1947 года является председателем колхоза. Благодаря инициативе и творческому энтузиазму тов. Калина колхоз „Красный борок" вышел в передовые колхозы области.

Правительство Советского Союза высоко оценило труды тов. Калина, ему присвоено звание Героя Социалистического Труда.

Мы, представители предприятий, колхозов, совхозов, МТС, коммунистических, профсоюзных, комсомольских организаций и обществ трудящихся, собравшиеся на окружное предвыборное совещание, единодушно поддерживаем выдвинутых кандидатов в депутаты Верховного Совета РСФСР товарища Сталина Иосифа Виссарионовичи, товарища Молотова Вячеслава Михайловича, товарища Шверника Николая Михайловича, товарища Маленкова Георгия Максимилиановича, тов. Калина Николая Григорьевича.

Товарищи рабочие и колхозники, инженеры, агрономы, учителя, врачи, пенсионеры войны и труда, домашние хозяйки, беспартийные и коммунисты Сокольского избирательного округа № 230! Мы призываем Вас, всех до одного, принять активное участие в выборах депутатов в Верховный Совет РСФСР и 18 февраля 1951 года отдать свои голоса за наших кандидатов нерушимого сталинского блока коммунистов и беспартийных.

Единодушным голосованием за наших кандидатов ещё раз продемонстрируем перед всем миром дальнейшее укрепление морально-политического единства советского общества, свою готовность бороться за новые величественные победы коммунизма.

Ознаменуем дни избирательной кампании дальнейшим повышением производственной и политической активности! Досрочно выполним сезонный план лесозаготовок и квартальный производственный план каждым предприятием!

Успешно завершим подготовку к весеннему севу в каждом колхозе, совхозе, МТС, добьёмся новых успехов в развитии общественного животноводства!

Да здравствует наша великая Родина!

Да здравствуют кандидаты нерушимого сталинского блока коммунистов и беспартийных!

Да здравствует партия Ленина — Сталина—вдохновитель и организатор советского народа в борьбе за победу коммунизма!

Да здравствует всенародный кандидат в депутаты Верховного Совета РСФСР—наш любимый вождь и учитель великий Сталин!

ПОСТАНОВЛЕНИЕ

Окружной избирательной комиссии Сокольского избирательного округа № 230 по выборам в Верховный Совет РСФСР

Рассмотрев поступившие в Окружную избирательную комиссию протоколы о выдвижении кандидатом в депутаты Верховного Совета РСФСР по Сокольскому избирательному округу № 230 Калина Николая Григорьевича и заявление его о согласии баллотироваться по данному избирательному округу от выставивших организаций, Окружная избирательная комиссия на основании представленных документов установила, что Калин Николай Григорьевич выставлен кандидатом в депутаты в полном соответствии со статьями 49, 50, 51, 52, 53, и 54 „Положения о выборах в Верховный Совет РСФСР".

На основании статьи 55 „Положения о выборах в Верховный Совет РСФСР" Окружная избирательная комиссия ПОСТАНОВЛЯЕТ:

Зарегистрировать кандидатом в депутаты Верховного Совета РСФСР Калина Николая Григорьевича, год рождения 1900, председателя колхоза „Красный борок" Сокольского района Вологодской области, члена ВКП(б), Героя Социалистического Труда для баллотировки по Сокольскому избирательному округу № 230 по выборам в Верховный Совет РСФСР, выставленного от общего собрания рабочих, инженеров, техников и служащих ордена Трудового Красного Знамени бумкомбината имени Куйбышева Сокольского района Вологодской области, от общего собрания рабочих и служащих Шейбухтовской МТС Междуреченского района Вологодской области, от общих собраний колхозников: сельхозартели „Красный борок" Сокольского района Вологодской области, сельхозартели „Стахановец" Биряковского района Вологодской области и сельхозартели имени 17 партконференции Лежского района Вологодской области.

На основании статьи 58 „Положения о выборах в Верховный Совет РСФСР" включить кандидата в депутаты Калина Николая Григорьевича в избирательный бюллетень для баллотировки по Сокольскому избирательному округу № 230 по выборам в Верховный Совет РСФСР.

В соответствии со статьей 57 „Положения о выборах в Верховный Совет РСФСР" настоящее постановление опубликовать для всеобщего сведения.

Председатель Окружной избирательной комиссии
М. Ф. Кузнецов.

Заместитель председателя Окружной избирательной комиссии
П. П. Слетнев.

Члены Окружной избирательной комиссии:
Е. П. Колчев, А. Г. Кондаков,
А. А. Папурина, А. П. Румянцев,
А. Ф. Соничева, Г. Н. Чугунова,
З. И. Шарапова.

Секретарь Окружной избирательной комиссии
И. П. Ширкунов.

Письмо в редакцию

Тридцать две семьи рабочих постоянного кадра живут на участке Осиновские Большедворского лесопункта, но из-за нечуткого и безответственного отношения зам. начальника ОРСа Биряковского леспромхоза тов. Яковлева и руководства леспромхоза и лесопункта все рабочие ежедневно ходят за продуктами питания за два километра в Сухую речку, тогда как этого можно бы было избежать при открытии магазина в поселке Осиновские.

Рабочие неоднократно просили открыть магазин, но до сих пор наша просьба не удовлетворена. Ходьба за два километра и простаивание в магазине Сухой речки отражается на нашей работе.

Мы просим редакцию газеты „Ленинский путь" помочь нам добиться открытия магазина в посёлке Осиновские.

Рабочие постоянного кадра: Попов, Кряжев, Беляков, Петухов

Ответственный редактор П. И. Яковлев.

Типография газеты „Ленинский путь". Дер. Климовское, дом № 29. Тираж 1800 экз. Заказ № 10. ГЕ 00126