Пролетарии всех стран, соединяйтесь!

Ленинский путь

Орган Биряковского районного комитета ВКП(б) и районного Совета депутатов трудящихся

Год издания 16-й

№ 18 (1284) | Четверг, 15 марта 1951 года | Цена 15 коп.

Бюджет страны социализма с новой силой свидетельствует о миролюбивой политике Советского государства, о мирном характере его социалистической экономики.

ПОДГОТОВКУ К ВЕСНЕ — В ЦЕНТР ВНИМАНИЯ

Главная задача колхозов и машинно-тракторных станций района — добиться в 1951 году дальнейшего резкого повышения урожайности всех сельскохозяйственных культур, обеспечить безусловное выполнение и перевыполнение всех плановых заданий по сельскому хозяйству на 1951 год, получить урожайность в среднем с гектара по зерновым культурам 13-14 центнеров, картофелю — 145-165 центнеров, льноволокну —4-4,8 центнера, семенам многолетних трав — 80-100 килограммов.

Выполнение этой задачи немыслимо без своевременной и хорошей подготовки к весеннему севу.

Передовые колхозы района хорошо знают, что весна решает успех высокого урожая, и зная это своевременно провели подготовку и организованно встречают весенний сев. В колхозе „Ворошиловец", Кожуховского сельсовета еще с осени полностью засыпаны семена зернобобовых культур, картофеля и льна. Полностью засыпаны и очищены семена в колхозе имени Молотова, Чучковского сельсовета, отремонтирован инвентарь, доведён план весеннего сева до каждой бригады, хорошо идёт вывозка местных удобрений на поля и завоз минеральных удобрений, созданы сенофуражные фонды для проведения весенних полевых работ.

Если бы все колхозы района также успешно вели подготовку к весеннему севу, как это делают передовые колхозы, то мы могли бы уже сказать, что с поставленной задачей район справится. Но вся беда в том и состоит, что в половине колхозов района еще и на сегодня не полностью засыпаны и очищены семена зернобобовых культур, картофеля и льна, крайне медленно идёт обмен на сортовые семена, нет должной борьбы за доведение семян до полной посевной кондиции. А ведь семена—это первое и главное условие в подготовке к севу. Медленно идёт вывозка местных удобрений на поля.

Особенно плохо готовятся к весеннему севу колхозы: имени Калинина, Никольского сельсовета, имени Ворошилова и „Организатор", Заболотского сельсовета, имени Ленина, „Ленинский путь", Семёновского сельсовета и некоторые другие. В этих колхозах еще не засыпано и половины потребного количества семян.

Товарищи колхозники и колхозницы, руководители колхозов, специалисты сельского хозяйства, коммунисты и комсомольцы, депутаты Советов, время не ждёт, весна приближается. Организуйте большевистскую борьбу за успешную подготовку к весеннему севу, за встречу ее во всеоружии!

Сводка

О ходе подготовки к весеннему севу колхозов района на 10 марта 1951 года

(в процентах к плану)

Зан. место	КОЛХОЗЫ	Засыпано семян: Зерновых и бобовых	Засыпано семян: Картофеля	Засыпано семян: Льна	Засыпано семян: Многолетних трав	Очищено: Зерновых	Очищено: Семян льна	Вывезено навоза
1	Ворошиловец	100,0	100,0	100,0	1,1	100,0	100,0	52,5
2	Имени Молотова	100,0	100,0	84,7	1,5	100,0	84,7	66,6
3	Новый путь	100,0	100,0	65,0	—	65,5	6,5	34,6
4	Память Ленина	100,0	87,7	29,0	3,0	84,0	—	14,7
5	Имени Калинина (Алексинск с.)	100,0	100,0	20,0	—	79,2	20,0	51,4
6	Путь Ленина	100,0	100,0	16,6	—	100,0	16,6	65,4
7	Имени Сталина (Ершовск. с.)	100,0	100,0	10,0	—	46,5	—	84,4
8	Стахановец	100,0	100,0	6,0	0,8	85,8	—	66,0
9	Большевик	100,0	100,0	13,3	—	84,4	13,3	82,0
10	Доброволец	100,0	100,0	10,0	—	65,6	—	91,0
11	Имени Сталина (Большедвор. с.)	83,7	69,5	20,4	2,7	34,4	20,4	35,1
12	Путь к коммунизму	76,0	61,2	44,5	0,8	21,8	—	67,4
13	Имени Кирова	69,5	64,6	17,1	3,3	50,0	17,1	17,8
14	Возрождение	54,1	31,4	—	—	29,1	—	94,4
15	Маяк	48,8	81,8	—	3,7	19,3	—	16,5
16	Имени Кагановича	44,5	43,1	3,6	—	42,5	—	32,3
17	Ленинский путь	39,6	56,0	—	—	25,8	—	32,7
18	Имени Ленина	34,9	36,1	1,7	—	9,5	—	35,1
19	Организатор	29,9	89,5	1,9	15,8	26,3	1,9	30,3
20	Им. Ворошилова	28,5	65,2	3,1	—	28,2	3,1	17,2
21	Имени Калинина (Никольск. с.)	27,4	22,6	11,5	3,9	26,5	—	46,0

Закон о защите мира

Верховный Совет Союза Советских Социалистических Республик, руководствуясь высокими принципами советской миролюбивой политики, преследующей цели укрепления мира и дружественных отношений между народами,—

признаёт, что совесть и правосознание народов, перенёсших на протяжении жизни одного поколения бедствия двух мировых воин, не могут мириться с безнаказанностью ведущейся агрессивными кругами некоторых государств пропаганды войны и солидаризируется с призывом Второго Всемирного конгресса сторонников мира, выразившего волю всего передового человечества в отношении запрещения и осуждения преступной военной пропаганды.

Верховный Совет Союза Советских Социалистических Республик ПОСТАНОВЛЯЕТ:

1. Считать, что пропаганда войны, в какой бы форме она не велась, подрывает дело мира, создаёт угрозу новой войны и является ввиду этого тягчайшим преступлением против человечества.

2. Лиц, виновных в пропаганде войны, предавать суду и судить как тяжких уголовных преступников.

Председатель Президиума Верховного Совета СССР Н. ШВЕРНИК.
Секретарь Президиума Верховного Совета СССР А. ГОРКИН.

Москва, Кремль. 12 марта 1951 года.

В Большом Кремлевском Дворце

Внимание всех советских людей и всего прогрессивного человечества в истекшую неделю было приковано к Большому Кремлёвскому Дворцу, где проходила вторая сессия Верховного Совета СССР.

Верховный Совет утвердил бюджет Советского государства на 1951 год: по доходам в сумме 458 миллиардов 716 миллионов 644 тысячи рублей и по расходам в сумме 451 миллиард 502 миллиона 680 тысяч рублей.

Обсуждение бюджета проходило в течение нескольких дней. Избранники народа, депутаты единодушно говорили о том, что новый бюджет—бюджет мира—отражает великие успехи советских людей в строительстве коммунизма. Огромная сумма—около 300 миллиардов рублей—почти две трети всех расходов бюджета направляется на развитие народного хозяйства и культуры. Эти миллиарды пойдут на осуществление великих строек коммунизма, преобразование природы, развитие сельского хозяйства, создание изобилия продуктов питания и промышленных товаров широкого потребления. Они пойдут на дальнейшее расширение сети школ, библиотек, больниц, детских учреждений.

Знаменательно, что в нашем бюджете налоги с населения составляют лишь немногим больше 9 процентов всех доходов. Колоссальные средства на финансирование народного хозяйства и культурного строительства Советское государство черпает главным образом из накоплений социалистических предприятий.

В своих выступлениях депутаты приводили яркие факты, рисующие бюджеты империалистических стран. В США почти девять десятых бюджета направлены на военные цели. Во Франции военные расходы сейчас выше, чем они были в военное время. Готовя новую войну, империалисты нажимают во всю на налоговый пресс, беспощадно обирая трудящихся. По сравнению с довоенным временем налоги в США увеличились в восемь раз, в Англии—в четыре раза. Жизненный уровень трудящихся Англии рисует хотя бы такой факт: в этой когда то богатой капиталистической стране после войны так и не отменены карточки. Более того, паёк на масло, мясо всё время снижается. Сейчас норма мяса на одного человека установлена в ... 100 граммов в неделю, а почти половина зарплаты английского рабочего идёт на налоги.

На заключительном заседании обеих палат Верховного Совета СССР был принят закон по истине исторического значение—Закон о защите мира.

Закон о защите мира принят как ответ нашего государства на Обращение Второго Всемирного конгресса сторонников мира, состоявшегося в ноябре прошлого года в Варшаве.

Осуществляя невиданную гонку вооружений за счёт ограбления трудящихся масс, правящие круги США и зависимых от США стран через печать, радио, кино делают все возможное, чтобы пропагандировать человеконенавистничество, разбой, вражду между народами. Прямой призыв через печать и радио к войне против СССР и стран народной демократии перемежаются наглой клеветой на народы этих стран.

Верховный Совет СССР, приняв Закон о защите мира, еще раз доказал миролюбие Советского государства, решимость советских людей и впредь неустанно бороться за мир во всём мире, возглавляя лагерь сторонников мира и демократии. Этот лагерь растёт и крепнет. Всё глубже проникает в сознание сотен миллионов людей истина, что мир нужно завоевать, а не ждать его.

„Мир будет сохранён и упрочён,—говорит товарищ Сталин,—если народы возьмут дело сохранения мира в свои руки и будут отстаивать его до конца".

Принятые Верховным Советом СССР Закон о Государственном бюджете СССР на 1951 год и Закон о защите мира встречены горячим и единодушным одобрением всех народов нашей страны. В городах и сёлах проходят митинги и собрания, проводятся беседы, посвященные итогам работы второй сессии Верховного Совета СССР.

В своих выступлениях трудящиеся с гордостью говорят о Государственном бюджете СССР на 1951 год, в котором отражена повседневная забота партии и правительства о развитии народного хозяйства и культуры всех Союзных республик. Трудящиеся нашей страны горячо одобряют Закон о защите мира. В нём выражена воля советских людей, идущих в авангарде борьбы за прочный мир во всём мире.

Агитаторы разъясняют решения Верховного Совета СССР

С большим воодушевлением встретили колхозники и колхозницы нашего района решения второй сессии Верховного Совета СССР о Государственном бюджете СССР на 1951 год и Закон о защите мира. Агитаторы колхозов имени Кагановича, „Возрождение", „Доброволец", имени Сталина Большедворского сельсовета и другие провели с колхозниками первые беседы по разъяснению принятых сессией решений.

Н. ОПАЛИХИН.

* * *

Поддержим почин членов колхоза имени Сталина

Досрочно рассчитаемся с государством по продуктам сельского хозяйства

* * *

Социалистическое обязательство

КОЛХОЗНИКОВ СЕЛЬХОЗАРТЕЛИ ИМЕНИ СТАЛИНА БОЛЬШЕДВОРСКОГО СЕЛЬСОВЕТА

Мы, колхозники сельхозартели имени Сталина, Большедворского сельсовета, обсудив вопрос о выполнении плана государственных поставок в 1951 году, берем на себя социалистические обязательства досрочно рассчитаться с государством по мясу к 1 октября, по молоку к 1 августа, по яйцу к 1 июля, по шерсти и кожам к 1 октября, по картофелю и зерну к 10 октября 1951 года.

Мы призываем всех колхозников Большедворского сельсовета и Биряковского района последовать нашему примеру и тем самым внести свой вклад в дело укрепления мира во всем мире.

П. Шестаков, В. Шестаков, Н. Шестаков, А. Пиньков и другие.

Вызов принят

ОБЯЗАТЕЛЬСТВА ЧЛЕНОВ СЕЛЬСКОХОЗЯЙСТВЕННОЙ АРТЕЛИ ИМЕНИ ВОРОШИЛОВА

Мы, колхозники сельхозартели имени Ворошилова, Заболотского сельсовета, обсудив обязательство колхозников сельхозартели имени Сталина, Большедворского сельсовета, о досрочном выполнении обязательных поставок перед государством, принимаем их вызов и берём на себя следующие обязательства:

Досрочно рассчитаемся с государством по мясу к 1 ноября, по молоку к 1 августа, по яйцу к 1 июля, по шерсти к 1 августа, по картофелю к 30 сентября, по зерну к 10 октября 1951 года.

Мы принимаем это обязательство в ответ на отеческую заботу нашей партии и правительства о тружениках сельского хозяйства, выраженную в новом снижении разничных цен на продовольственные и промышленные товары, в повышении нашего жизненного уровня.

Выполнив свое обязательство, мы внесём новый вклад в дело укрепления мира и могущества нашей любимой Родины.

По поручению общего собрания.

Н. А. Уханов, Ф. В. Чекалёв, Е. Переруков, Никифоров, Волков, Фокин.

УДАРНЫЙ МЕСЯЧНИК НА ЛЕСОЗАГОТОВКАХ

Шорегский лесопункт перевыполнил сезонный план по вывозке леса

Берите пример с передовиков соревнования!

Начальнику Шорегского лесопункта товарищу В. А. Коробкову
Секретарю парторганизации т. М. П. Мурину
Председателю цехового рабочего комитета товарищу М. А. Романову

Биряковский леспромхоз поздравляет коллектив рабочих, инженерно-технических работников и служащих Шорегского лесопункта с выполнением государственного плана лесозаготовок осенне-зимнего сезона по вывозке леса на 105 процентов.

Леспромхоз выражает уверенность и надеется, что коллектив рабочих, инженерно-технических работников и служащих Шорегского лесопункта и впредь будет также честно и добросовестно трудиться на своих участках, еще выше поднимет знамя социалистического соревнования, увеличит производительность труда на заготовке и вывозке леса и до конца осенне-зимнего сезона с честью выполнит свои социалистические обязательства, данные в письме товарищу СТАЛИНУ, даст больше леса сталинским новостройкам коммунизма.

Директор леспромхоза ПОМЕЛОВ.
Заместитель директора по политической части БЫКОВ.
Председатель рабочего комитета профсоюза работников леса и сплава ВАРАКИНА.

Социалистическое соревнование лесозаготовительных предприятий по выполнению сезонного плана на 10 марта 1951 года

(в процентах к плану)

Наименование леспромхозов и лесопунктов	Вывозка	Заготовка
Лесхоз	95,0	98,0
Леспромхоз „Вологдобумлес“	67,0	62,2
Шорегский	105,0	79,4
Мольский	87,8	86,0
Воробьёвский	86,0	65,2
Озерской	62,5	61,9
Озерёновский	58,2	57,1
Б-Дворский	47,8	51,6
Леспромхоз „Облесзаг“	84,6	74,6
Стрелицкий	81,1	76,0
Козлёновский	75,7	74,4
Дороватский	65,1	65,3

О поддержании инициативы учащихся Никольской семилетней школы по сбору золы и птичьего помёта для колхозов

ПОСТАНОВЛЕНИЕ бюро Биряковского РК ВЛКСМ

1. Одобрить инициативу учащихся Никольской семилетней школы, организовавших сбор золы и птичьего помёта для колхозов.

2. Обязать комсомольские и пионерские организации школ обсудить на открытых комсомольских собраниях и сборах пионерских дружин призыв учащихся Никольской семилетней школы и включиться в активную помощь колхозам в сборе золы и птичьего помёта.

Секретарь РК ВЛКСМ Тараканов.

Поможем колхозам в сборе удобрений

Учитывая важность подготовки колхозов нашего сельсовета к весеннему севу 1951 года и проведения его на высоком агротехническом уровне, мы, пионеры и учащиеся Кожуховской семилетней школы решили принять активное участие в сборе золы и птичьего помёта.

Мы обсудили этот вопрос на открытом сборе дружины нашей школы и решили собрать не менее 20 килограммов золы и 10 килограммов птичьего помёта на каждого учащегося. Многие учащиеся дали слово собрать по 30 килограммов золы и сдать собранное удобрение в наши колхозы.

Для проведения этой работы мы организовали бригады из учащихся, проживающих в одной деревне. Бригадами руководят лучшие пионеры. Работа по сбору золы и птичьего помёта начата.

Мы обращаемся к Вам, учащиеся, пионеры и комсомольцы школ района, с призывом помочь колхозам в подготовке к весеннему севу, в сборе золы и птичьего помёта.

По поручению собрания подписали:
Старший пионервожатый: А. Сиротина.
Председатели советов отрядов: Постникова, Морозова.
Председатель совета дружины: Полуэктова.
Пионеры и учащиеся: Шашукова. Кузьминская, Невзоров, Сивкова, Крюков, Логинов К., Логинов А., Коренев, Востров, Кунавин, Полуэктов.

ПОВЫСИТЬ ЗАБОТУ О КАЧЕСТВЕ СЕМЯН

Качество семян имеет большое значение в борьбе за высокие урожаи. Растения, выращенные из высококачественных семян, лучше противостоят болезням и вредителям, легче переносят неблагоприятные условия погоды (суровую зимовку, засуху, вымочку). Крупное хорошее зерно даёт более крупные и мощные всходы, которые быстрее поправляются после повреждения. Высокое качество семян даёт хорошее сильное потомство.

Партия и правительство неоднократно подчеркивали огромное значение семенного дела. В решениях XVIII съезда партии записано: „Обеспечить посевы зерновых и других культур исключительно высокосортными и улучшенными отборными семенами как селекционных, так и местных сортов“.

Результаты проведённой проверки семян показывают, что в ряде колхозов района еще имеются некондиционные по чистоте и всхожести семена. Наиболее беспечное отношение к очистке семян проявляют колхозы Семёновского и Заболотского сельсоветов. В этих колхозах семена не очищены и не подсушены.

Сильно засоренные сорняками семена зерновых культур имеют повышенную влажность, так как семена сорняков в момент уборки были физически недозрелыми и имели повышенную влажность, которая и передаётся теперь семенам зерновых культур. У семян с повышенной влажностью в период заморозков зародыш под давлением кристаллов льда разрушается, а в период теплой погоды такие семена согреваются и портятся. Чтобы предохранить семена от порчи, их надо немедленно очистить от сорняков и провести подсушивание.

Большое значение в повышении качества семян, имеющих недостаточную всхожесть, играет воздушно-тепловой обогрев. В колхозе „Новый путь“ Большедеревенского сельсовета часть семян ячменя имела низкую всхожесть и по этой причине не могла быть оставлена для сева. Председатель колхоза тов. Титов и агроном тов. Бордонова провели воздушно-тепловой обогрев этих семян и их всхожесть повысилась почти вдвое.

Физически недоразвитые семена имеют малопроницаемую для воздуха оболочку и зародыш не получает по этой причине достаточного количества воздуха для его проростания. Чтобы такие семена сделать всхожими, надо провести предварительную обработку, то есть воздушно-тепловой обогрев. При воздушно-тепловом обогреве ткани зародыша семени должны получить как можно больше свежего воздуха и лишь после этого семена дадут нормальную всхожесть.

Воздушно-тепловой обогрев надо проводить в помещении при температуре 30-35 градусов Цельсия. Семена рассыпаются слоем в 5—7 сантиметров толщиной и держатся в течение трёх—четырёх суток, при регулярном перелопачивании. После такой обработки семена из состояния покоя перейдут во всхожее состояние.

Весна приближается, а с нею и весенний сев. Вот почему долг каждого председателя колхоза, бригадира, кладовщика, каждого колхозника и колхозницы, специалиста сельского хозяйства проявить неустанную заботу о семенах, о повышении их качества, об очистке от сорняков.

Прямая обязанность агрономов помочь колхозам довести семена до посевных кондиций, провести вторичную проверку всех семян, обеспечить своевременный сортообмен, где это необходимо.

БЕЛОВА,
заведующая райсеминспекции.

По родной стране

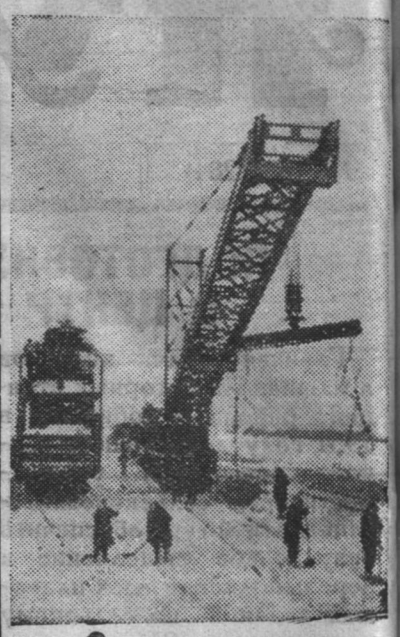

КУЙБЫШЕВСКАЯ ОБЛАСТЬ.

На площадку „Куйбышевгидростроя“ со всех концов страны прибывают разнообразные механизмы.

На снимке: механический путеукладчик и мостовой консольный кран на строительстве подъездного пути.

Фото М. Клеменкова.

Пресс-клише ТАСС.

За рубежом

ЯНКИ-ПАЛАЧ И ЕГО ЖЕРТВА.

„А ну, попробуй только шевельнуться!...“—так издевательски угрожающе озаглавила этот снимок газета „Нью-Йорк джорнэл энд Америкен“, довольно точно передав смысл происходящего. Долгими часами длится эта пытка наведённым в упор пистолетом. Конец один: смерть.

Запечатленный на фото молодчик с револьвером—капрал Джон Эллайэнс, головорез из штата Огайо. Имя корейского патриота, связанного и брошенного в яму, неизвестно. Он—один из десятков тысяч мужественных сынов Кореи, не покорившихся американской агрессии и ставших на защиту свободы своей родины.

Пресс-клише ТАСС.

Ответственный редактор П. И. Яковлев

Биряковский лесхоз доводит до сведения всех граждан и колхозы, что имеется в продаже деготь по цене 6 руб. 50 коп. за килограмм. Продажа производится в дер. Климовское, дом № 5.

Типография газеты „Ленинский путь“. Дер. Климовское, дом № 29. Тираж 1800 экз. Заказ № 38. ГК 00139