Пролетарии всех стран, соединяйтесь!

Ленинский путь

Орган Биряковского районного комитета ВКП(б) и районного Совета депутатов трудящихся

№ 38 (1304) | Четверг, 26 июля 1951 года | Год изд. 17-й

Колхозники и колхозницы, работники МТС, специалисты сельского хозяйства! Боритесь за быстрейшее завершение сенокошения и силосование кормов, за своевременную подготовку к уборке урожая!

Все силы на завершение сенокошения и силосования кормов

Зреют хлеба на колхозных полях. Близится время уборки богатого урожая. Чтобы во-время вступить в уборку и провести её в сжатые сроки и без потерь, надо в ближайшие дни завершить сенокошение и силосование кормов.

Для этого надо по примеру передовых колхозов выделить на сенокошение и силосование кормов максимальное количество колхозников, использовать с полной нагрузкой все имеющиеся в колхозах и МТС сенокосилки, силосорезки, тягло и транспортные средства. Необходимо чётко организовать труд и обеспечить выполнение и перевыполнение норм выработки каждым колхозником и трактористом, производительно использовать рабочее время.

В текущем году на колхозных полях высеяно много силосных культур. Чтобы получить хороший силос, надо немедленно производить скашивание австралийского горошка и вики и силосовать их.

Вступая в социалистическое соревнование, колхозники и колхозницы, работники МТС и специалисты сельского хозяйства района обязались провести своевременно и качественно сенокошение со всей площади сеяных и естественных трав, заложить не менее 18 тысяч тонн силоса. Настало время полностью выполнить это обязательство и обеспечить тем самым сытую зимовку скоту и выполнение плана развития животноводства.

Так и поступают в колхозах имени Калинина и „Путь Ленина", Алексинского сельсовета, „Стахановец", Ершовского сельсовета, и других. В колхозе имени Калинина почти выполнен план силосования кормов, там успешно борются за завершение сенокошения. Иначе поступают в смежном с ним колхозе „Новый путь". Имея одинаковые возможности, здесь до сего времени плохо занимаются силосованием кормов. А происходит это потому, что председатель колхоза тов Титов недооценивает животноводство.

Развитие животноводства—главной отрасли сельского хозяйства района—не мыслимо без создания прочной кормовой базы. А эта база создаётся сейчас. Поэтому, завершение сенокошения и силосования кормов составляет главную задачу всех тружеников сельского хозяйства.

Все силы на завершение сенокошения и силосования кормов!

СОЦИАЛИСТИЧЕСКОЕ ОБЯЗАТЕЛЬСТВО машиноводителя П. Н. Пречиского

Понимая, что успешное проведение уборки урожая будет всецело зависеть от своевременного окончания сенокошения и силосования кормов, я, машиноводитель колхоза имени Кирова, Дороватского сельсовета, Пётр Николаевич Пречиский беру обязательство скосить конной сенокосилкой до конца сенокошения еще 40 гектаров сеяных и естественных трав, что составит 110 гектаров за сезон.

Вместе с этим я обязуюсь при созревании хлебов сжать конной жаткой за 20—25 календарных дней сто гектаров зерновых.

Я призываю всех машиноводителей района последовать моему примеру. *П. Н. Пречиский.*

СОЦИАЛИСТИЧЕСКОЕ СОРЕВНОВАНИЕ колхозов района на заготовке кормов на 20 июля 1951 года

(в процентах к плану)

Зан. место	КОЛХОЗЫ	Засилосовано	Скошено трав
1	Имени Калинина (Алексинск с.)	76,8	54,6
2	Путь Ленина	61,8	50,8
3	Стахановец	58,3	45,5
4	Имени Ленина	43,0	28,4
5	Имени Сталина (Ершовск. с.).	33,0	45,3
6	Имени Молотова	31.1	52,4
7	Им. Ворошилова	28,5	35,2
8	Ленинский путь	28,5	23,4
9	Доброволец	26,2	41,4
10	Имени Кирова	21,6	41,3
11	Организатор	21,0	36,4
12	Память Ленина	20,0	54,4
13	Имени Сталина (Большедвор. с.)	18,4	58,1
14	Возрождение	17,5	38,0
15	Большевик	17,1	43,0
16	Имени Кагановича	16,6	35,5
17	Имени Калинина (Никольск. с.)	15,7	38,4
18	Ворошиловец	14,1	65,4
19	Новый путь	11,0	50,5
20	Путь к коммунизму	10,5	46,4
21	Маяк	6,7	24,2

Ставропольский край

На Ставрополье широким фронтом развернулась уборка урожая и сдача зерна государству. От колхозных и совхозных токов с ранней зари до глубокой ночи идут автомашины с зерном нового урожая.

На снимке: автомашины с зерном прибыли на Петровский элеватор.

Фото Г. Аракельяна. Пресс-клише ТАСС.

ПОМОЩЬ КОЛХОЗАМ

Следуя примеру комсомольцев колхоза „Новый путь", секретарь комсомольской организации колхоза имени Кагановича товарищ Бурмагина, вместе с групкомсоргами и 22-мя пионерами-школьниками Никольской семилетней школы 23 июля вышли на прополку кормовых корнеплодов и картофеля. Всего за день ими было прополото 3 гектара кормовых корнеплодов и 3,3 гектара картофеля.

24 июля под руководством учителя Зевакина 40 пионеров и школьников в колхозе имени Кагановича пропололи 1,5 гектара кормовых корнеплодов и 0,45 гектара овощей.

А. Левинский,
секретарь Никольского сельсовета.

Косят силосные культуры

В кормовом балансе колхоза имени Сталина Большедворского сельсовета в этом году большое место занимают сеяные силосные культуры.

Сейчас колхозники приступили к косовице и силосованию австралийского горошка и вики. *Пономарев*
председатель Большедворского сельсовета.

Передовиков заготовки кормов

Решением бюро РК ВКП(б) и райисполкома за высокие показатели на сенокошении и силосовании кормов на районную Доску почета ЗАНОСЯТСЯ;

КОЛХОЗ ИМЕНИ КАЛИНИНА, Алексинского сельсовета (председатель колхоза тов. Шилов, секретарь парторганизации тов. Румянцев), выполнивший план силосования на 25 июля на 93 процента.

ПРЕЧИСКИЙ Петр Николаевич—колхозник колхоза имени Кирова, ежедневно скашивающий на конной сенокосилке до 5 гектаров, при норме 3,5 гектара. Всего скосил 70 гектаров.

ХРУШКОВ Александр Александрович—колхозник колхоза имени Молотова, скосивший на 20 июля конной сенокосилкой 55 гектаров.

МАКСИМОВ Николай Михайлович — колхозник колхоза имени Кагановича, ежедневно вручную скашивающий до 1,15 гектара, при норме 0,45 гектара.

ТИХОМИРОВА Зинаида Ивановна — колхозница колхоза „Путь к коммунизму", ежедневно вручную скашивающая до 0,80 гектара.

Силосуют австралийский горошек

Колхозы „Большевик" и имени Молотова силосуют сеяные культуры. За период с 20 по 24 июля колхоз имени Молотова засилосовал 31 тонну австралийского горошка и вики, а колхоз „Большевик" — 100 тонн.

К силосованию сеяных силосных культур приступили и другие колхозы района. *М. Н. Сидоренкова,*
и. о. зав. райсельхозотделом райисполкома.

В ВЫХОДНОЙ ДЕНЬ

Воскресник в колхозе имени Ленина

Жаркий, солнечный день выдался 22 июля. В такие дни колхозники сельхозартели имени Ленина все на лугах—на сеноуборке. Только служащие в этот день дома: у них выходной день. Горячая пора сейчас в колхозе. Дорог каждый работник. И правление колхоза решило обратиться к проживающим на территории колхоза служащим с просьбой: помочь колхозу в вывозке навоза под пар.

Тринадцать человек вышло в этот день на воскресник. С их помощью вывезено 25 тонн навоза на поля и произведена очистка скотного двора. В воскреснике участвовали: В. И. Морозов, Н. В. Морозов, М. И. Попов, В. М. Куприяновский, А. Н. Теремов, А. А. Куликова, Е. Чекалёва, Е. Н. Куликова, З. Н. Попова, Н. И. Гуляева, А. Н. Шестакова, Н. Н. Невзоров и В. Н. Суханин.

Участники воскресника выразили пожелание в воскресенье 29 июля организовать вывозку навоза с 5 часов утра до 4 часов дня, и вывезти за это время на поля не менее 60 тонн навоза.

Рабочие и служащие предприятий и учреждений, выходите на воскресники! Помогайте колхозам в завершении сенокошения и силосования кормов, в подготовке скотних дворов к зиме!

Н. Н. Зародов,
зав. отделом учёта РК ВКП(б)

* * *

Казахская ССР.

В передовом укрупненном колхозе „Красная звезда" Джамбульской области — девять колхозников получили звание Героев Социалистического Труда. Многие колхозники также награждены орденами и медалями Союза ССР.

На снимке: заседание правления колхоза. Слева—Герой Социалистического Труда председатель колхоза Мухамедкали Нурбаев.

Фото В. Кошевого. Пресс-клише ТАСС.

Партийная жизнь

ПОРОЧНЫЙ СТИЛЬ РАБОТЫ

Коммунисты парторганизаций колхоза „Организатор“ за три дня были извещены о том, что 10 июля в 8 часов вечера в конторе колхоза состоится партийное собрание по итогам работы пятой районной партийной конференции.

Настало 10 июля. В 7 часов явился докладчик— представитель райкома партии, а в 8 часов должно было начаться собрание, но оно не началось, так как ни один коммунист не явился. Не явился и секретарь парторганизации тов. Мотова.

—Сегодня партсобрание не состоится: коммунисты находятся в разъезде,—заявила тов. Мотова представителю райкома. Следующее собрание было назначено на 19 июля. Каждому коммунисту было направлено извещение о дне, часе, месте и и повестке собрания, но и на сей раз собрание не состоялось. Явилось только два коммуниста: счетовод колхоза В. А. Лапин и заместитель председателя правления колхоза Н. И. Шунин. Не нашла нужным явиться на собрание секретарь партийной организации (кандидат в члены пленума РК ВКП(б) Августа Николаевна Мотова, мотивируя тем, что была на районной конференции и для неё этот вопрос не интересен. Не явился и заместитель секретаря тов. И. И. Фалалеев. Не нашёл нужным явиться и руководитель колхозного агитколлектива коммунистка Н. В. Шунина. Срывы партийных собраний—результат запущенности внутри партийной и партийно-политической работы.

По списочному составу в агитколлективе парторганизации числится 18 человек, но только числятся, а не работают. За период с начала весенних полевых работ только четыре человека провели по одной беседе (Шунин, Волков, Юшкова и Лапин), этим и ограничилась вся деятельность агитколлектива. Ни руководитель агитколлектива Н. В. Шунина, ни секретарь парторганизации А. Н. Мотова, ни заместитель секретаря парторганизации И. И. Фалалеев не считали себя обязанными вести массово-политическую работу среди колхозников.

Колхоз „Организатор“—один из отстающих колхозов района и большая вина в этом ложится на партийную организацию колхоза. Партийная организация не использовала своего права контроля над хозяйственной деятельностью правления колхоза и не направляла его работы. На партийном собрании ни разу не заслушивались доклады председателя колхоза тов. Н. И. Шунина, его заместителя тов. Н. И. Шунина, бригадиров т.т. В. В. Мотова, И. В. Волкова, Н. Быковой, В. П. Лапина, заведующего МТФ М. Куприяновского и других.

Вместо руководителя колхозных масс парторганизация оказалась в роли постороннего наблюдателя. Не руководит парторганизация и комсомольской организацией колхоза.

Состоявшаяся месяц тому назад пятая районная партийная конференция наметила ясную программу деятельности работы парторганизации, но парторганизация колхоза „Организатор“, видимо, не считает для себя нужным проводит решения партконференции в жизнь.

Нам кажется, что бюро РК ВКП(б) сделает выводы о работе этой парторганизации и её секретаре Мотовой.

Л. Д. УХАНОВ, пропагандист РК ВКП(б).

К СОБЫТИЯМ В КОРЕЕ

Корейская народно—демократическая республика.

Американские интервенты принесли корейскому народу горе и разрушения. Страшные раны нанесены захватчиками городу-герою Пхеньяну. Город превращен в руины. Уничтожены жилые дома и предприятия, школы и больницы, музеи и театры, храмы и исторические памятники.

На снимке: одна из улиц гор. Пхеньяна, разрушенная американской авиацией.

(Фото Комиссии Международной демократической федерации женщин по расследованию злодеяний американо-английских интервентов в Корее).

ВСТРЕТИТЬ УБОРКУ УРОЖАЯ ВО ВСЕОРУЖИИ

21 июля в районном Доме культуры состоялся партийно-советский актив. Актив обсудил один из наиболее важных вопросов жизни района—о ходе подготовки к уборке урожая.

С обстоятельным докладом по этому вопросу выступил первый секретарь райкома партии тов. Кабачинский. Докладчик и выступавшие в прениях говорили о крупных недостатках в работе МТС и колхозов по ремонту комбайнов, жаток, молотилок, зерноочистительных и других уборочных машин. Они отметили медленный ход строительства зерносушилок, ремонт и подготовку овинов, гумен и крытых токов.

Резкой критике подвергли выступающие работу заготовительных организаций по приёму сельхозпродуктов, и в первую очередь „Заготзерно“, которое слабо готовит складские помещения для приёма зерна нового урожая.

Большим тормозом в подготовке к уборке урожая,— отметили выступающие,— является затяжка сенокошения и силосования кормов.

В принятом решении актив призвал всех тружеников района быстрее завершить сенокошение и силосование кормов, мобилизовать все силы на успешную подготовку к уборке урожая и провести её в сжатые сроки и без потерь.

СВОЕВРЕМЕННО ПОДГОТОВИТЬ ШКОЛЫ К НОВОМУ УЧЕБНОМУ ГОДУ

Большие задачи поставлены перед школами района в предстоящем учебном году. В пятые классы должны быть приняты все дети, окончившие начальные школы, в шестые—все пятиклассники. Необходимо обеспечить приём учащихся в восьмой класс. На 1 августа провести тщательный учёт детей от 6 до 15 лет. Утвердить по каждой школе списки учащихся на исполкомах местных Советов депутатов трудящихся. Следует выявить нуждаемость учащихся в одежде, обуви, интернате.

Неотложной задачей каждой школы и учителей является усиленная подготовка учащихся, получивших осенние экзамены. Учителя обязаны подготовить школьников к сдаче экзаменов и переходу в следующий класс.

В этом году школы района уже обеспечены дровами, что является весьма отрадным фактом. Уже поступили учебники, учебно-наглядные пособия, ученические тетради. Физические и химические кабинеты школ пополнятся новыми ценными учебно-наглядными пособиями.

Огромное значение имеет подготовка школьных зданий к зиме. И здесь мы имеем серьёзные недостатки. Из 40 школ района на сегодня готовы только 10. В таких школах, как Сухореченская, Дороватская и другие еще не начали ремонта. Затягивается ремонт в Виторьевской начальной школе.

За ремонт школ вместе с директорами и заведующими несут ответственность сельские Советы, но до сих пор они мало оказывают помощи школам.

До начала учебного года остаётся очень мало времени, а поэтому необходимо использовать все возможности и средства, и в первых числах августа закончить все ремонтные и строительные работы как учебных зданий, так и интернатов. Надо поднять ответственность руководителей школ, сельских Советов, партийных и комсомольских организаций за своевременную и надлежащую подготовку каждой школы, каждого класса к началу учебного года.

Своевременной и всесторонней подготовкой школ создадим все условия для дальнейшего подъёма качества учебно-воспитательной работы школы в новом 1951—52 учебном году.

Л. Казаринова.

В ПОМОЩЬ АГИТАТОРУ

На великих стройках коммунизма

Севернее* Сталинграда

В настоящее время возле города-героя сооружаются многочисленные производственные предприятия Сталинградгидростроя. Прокладываются железнодорожные и шоссейные пути. На стройку прибывают автомашины, автопогрузчики, подъёмные краны, экскаваторы, бульдозеры, скеперы. Вся эта первоклассная техника немедленно вступает в действие.

Для машин потребуется много электроэнергии. Поэтому все районы стройки электрифицируются. С правого на левый берег Волги протянется воздушная электролиния. На обоих берегах реки устанавливаются 90-метровые мачты, которые будут поддерживать провода.

На пойме левого берега, где будут заложены гидростанция, шлюз и бетонная плотина, перемычками будет опоясан огромный котлован в 10 квадратных километров. В нынешнем году строители соорудят одну из таких перемычек длиной в три километра.

На строительстве гидроузла будут заняты десятки тысяч людей различных профессий. Для подготовки кадров механизаторов созданы специальные курсы, на которых сейчас занимается около 2.500 человек.

На обоих берегах Волги возводят многочисленные дома, где будут жить строители.

Темпы работ нарастают изо дня в день.

(Продолжение следует)

* Начало смотри в номерах от 5, 12 и 19 июля 1951 г.

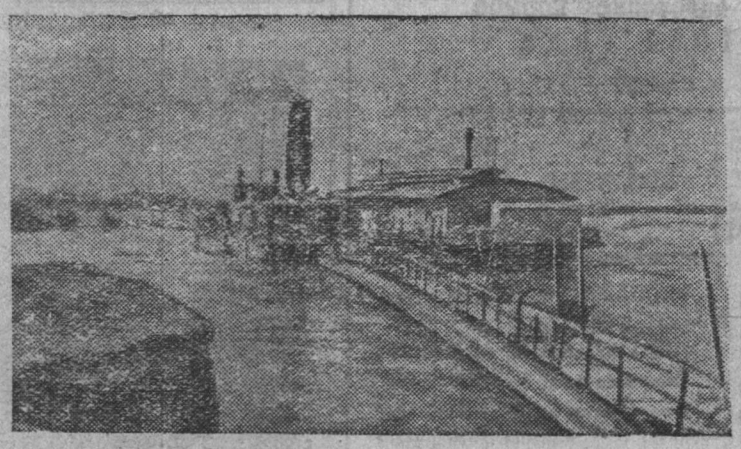

В районе строительства Сталинградской гидро-электростанции начал работать мощный землесосный снаряд „Волжский-12“.

На снимке: землесосный снаряд у правого берега притока Волги—реки Ахтубы.

Фото А. Маклецова. Пресс-клише ТАСС.

Ответственный редактор П. И. Яковлев.

Типография газеты „Ленинский путь“, Дер. Климовское, дом № 29. Тираж 1800 экз. Заказ № 106. ГЕ 02445.