Пролетарии всех стран, соединяйтесь!

Ленинский путь

Орган Биряковского районного комитета ВКП(б) и районного Совета депутатов трудящихся

№ 48 (1314) | Четверг, 4 октября 1951 г. | Год изд. 17-й

Самоотверженным трудом на благо Родины крепить дело мира!

* * *

ОРГАНИЗОВАННО НАЧАТЬ ОСЕННЕ-ЗИМНИЕ ЛЕСОЗАГОТОВКИ

На лесозаготовках начался осенне-зимний сезон. На помощь постоянным кадрам рабочих выходят в лес десятки сотен колхозников.

Рабочие, мастера, инженерно - технический состав лесопунктов включаются в борьбу за выполнение государственного плана по заготовке и вывозке леса.

Руководители леспромхоза и начальники лесопунктов должны помнить, что в сложных зимних условиях будет хорошо работать только тот лесопункт, где проведена тщательная подготовка к зиме.

Однако, лесопункты Биряковского леспромхоза еще далеко не выполнили план подготовительных работ по основным объектам. Ремонт механизмов, общежитий, культурных помещений в ряде лесопунктов крайне медленно выполняется.

В ходе подготовки к осенне-зимним лесозаготовкам особенно отстают Большедворский и Воробьёвский механизированные лесопункты (начальники т. т. Волков и Теребков). Например, в Большедворском лесопункте тракторы, которые будут заняты на вывозке леса требуют ремонта. Большинство трелёвочных тракторов не отремонтировано. Требуют ремонта ряд электростанций и других механизмов поточной линии. Не подготовлено помещение и для сезонной рабочей силы.

Не лучше положение и в Воробьёвском лесопункте. Из 4-х трелёвочных тракторов три трактора в ремонте. Автомашины на зимнюю эксплоатацию не переведены. Кадрами трактористов и водителей автомашин механизмы не укомплектованы. Не оборудованы средства подогрева и места стоянок автотранспорта. Не окончено строительство столовых и клуба. Не оборудованы и красные уголки.

Проходившее на днях бюро РК БКП(б) потребовало от директора леспромхоза тов. Помелова и начальников лесопунктов т. т. Волкова и Теребкова в кратчайший срок закончить подготовительные работы по основным объектам.

Успех выполнения государственного плана лесозаготовок будет решат три основных условия.

Первое условие—эффективное использование механизмов, которыми оснащён леспромхоз. Нельзя допускать простоев электростанций, трелёвочных тракторов, автомашин, лебёдок, подвижного состава узкоколейной железной дороги.

Надо помнить одно—если будут хорошо, бесперебойно работать механизмы, успех работы лесозаготовок будет обеспечен.

Второе условие успешной работы—правильная организация технического процесса и борьба за высокую проиводительность труда с первых же дней сезона. Поточной, высокопрогрессивной, метод организации труда на лесозаготовках оправдал себя и стал основным на лесозаготовках. Необходимо внедрять двухсменную и трехсменную работу на поточных линиях и круглосуточную вывозку древесины.

Третье условие—хорошая организация партийно-политической работы, организация массового социалистического соревнования. Партийная организация леспромхоза обязана с первых дней сезона организовать широкую политическую работу среди лесозаготовителей, чтобы партийные группы лесопунктов и комсомольская организация жила кипучей, полнокровной жизнью, чтобы клубы, библиотеки, красные уголки, кинопередвижка были поставлены на службу выполнения плана лесозаготовок.

Необходимо сейчас же подхватить почин бабушкинских лесозаготовителей взявших на себя социалистическое соревнование досрочно завершить годовую программу, а к 20 марта 1952 года выполнить план осенне-зимних лезозаготовок и дать сверх плана пять тысяч кубометров леса.

Для этого надо во всех лесопунктах развернуть массовое социалистическое соревнование. Соревнование на лесных делянках должно стать массовым, всенародним. С первых же дней сезона надо широко организовать пропаганду передовых методов труда, добиться гласности соревнования.

Большое значение в деле борьбы за выполнение плана лесозаготовок будут играть и бытовые условия рабочих. Столовые, магазины должны работать образцово, в общежитиях надо создать все условия для отдыха рабочего.

Дело чести всех работников лесозаготовительной промышленности района, следуя почину передовиков, настойчиво и упорно бороться за выполнение плана осенне-зимнего сезона, скрепить свои подписи под Обращением Всемирного Совета Мира стахановским трудом.

Социалистическое соревнование колхозов района по сдаче хлеба государству на 1 октября 1951 года

(в процентах к плану)

Зан. место	КОЛХОЗЫ	Сдано зерна
1	Ворошиловец	108'0
2	Имени Сталина (Ершовск. с.).	100,2
3	Память Ленина	93,9
4	Большевик	84,7
5	Имени Кирова	80,7
6	Имени Молотова	77,4
7	Имени Сталина (Большедв. с.).	75,6
8	Имени Калинина (Алексин. с.).	72,6
9	Путь Ленина	66,1
10	Стахановец	61,4
11	Новый путь	60,1
12	Доброволец	54,6
13	Путь к коммунизму	53,2
14	Имени Ворошилова	50,9
15	Организатор	48,4
16	Ленинский путь	42,4
17	Имени Калинина (Никольск. с.).	37,0
18	Маяк	36,1
19	Имени Ленина	31,9
20	Возрождение	31,8
21	Имени Кагановича	20,1

Почетный список

КОЛХОЗОВ РАЙОНА, ВЫПОЛНИВШИХ ПЛАН ХЛЕБОПОСТАВОК

Решением бюро райкома ВКП(б) и райисполкома в Почётный список передовиков хлебосдачи ЗАНОСЯТСЯ:

2. Колхоз имени Сталина, Ершовского сельсовета (председатель тов. П. А. Тропин), выполнивший на 1 октября план сдачи зерна государству на 100,2 процента.

Будем работать еще лучше

На собрание посвященное сбору подписей под Обращением Всемирного Совета Мира о заключении Пакта Мира, пришли все жители деревни Скоморохово колхоза имени Молотова.

Выступивший инвалид Отечественной войны Николай Александрович Артюгин, испытавший сам лично ужасы войны, призвал всех колхозников единодушно подписаться под Обращением и свои подписи скрепить улучшением работы по завершению уборки урожая и быстрейшего выполнения плана хлебозаготовок.

На собрании так же выступил колхозник Михаил Кузовников и другие. Все они горячо одобряли Обращение Всемирного Совета Мира о заключении Пакта Мира и дали слово еще лучше работать и трудиться на благо нашей Родины — оплота мира во всём мире.

Л. И. Коптяева,
зав. Чучковской библиотекой.

Стахановский труд в дело мира

Рабочие и служащие Биряковской МТС ставя свои подписи под Обращением Всемирного Совета Мира о заключении Пакта Мира встают на стахановскую вахту мира.

Слесарь Кристофор Павлович Квасников взял обязательство дневную норму выработки выполнять на 150—170 процентов. На 140 процентов обязалась выполнять дневное задание токарь Ольга Ивановна Михрина. Тракторист Василий Апполонович Волков дал слово вспахать неменее 150 гектаров зяби.

Взятые обязательства все они выполняют с честью.

Дитятьев.
директор Гиряковской МТС.

Укрепим дело мира

С огромным патриотическим подъёмом прошло собрание рабочих и служащих Воробьёвского лесопункта, посвященное сбору подписей под Обращением Всемирного Совета Мира между пятью великими державами.

После доклада, рабочие в своих выступлениях заклеймили позором поджигателей новой войны и обязались крепить дело мира стахановским трудом.

Все участники собрания одобрили Обращение Всемирного Совета Мира о заключении Пакта Мира и поставили свои подписи под этим Обращением.

Н. Богачев.

Строят новые животноводческие помещения

Проявляя заботу о сытой и теплой зимовке животноводства колхоз имени Калинина Алексинского сельсовета полностью закончил сенокошение всей сенокосной площади и раньше всех в районе выполнил установленный план закладки силоса.

Теперь этот колхоз деятельно готовит животноводческие помещения к зиме. Достраивается новый коровник на 100 голов, в котором будет установлено автопоение. Начато строительство и второго двора на 70 голов.

Подписываясь под Обращением Всемирного Совета Мира о заключении Пакта Мира между пятью великими державами, строители обязались повысить производительность труда и к 10 октября полностью закончить строительство и оборудование одного двора.

М. А. Калинина,
председатель Алексинского сельсовета.

Минская область. Активно подписываются под Обращением Всемирного Совета Мира о заключении Пакта Мира межу пятью великими державами трудящиеся Белоруссии.

На снимке: подписывает Обращение колхозница сельхозартели „Маяк социализма" Руденского района В. Т. Апарович.

Фото М. Минковича. Пресслище ТАСС.

Обязательство выполнено

Комбайнер Биряковской МТС Алефтина Николаевна Завьялова на период уборки брала обязательство—убрать 120 гектаров зерновых.

Взятое обязательство ею перевыполнено. На 1 октября комбайнером Завьяловой убрано хлебов с площади 140 гектаров.

Дитятьев.

Сдают картофель и овощи

Заготовительные склады Биряковской заготконторы приняли первые центнеры в счёт госпоставок свежих овощей и картофеля.

Капусту сдают колхозы имени Ворошилова, „Ворошиловец" и другие, а сельхозартель „Ленинский путь" приступила к сдаче картофеля.

Н. С. ФРОЛОВ,
председатель райпотребсоюза.

На великих стройках коммунизма

Все более широкий размах принимают работы на великих стройках коммунизма, осуществляемых по инициативе товарища Сталина на Волге и Дону, на Днепре и Аму-Дарье.

Стройки коммунизма—стройки мира. Грандиозные гидротехнические сооружения в Советском Союзе возводятся в целях преобразования природы, дальнейшего подъёма промышленности и сельского хозяйства.

На этой странице рассказывается о ходе работ на строительстве Куйбышевского и Сталинградского гидроузлов, Волго—Донского судоходного канала и Главного Туркменского канала.

На площадке Куйбышевской ГЭС

Широко раскинулся фронт строительных работ в районе Жигулей на Волге, где воздвигается самая мощная в мире Куйбышевская гидроэлектростанция. Эта великая стройка послужит делу дальнейшего развития нашей индустрии, еще большего расцвета земледелия, преобразования природы.

Темпы строительства здесь исключительно высоки. Куйбышевская гидростанция должна быть введена в действие на полную мощность в два миллиона киловатт в 1955 году. Строители усиленно трудились прошедшей зимой. Еще большего размаха достигли работы летом.

Строители Комсомольского района приступили к сооружению перемычки котлована нижнего шлюза. В тело перемычки уже уложено свыше ста тысяч кубометров грунта.

Ускоренными темпами сооружается котлован под здание гидростанции. На берегу работают мощные грузовики-самосвалы, бульдозеры, электрические экскаваторы. Каждый экскаватор заменяет около тысячи землекопов. Глубина огромного котлована в некоторых местах уже достигает десяти мтров.

Как известно, здание гидростанции частью будет стоят на берегу, а частью перекроет русло Волги. Поэтому для сооружения котлована воздвигается перемычка, которая отгородит от русла Волги этот участок. В настоящее время большие пловучие и наземные паровые копры забивают в дно реки шпунт. Металлический забор в форме огромной подковы упрется обоими концами в правый берег. Под защитой этой стены будет намыта земляная перемычка. Затем из огражденного пространства выкачают воду, и на осушенное дно спустятся экскаваторы.

На обоих берегах Волги растут новые городки строителей — Комсомольск, Портовый, Институтский и другие. К осени нынешнего года построено более ста тысяч квадратных метров жилья и культурно-бытовых учреждений. В Комсомольске, на том месте, где недавно шумел лес, появились кварталы двухэтажных домов. В центре городка высится красивое здание клуба. Один за другим открываются бытовые комбинаты, столовые, магазины.

Величественная стройка стала школой подготовки кадров квалифицированных строителей—экскаваторщиков, бульдозеристов, водителей автосамосвалов, каменщиков и др. Без отрыва от производства строители обучаются в специальном учебном комбинате. Этой осенью здесь открываются вечерний филиал индустриального института и гидротехнический техникум.

На строительных площадках по почину передовиков широко развернулось социалистическое соревнование за превышение проектной мощности машин и других механизмов. Стахановские бригады, работающие на электрических экскаторах, обязались довести месячную выработку до ста и более тысяч кубометров грунта на машину при норме 54 тысячи кубометров. Механизаторы стройки стремятся выжать из первоклассной отечественной техники всё, что она может дать.

У стен Сталинграда

Сталинградгидрострой в сентябре вступил во второй год своего существования. Истекший год был годом больших подготовительных работ на берегах Волги. Темпы их непрерывно нарастают. В августе нынешнего года строительных работ было выполнено в 13 раз больше, чем в октябре 1950 года. План строительно-монтажных работ нынешнего года коллектив Сталинградгидростроя выполнил еще в августе. Строители сейчас борются за то, чтобы в оставшееся до конца года время освоить объём работ, равный еще одной годовой программе.

На левом берегу, где будут сосредоточены главные сооружения гидроузла, день и ночь кипит напряженный труд тысяч людей. Тут создается новый город на 65—70 тысяч жителей. На правом берегу Волги проложены три железнодорожных линии. На карте стальных магистралей страны появилась новая станция—Спартановка. Она будет принимать прибывающие на стройку грузы.

Прежние степные места покрылись сетью дорог, по которым густым потоком движутся автомашины. На обоих берегах великой русской реки воздвигаются кварталы жилых домов, обширные склады, многочисленные подсобные предприятия. Размеры их подстать грандиозному строительству. Так, механический завод будет состоять из десятков больших цехов с первоклассным оборудованием. Он предназначен для ремонта экскаваторов, тракторов и скреперов. После завершения строительства гидроузла это предприятие станет крупным судоремонтным заводом. Отдельный завод создаётся для капитального ремонта автомашин. Его мощность—более двух тысяч грузовых автомобилей в год. Строящийся деревообделочный комбинат будет перерабатывать в сутки до трёх тысяч кубометров древесины.

Непрерывно растёт число строителей. В прошлом году здесь трудились сотни людей, ныне работают тысячи, а через полтора—два года число строителей гидростанции превысит сто тысяч. На берегах Волги создаётся коллектив, способный творчески решать самые сложные и трудные задачи. Стахановцы стройки возглавляют движение за наилучшее использование техники. Душой соревнования являются коммунисты и комсомольцы, которые составляют свыше 35 процентов всего коллектива гидростроевцев.

На Волго—Доне

На строительстве Волго-Донского судоходного канала наступила самая горячая пора. Весной по каналу пойдут первые суда. Строители стремятся до зимы завершить бетонирование шлюзов и многие другие работы.

Во второй половине сентября перекрыто русло Дона в районе Цимлянского гидроузла.

Наступлению этого ответственного периода на строительстве гидроузла предшествовала большая работа. В летние месяцы строители развили невиданные темпы укладки бетона в гидротехнические сооружения. До нынешней поры высшим результатом считался рекорд, установленный строителями Днепровской ГЭС имени Ленина: за месяц они уложили 110.600 кубометров бетона. На Цимлянском гидроузле в июле было уложено 145,000 кубометров бетона.

Перекрытие русла реки происходило в несколько этапов. Сперва донская вода устремилась через подводящий канал к железобетонной водосливной плотине, где её пропустили через донные отверстия, чтобы дать выход далее по каналу в старое русло ниже плотины. Следующий этап—перекрытие старого русла Дона. Предварительно река была сужена каменной перемычкой. Оставили только узкий 80-метровый проход, через который Дон нёс свои воды со скоростью три метра в секунду. Над проходом сооружен временный мост. С этого моста грузовики-самосвалы сбросили 10 тысяч кубометров камня. На каменную гряду намыли земляной гребень, и путь Дону по старому руслу был закрыт.

Сооружаемая земляная плотина весной задержит паводковые воды, и чаша Цимлянского водохранилища площадью в 2,600 квадратных километров будет наполнена. Этот огромный водоём вместит 21 миллиард кубических метров воды.

Передовые коллективы Волгодонстроя обязались досрочно, к 1 декабря, завершить бетонные работы. Строители борются за укладку в сутки не менее 4.200 кубометров бетона.

Мощение откосов—одна из самых важных и трудоёмких работ на канале. Строители стремятся ежесуточно мостить не менее 10.600 квадратных метров откосов.

Всюду разгорается соревнование за перевыполнение заданий.

Наступление на пустыню

„Канал счастья и изобилия„—так народы Средней Азии называют Главный Туркменский канал. Эта великая стройка коммунизма осуществляется в пустыне, районах вечных песков.

Создаваемая водная магистраль будет иметь в длину 1.100 километров. На Аму-Дарье и канале намечено соорудить 12 крупных гидроузлов с плотинами и судоходными шлюзами и три гидроэлектростанции общей мощностью свыше ста тысяч киловатт.

Величественная стройка позволит превратить огромные пустынные пространства в цветущие районы. Будет орошено и освоено 1 миллион 300 тысяч гектаров новых земель. В Туркмении производство хлопка увеличится в восемь раз. В пустыне Кара-Кумы будет также обводнено до 7 миллионов гектаров пастбищ.

Сейчас на строительстве канала ведутся изыскательные работы. В различных экспедициях на трассе канала трудятся тысячи инженеров, геологов и других научных работников. В нынешнем году изыскатели дадут необходимые данные для составления окончательного проекта водной магистрали.

В то же время отряды строителей развёртывают работу в районе основных узлов канала. Возле будущего Тихиа-Ташского гидроузла создаются подсобные предприятия. Здесь действуют передвижные электростанции, построен и пущен деревообделочный завод, строится крупная автобаза. Заканчивается прокладка 124-километровой железной дороги в пустыне, от Тахиа-Таша до Ургенча. В конце этого года по новой магистрали пойдут поезда.

На стройку прибывает в большом количестве первоклассная мощная техника—экскаваторы, скреперы, бульдозеры, тракторы. Вдоль трассы будущего канала летают самолёты гражданской авиации, доставляющие экспедициям воду, продовольствие, оборудование.

Первые строители на мысе Тахиа-Таш разместились во временном посёлке. Не подалёку сооружается красивый город. Вновь построенные благоустроенные дома уже образовали несколько улиц.

Работники Средазгидростроя несколько месяцев назад дали слово выполнить годовой план к 34-й годовщине Октябрьской революции. Это обязательство успешно претворяется в жизнь.

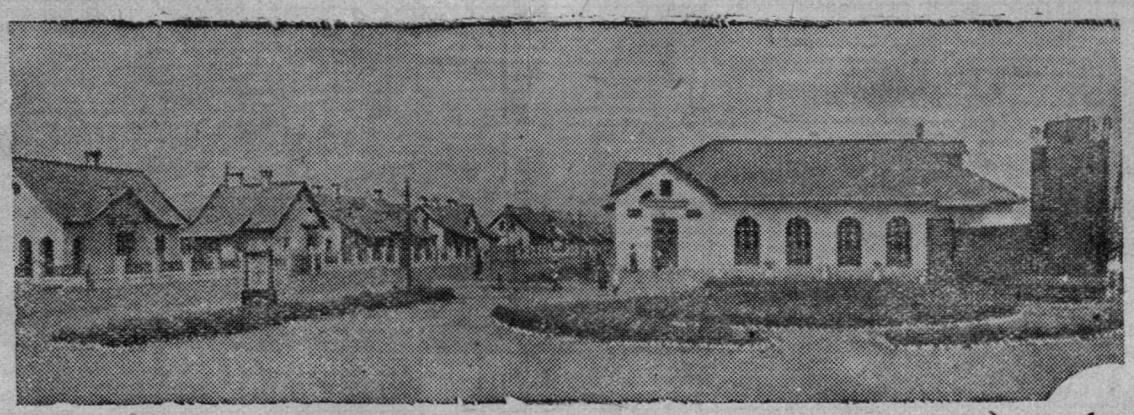

Волгодонстрой. Поселок строителей Красноармейского района.
Фото А. Маклецова. Пресс-лише ТАСС.

П. П. Иванов

29 сентября 1951 года после продолжительной и тяжёлой болезни скончался член ВКП(б), Павел Прокопьевич Иванов. П. П. Иванов родился в 1902 году в семье крестьянина-бедняка в Архангельской губернии.

В первые годы своей практической деятельности тов. Иванов руководил Чухгеремским сельсоветом, партийной ячейкой, а затем был выдвинут на работу инструктором и заведующим военным отделом Верховажского РК ВКП(б), парторгом Верховажского леспромхоза.

С 1943 года по 1947 год находился в рядах Советской Армии и работал парторгом батальона.

По возвращении из рядов Советской Армии работал зав. орготделом Бирюковского РК ВКП(б), а затем директором заготзерно и заведующим пекарней.

Награждён орденами Красной Звезды и Отечественной войны 2 степени и 2 медалями.

Смерть вырвала из наших рядов верного сына Родины, до конца преданного коммуниста делу партии Ленина—Сталина

Память об П. П. Иванове навсегда сохранится в наших сердцах.

А. Кабачинский, А. Разумов, П. Смирнов, Н. Опалихин, И. Куманикин, В. Пашков, Н. Фролов, В. Дробинин, Н. Зародов, В. Тараканов, С. Батраков и др.

Бирюковский Районный Комитет ВКП(б) извещает о преждевременной смерти, члена ВКП(б) с 1927 года

Павла Прокопьевича Иванова

И выражает свое искренное соболезнование семье покойного.

Правление Бирюковского РПС и райком союза потребительской кооперации с глубоким прискорбием извещают о преждевременной смерти члена союза, заведующего хлебопекарней Бирюковского сельпо

Иванова Павла Прокопьевича

Последовавшего 29 сентября с. г., после тяжёлой болезни и выражают соболезнование семье покойного.

За отв. редактора П. В. Богачев.

Подписывайтесь на районную газету „ЛЕНИНСКИЙ ПУТЬ“

Подписная плата на месяц—65 копеек, на 3 месяца—1 рубль 95 копеек, на один год—7 рублей 80 копеек.

Подписку принимают все почтовые отделения.

Бирюковская районная типография. Дер. Климовское, дом № 29. Тираж 1800 экз. Заказ № 129. ГЕ 04739.