Пролетарии всех стран, соединяйтесь!

Ленинский путь

Орган Биряковского районного комитета КПСС и районного Совета депутатов трудящихся

Год изд. XXIII

№ 4 (1942)
ВОСКРЕСЕНЬЕ
12
ЯНВАРЯ
1958 г.

ЦЕНА 10 КОП.

Агитационную работу— на уровень новых задач

В воскресенье, 16 марта 1958 года состоятся выборы в Верховный Совет СССР.

Подготовка к выборам развёртывается в обстановке большой политической и трудовой активности.

Закончившийся 1957 год был юбилейным и знаменательным для нашей Родины. Советские люди с радостью отпраздновали 40-летие Великого Октября. Запуск искусственных спутников Земли продемонстрировал всему миру огромные достижения советской науки и техники. Крупных успехов достигли промышленность и сельское хозяйство.

Некоторых положительных результатов в работе добились и труженики нашего района. Коллектив рабочих и служащих леспромхоза совнархоза выполнил государственный план 1957 года на 102,1 процента и дал сверх плана 2500 кубометров леса. Ряд колхозов получил неплохой урожай зерновых и льна. Район досрочно рассчитался хлебом с государством по натуроплате за работы МТС, засыпал необходимое количество семян под урожай текущего года.

Включившись в борьбу за претворение в жизнь поставленной задачи Коммунистической партией и Советским правительством — в ближайшие годы догнать США по производству мяса, молока и масла на душу населения, — отдельные хозяйства добились неплохих показателей. Такие колхозы, как „Доброволец" и имени Ленина надоили в 1957 году по 2006,1—1796,6 килограмма молока от коровы, увеличив продуктивность молочного скота за год на 568,6—738 килограммов. В целом по колхозам района больше произведено и сдано молока, мяса, яиц, шерсти.

Однако эти показатели ещё незначительные. В развернувшуюся кампанию по подготовке к выборам в Верховный Совет СССР необходимо мобилизовать усилия всех трудящихся района на главных вопросах, от которых зависит поднятие экономики общественного хозяйства и улучшение благосостояния колхозников.

Требуется сейчас усилить работы по обработке и сдаче льнопродукции государству, улучшить организацию зимовки скота и повести борьбу за получение от новотельных коров пудовых суточных надоев молока, ускорить подготовку к весеннему севу.

Во всёй этой первостепенной работе должны оказать действенную помощь агитаторы. Проводя разъяснение важнейших исторических документов партии и правительства, рассказывая избирателям о достижениях науки и техники, Положения о выборах в Верховный Совет СССР, они обязаны тесно увязывать их с жизнью, с практическими делами, помогать колхозникам вскрывать неиспользованные резервы и возможности и претворять их в жизнь.

Долг партийных организаций состоит в том, чтобы в дни подготовки к выборам в Верховный Совет СССР поставить агитационно-массовую работу среди избирателей на должный уровень и встретить день выборов новыми производственными успехами.

От ЦК КПСС и Совета Министров СССР

Центральный Комитет Коммунистической партии Советского Союза и Совет Министров СССР с глубоким прискорбием извещают партию и всех трудящихся, что 9 января в 6 часов 45 минут в Москве, после продолжительной болезни, скончался один из старейших участников революционного рабочего движения в России, член Коммунистической партии с 1897 года, активный борец за победу коммунизма в нашей стране Григорий Иванович **Петровский.**

ЦК КПСС **Совет Министров СССР.**

Льноагрегат работает в комплексе

В сельхозартели «Стахановец» по методу уломских льноводов изготовлен трепальный агрегат.

Механизаторы Биряковской МТС и правление колхоза решили его установить в комплексе с льномялкой и куделеприготовителем в деревне Огарово. Весь этот комплекс машин приводится в движение через трансмиссию трактором «Беларусь».

Испытание агрегата показало, что он даёт хорошие результаты. Однако, фактически производительность там его низкая — 1 — 1,5 центнера льноволокна в день.

Причина вся состоит в том, что правление колхоза, установив агрегат, забыло об организации труда. Вместо 8 человек, работает только 4. Кроме того и эти работающие начинают свой рабочий день в 10—11 часов утра и заканчивают в 3 часа дня.

В. Чувилин, Н. Канидов.

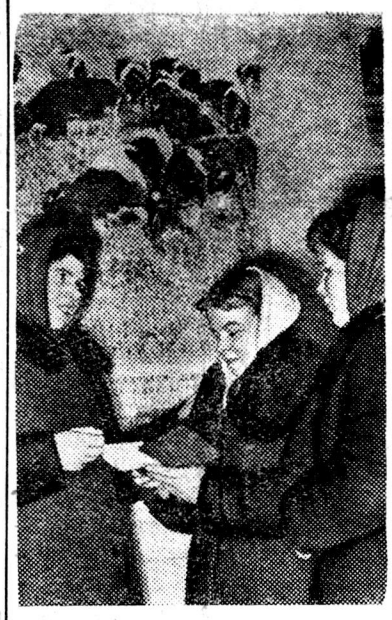

Александра Пылаева, доярка колхоза „Ростилово" Грязовецкого района, за одиннадцать месяцев минувшего года надоила от каждой коровы по 4048 килограммов молока, в том числе за ноябрь—290, и заняла третье место в социалистическом соревновании среди животноводов области.

На снимке: А. Пылаева (слева) у стенда своего колхоза на областной сельскохозяйственной выставке рассказывает о своей работе молодым дояркам из колхоза „Встреча" Пришекснинского района Л. Смирновой и Р. Васильевой.

Фото А. Жидкова.

*

Сводка по надою молока колхозами района с 5 по 10 января 1958 года
(в килограммах на корову)

КОЛХОЗЫ	Надоено молока
Спасская МТС	
Родина	20,1
Память Ленина	10,0
Имени Кирова	8,2
Ленинский путь	7,7
Победа	7,1
Организатор	4,8
Маяк	3,8
Россия	3,7
По зоне	**7,7**
Биряковская МТС	
Доброволец	13,1
Стахановец	9,1
Путь Ленина	8,5
Большевик	8,4
Возрождение	7,9
Имени Калинина	7,1
Путь к коммунизму	7,1
Ударник	7,0
Им. XX партсъезда	6,1
Имени Сталина	4,3
Новый путь	3,3
Авангард	3,1
По зоне	**7,2**
По району	**7,4**

Примечание: за неимением данных, сведения по колхозам имени Ленина и „Ворошиловец" не публикуются.

★ ★

За истекшую пятидневку, с 5 по 10 января, попрежнему первенство по надоям молока на корову держит колхоз „Родина"— 20,1 килограмма. Но в остальных хозяйствах района продуктивность молочного скота остаётся крайне низкая.

Вместо увеличения надоев молока, идёт снижение. В целом по району оно выразилось по 400 граммов на корову. С этим ненормальным положением мириться ни в коем случае нельзя.

Решением бюро РК КПСС и исполкома районного Совета депутатов трудящихся за высокие показатели по надою молока в 1957 году на районную Доску почёта заносятся следующие колхозы и доярки:

Колхозы:

Колхоз «Доброволец» (председатель колхоза А. С. Хайдуков, секретарь парторганизации Н. И. Смирнов), получивший за год по 2006,1 килограмма молока от коровы—на 568,6 килограмма больше, чем в 1956 году.

Колхоз имени Ленина (председатель колхоза А. П. Строев, секретарь парторганизации А. А. Копытов), получивший за год по 1796,6 килограмма молока от коровы—на 738 килограммов больше, чем в 1956 году.

Доярки:

Кучева А. А.—доярка колхоза «Доброволец», надоившая по 2472 килограмма молока от коровы.

Курапова А. П.—доярка колхоза «Доброволец», надоившая по 2403 килограмма молока от коровы.

Торопилова Н. А.—доярка колхоза «Доброволец», надоившая по 2343 килограмма молока от коровы.

Дианова А. Н.—доярка колхоза «Доброволец», надоившая по 2317 килограммов молока от коровы.

Новожилова М. П.— доярка колхоза «Доброволец», надоившая по 2262 килограмма молока от коровы.

Белоусова М. С. — доярка колхоза «Доброволец», надоившая по 2184 килограмма молока от коровы.

Мокшина Н. А.—доярка колхоза «Доброволец», надоившая по 2138 килограммов молока от коровы.

Зайцева П. Н.—доярка колхоза «Путь Ленина», надоившая по 2115 килограммов молока от коровы.

Кулакова В. Н.—доярка колхоза «Доброволец», надоившая по 2106 килограммов молока от коровы.

Жданова З. И.—доярка колхоза имени XX партсъезда, надоившая по 2104 килограмма молока от коровы.

Рябинина А. Н.—доярка колхоза «Путь к коммунизму», надоившая по 2061 килограмму молока от коровы.

Кудряшова А. В.—доярка колхоза «Доброволец», надоившая по 2060 килограммов молока от коровы.

Кубякова А. А.—доярка колхоза «Доброволец», надоившая по 2036 килограммов молока от коровы.

Попова Н. В.—доярка колхоза «Доброволец», надоившая по 1991 килограмму молока от коровы.

Подшивалова Н. Е. — доярка колхоза имени Ленина, надоившая по 1932 килограмма молока от коровы.

Юшкова А. А.— доярка колхоза «Ленинский путь», надоившая по 1898 килограммов молока от коровы.

Фефилова А. А.—доярка колхоза имени Ленина, надоившая по 1891 килограмму молока от коровы.

Молякова Н. В.—доярка колхоза «Путь Ленина», надоившая по 1869 килограммов молока от коровы.

Игольницина П. А. — доярка колхоза имени Ленина, надоившая по 1815 килограммов молока от коровы.

Баринкова А. П.—доярка колхоза «Доброволец», надоившая по 1810 килограммов молока от коровы.

Невзорова Н. М.—доярка колхоза «Ударник», надоившая по 1781 килограмму молока от коровы.

Кожина Г. М.—доярка колхоза имени Сталина, надоившая по 1774 килограмма молока от коровы.

Антипина А. А.—доярка колхоза имени Ленина, надоившая по 1772 килограмма молока от коровы.

Жданова А. А.—доярка колхоза имени Ленина, надоившая по 1754 килограмма молока от коровы.

Полуэктова П. А.—доярка колхоза имени Ленина, надоившая по 1727 килограммов молока от коровы.

Кладовщикова П. И.—доярка колхоза «Россия», надоившая по 1720 килограммов молока от коровы.

Хрушкова Г. М.—доярка колхоза имени XX партсъезда, надоившая по 1711 килограммов молока от коровы.

Серкова Е. Н.—доярка колхоза имени Кирова, надоившая по 1711 килограммов молока от коровы.

Зубакина А. М.—доярка колхоза имени Сталина, надоившая по 1705 килограммов молока от коровы.

* *

Партийная жизнь

О работе агитколлектива колхоза имени Ленина

При парторганизации колхоза имени Ленина агитколлектив состоит из 17 человек, из них 5 членов и кандидатов в члены КПСС, 4 комсомольца, остальные беспартийные. Из числа агитаторов 14 человек со средним и 3 с незаконченным средним образованием. Все они закреплены за полеводческими бригадами и животноводческими фермами.

За последнее время агитационная работа заметно улучшилась. Чаще стали проводится семинары с агитаторами, где для них ставятся инструктивные доклады, проводится обмен опытом, и даются каждому конкретные задания.

Например, на семинаре, состоявшемся 25 декабря минувшего года, агитаторы получили задания по разъяснению Декларации и Манифеста мира, декабрьского Пленума ЦК КПСС, материалов IX сессии Верховного Совета СССР. Все эти документы и Положение о выборах в Верховный Совет СССР агитаторы сейчас рассказывают колхозникам.

Всю проводимую массово-политическую работу, агитаторы тесно увязывают с жизнью, с практическими задачами. И это положительно сказывается на делах в колхозе.

За мунувший год в сельхозартели надоено молока по 1796,6 килограмма от коровы—больше на 738 килограммов, чем в 1956 году. А доярка Н. Подшивалова надоила от каждой коровы, закреплённого за ней стада, по 1932 килограмма молока. Значительно увеличилось в 1957 году производство мяса, и в этом большая заслуга животноводов. Так, телятница М. Шестакова в летний период добилась среднесуточного привеса каждого телёнка до 600 граммов.

Но в работе агитаторов имеется много и недостатков. Слабо ещё ведётся конкретная агитация за успешную обработку и сдачу льна государству, за получение в зимний период не менее 900 килограммов молока от коровы и ряд других.

Руководитель агитколлектива тов. Копытов плохо контролирует работу агитаторов не ведёт учёт и не принимает мер к тем агитаторам, которые мало работают с населением. А они есть, и прежде всего—А. Д. Полуэктова, Куприяновская и Востров.

Задача всех агитколлективов и агитаторов района состоит в том, чтобы в дни избирательной кампании по выборам в Верховный Совет СССР оживить агитационно-массовую работу и мобилизовать тружеников района на успешное решение всех первоочередных задач, на достойную встречу дня выборов.

А. Смирнова,
зав. отделом пропаганды и агитации РК КПСС.

ЭЛЕКТРОННЫЙ ФОТОГРАВИРОВАЛЬНЫЙ АВТОМАТ

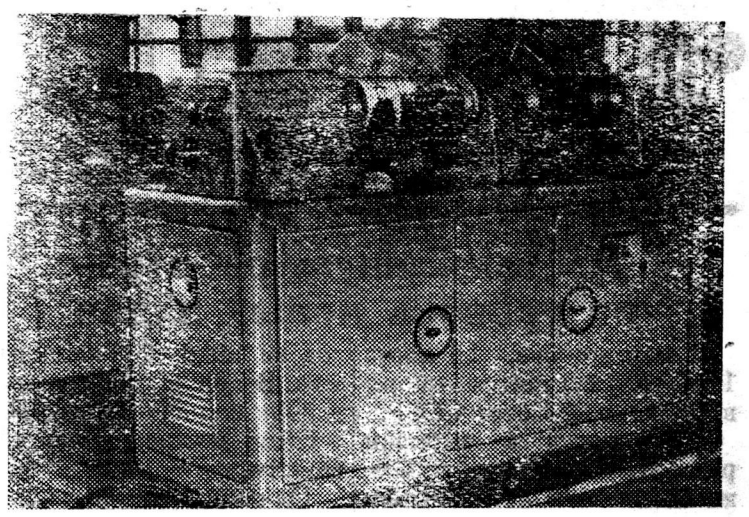

Группа сотрудников научно-исследовательского института полиграфического машиностроения разработала конструкцию электронного фотогравировального автомата для изготовления полутоновых и штриховых клише.

Автомат выпускает одно клише размером 350X460 миллиметров за 20 минут. Клише изготовляются на цинке, магнии, алюминии, меди и пластмассе.

Автомат рассчитан на выпуск клише для газет, журналов и книг с количеством линий на квадратный сантиметр: 27, 34, 48, 54, 68, 96.

Серийный выпуск таких автоматов начал экспериментальный завод полиграфических машин Мосгорсовнархоза. Первые автоматы будут отправлены в Бельгию и Японию—на Всемирную выставку, организуемую в Брюсселе, и Международную ярмарку в Осаке.

На снимке: электронный фотогравировальный автомат.

Фотохроника ТАСС. Фото Н. Сыздыкова.

Международный обзор

Путь к оздоровлению международной обстановки

Советское правительство объявило 6 января о своём решении уменьшить вооруженные силы СССР на 300 тысяч человек сверх уже проведённого в 1955—1956 годах сокращения их на 1 миллион 840 тысяч человек. В след за этим опубликованы предложения Советского правительства по вопросам ослабления международной напряженности в послании Председателя Совета Министров СССР Н. А. Булганина Президенту США Д. Эйзенхауэру и Премьер-Министру Великобритании Г. Макмиллану о созыве совещания руководящих деятелей государств-участников Северо-Атлантического союза и организации Варшавского договора, а также некоторых стран, не входящих в эти группировки. Эти предложения Советского правительства служат великому делу упрочения мира, установления доверия в отношениях между государствами и оздоровления международной обстановки.

Наша страна не на словах, а на деле доказывает своё искреннее стремление к достижению соглашения по разоружению. „Сокращение Советским правительством вооруженных сил на 300 тысяч человек, — пишет китайская газета „Женьминьжибао",—прекрасное подтверждение мирных стремлений Советского правительства, его новый вклад в решение проблемы разоружения". Французская газета „Либерасьон" отмечает: „Сокращая свои вооруженные силы, Советский Союз доказывает, что он готов предпринять и другие усилия для подлинного ослабления международной напряженности, но, конечно, при условии, если к этому ослаблению будут также стремиться и западные страны".

Значение советского решения о новом сокращении численности вооружённых сил СССР тем более велико, что принято оно в одностороннем порядке и в то самое время, когда в западных странах раздувается военный психоз, усиливается гонка вооружений, создаются атомные базы и площадки для запуска ракетного оружия. Все эти военные приготовления империалисты пытаются объяснить так называемой „военной угрозой", якобы исходящей из Советского Союза в связи с его величайшими достижениями в области науки и техники. Именно под этим лживым предлогом начальник штаба военно-морских сил США адмирал А. Бэрк призывает американский народ „нести дополнительные жертвы", чтобы догнать Советский Союз в научно-технической области и „создать военную мощь, превышающую мощь Советского Союза". С этой целью перед конгрессом США поставлен вопрос об увеличении и без того огромных военных расходов страны ещё на 1 миллиард 260 миллионов долларов.

Народы всего мира осуждают усиление военных приготовлений империалистов и требуют, чтобы западные державы, прежде всего США, последовали благородному примеру Советского Союза. „Если у Запада,—говорится в передаче пражского радио,—есть хотя бы на иоту искреннее стремление к сокращению вооружений и предотвращению войны, то он немедленно должен предпринять те же шаги, какие предпринял Советский Союз. В этом путь к взаимному доверию, к мирному сосуществованию, к дружбе между народами".

Исключительно важное значение для установления взаимного доверия и мирного сосуществования государств с различным государственным устройством имеют предложения советского правительства по вопросам ослабления международной напряжённости и послания Н. А. Булганина главам правительств США и Англии.

Современная международная обстановка, указывается в предложениях Советского правительства, характеризуется, с одной стороны, продолжением „холодной войны", усиливающейся гонкой вооружений и прямой угрозой делу всеобщего мира, а с другой - гигантским ростом сил, выступающих за мир и безопасность. В этих условиях Советское правительство предлагает провести в ближайшие два—три месяца совещание руководящих деятелей государств с участием глав правительств. „В настоящий момент, — говорится в письме Н. А. Булганина президенту США,—вполне созрели условия для того, чтобы руководящие деятели государств встретились за одним столом и объединили свои усилия с целью создания решительного перелома в международной обстановке в сторону её оздоровления". На таком совещании, как указывается в советских предложениях, в первую очередь, могли бы быть обсуждены вопросы, урегулирование которых отвечало бы интересам народов и явилось бы важным почином в деле укрепления мира и прекращения „холодной войны".

Новые предложения Советского Союза выражают чаяния миллионов простых людей всех стран мира, выступающих за разрешение международных вопросов путём переговоров. На таких переговорах настаивают и здравомыслящие представители буржуазных кругов Запада. „Правда заключается в том,—заявил недавно видный американский финансист Уорберг,—что единственный способ избежать войны—это вести терпеливые, спокойные переговоры".

Накануне нового года тов. Н. С. Хрущев заявил, что советская страна будет делать всё, для того, чтобы 1958 год был мирным годом, годом спада или полной ликвидации „холодной войны". Убедительное свидетельство настойчивой борьбы Советского правительства за достижение этой цели—его решение о новом сокращении вооруженных сил и его предложения западным державам.

С. Герман.

О выпуске денежно-вещевой лотереи

В первом квартале текущего года в Российской Федерации выпускается денежно-вещевая лотерея. Общая сумма лотереи определена в миллиард рублей.

Стоимость каждого лотерейного билета 5 рублей.

Размещение лотерейных билетов будет проводиться через уполномоченных по распространению за наличный расчёт.

Тираж выигрышей проводится в мае 1958 года.

Оплату выигрышей будут производить сберегательные кассы и торгующие организации.

В тираже разыгрывается 14 миллионов выигрышей, в том числе 100 тысяч вещевых на сумму, превышающую 90 миллионов рублей, и 13 900 000 денежных — на сумму более чем в 308 миллионов рублей.

Н. Шумилов,
зав. центрсберкассой.

Подарок лесорубам

В канун нового года в посёлке Озерского мастерского участка зажглись электрические лампочки—это подарок лесорубам к новогоднему празднику.

Линия, протяжённостью более одного километра, была построена в исключительно короткий срок.

Электрификация посёлка производилась техником леспромхоза В. Поповым, при активной помощи лесозаготовителей.

Сейчас в 39 квартирах рабочих и в 6-ти производственных помещениях ярко горят электрические лампочки.

Отвечая на заботу о быте рабочих, лесозаготовители обязуются в новом году трудиться так, чтобы систематически выполнять и перевыполнять производственные задания.

Н. Колычев, председатель цехового комитета.

Письмо в редакцию

Кормозапарник не работает

На участке Логиново, колхоза «Россия», на скотном дворе установлен кормозапарник, но он оказался неисправным. В нём не только нельзя запаривать корма, но и вода-то не держится.

Мы неоднократно обращались в Спасскую МТС, чтобы исправить кормозапарник, но каждый раз механизаторы отвечают, что нет у них требуемых инструментов.

Становится непонятным, неужели в самом деле Спасская МТС настолько бедна, чтобы не найти инструментов для приведения в порядок кормозапарник? По-моему, дело в другом. А в чём, пусть об этом скажут руководители МТС.

П. Елисеев,
бригадир полеводческой бригады.

За редактора П. В. Богачев.

Островский Александр Григорьевич, проживающий в деревне Горка, Биряковского района, Вологодской области, возбуждает дело о расторжении брака с Островской Лидией Андреевной, проживающей посёлок Чимишлия, Чимишлийского района, Молдавской АССР.

Дело подлежит рассмотрению в нарсуде Чимишлийского района.

Газета "Ленинский путь" выходит два раза в неделю: по четвергам и воскресеньям. Адрес редакции: д. Климовское, дом № 29. Телефоны: общий 32, редактора 38.

Биряковская районная типография. Зак. № 6