Пролетарии всех стран, соединяйтесь!

Ленинский ПУТЬ

Орган Биряковского районного комитета КПСС и районного Совета депутатов трудящихся

Год изд. XXIII

№ 24 (1962)
ВОСКРЕСЕНЬЕ
23
МАРТА
1958 г.

ЦЕНА 10 КОП.

Указ президиума Верховного Совета СССР
О созыве Верховного Совета СССР

Президиум Верховного Совета СССР на основании статьи 55 Конституции СССР **постановляет:**

Созвать первую сессию Верховного Совета Союза Советских Социалистических Республик пятого созыва 27 марта 1958 года в гор. Москве.

Председатель Президиума Верховного Совета СССР
К. ВОРОШИЛОВ.
Секретарь Президиума Верховного Совета СССР
М. ГЕОРГАДЗЕ.

Москва, Кремль. 19 марта 1958 г.

Усилить вывозку леса

На исходе март, а вместе с ним и первый квартал текущего года—лучшая пора для работы в лесу. Однако, итоги работы лесозаготовителей леспромхоза совнархоза не радуют. На 15 марта предприятие выполнило месячное задание только на 41 процент, квартальное — на 81,8 и годовой план—на 26,6 процента.

Как нистранно, но леспромхоз работает ниже своих возможностей и хуже прошлогоднего. Спрашивается, почему это так получилось? Может быть там недостаточно техники, не хватает рабочих и хорошо обученных механизаторских кадров? Нет, этого сказать нельзя. Леспромхоз имеет все возможности для ритмичной работы, ежедневного выполнения и перевыполнения установленного графика.

Дело оказывается всё в том, что руководители леспромхоза, лесопунктов и мастерских участков потеряли чувство ответственности за порученное дело. Вместо хорошей организации труда, всё дело пустили на самотёк.

В самом деле, разве можно считать нормальным, когда из 32 трелёвочных тракторов работает только 16—17, а остальные из-за технической неисправности простаивают. Безусловно, такое количество простоя машин тормозит трелёвку леса. Не лучше положение с состоянием тракторов и С—80: из 6-ти— исправных только 4.

Особенно тревожное положение с вывозкой оказалось в Мольском лесопункте. Из месячного плана 5000 кубометров, на 17 марта было вывезено всего лишь 1600 кубометров. За полмесяца недовыполнен план на 900 кубометров! Это очень много и, при чём, это ничем не оправдано.

За план надо бороться, а борьбы-то за план в Мольском лесопункте как раз и нет. Из 6-ти трелёвочных тракторов в работе всего два—три, а из 2-х С—80 исправный только один. И это начальника лесопункта тов. Киселева ничуть не беспокоит. Вместо организаторской работы, он целыми днями в лесу не бывает, с рабочими не беседует и положения дел не знает.

Дальше так работать нельзя. Задача руководителей леспромхоза, лесопунктов, партийных и профсоюзных организаций состоит в том, чтобы отрешиться от беспечности и благодушия, быстрей ввести в действие технику и мобилизовать тружеников леса на безусловное выполнение и перевыполнение каждым рабочим, мастерским участком, лесопунктом и леспромхозом установленных заданий и принятых социалистических обязательств. А условия для этого все есть.

Трудящиеся обсуждают решение Пленума

Будем иметь тракторы

Недавно на открытом партийном собрании парторганизации колхоза имени XX партсъезда главным вопросом обсуждения было постановление февральского Пленума ЦК КПСС.

Партийное собрание горячо одобрило постановление Пленума ЦК КПСС и решило обсудить его на собрании колхозников. Во всех бригадах прошли бригадные собрания, посвященные обсуждению тезисов доклада Н. С. Хрущева.

Колхозники колхоза имени XX партсъезда решили в 1958 году купить пять тракторов с прицепными орудиями. Срок погашения оплаты за технику установили 5 лет, начиная выплату равными долями с 1958 года.

Бригадир тракторной бригады тов. Кузовников из МТС перешел в колхоз. Он утверждён заместителем председателя колхоза. Трактористы также дали согласие перейти в колхоз. Колхозники единодушно одобрили инициативу тов. Кузовникова и трактористов.

И. Федюкин,
председатель колхоза.

Приобретём свои машины

Мероприятия партии и правительства о дальнейшем укреплении колхозного строя и реорганизации машинно-тракторных станций нашли самую горячую поддержку у всех колхозников нашей сельхозартели.

На проходившем партийном собрании, заседании правления и на бригадных собраниях колхозники высказали мысль о приобретении уже в этом году трёх тракторов, двух тракторных плугов, двух зерновых комбайнов, двух сеялок, молотилки МК 1100.

Дали согласие остаться работать в колхозе и механизаторы. Для них устанавливаем гарантийную оплату за труд: 2 килограмма хлеба и 7 рублей денег на каждый выработанный трудодень.

А. Хайдуков,
председатель колхоза „Доброволец".

Сводка по вывозке навоза на поля колхозами района за II декаду марта 1958 года
(в тоннах)

КОЛХОЗЫ	План	Вывезено
Биряковская МТС		
Возрождение	300	280
Авангард	250	260
Доброволец	850	237
Путь Ленина	350	177
Стахановец	700	162
Путь к коммунизму	500	134
Им. XX партсъезда	800	98
Имени Сталина	300	95
Имени Калинина	500	75
Новый путь	300	65
Ударник	150	20
Большевик	600	10
Итого по зоне	**5600**	**1613**
Спасская МТС		
Имени Кирова	450	260
Имени Ленина	220	220
Россия	400	210
Победа	400	169
Родина	100	166
Ворошиловец	100	85
Память Ленина	280	70
Организатор	280	30
Маяк	150	12
Ленинский путь	320	10
Итого по зоне	**2700**	**1232**
Итого по району	**8300**	**2845**

Выполнили декадное задание

В дни месячника по вывозке удобрений на поля некоторые хозяйства по-серьёзному принялись за работу.

Такие колхозы, как «Россия», «Доброволец», «Путь к коммунизму» с 1 по 20 марта вывезли по 335—315 тонн навоза на поля каждый. Например, в сельхозартели «Доброволец» ежедневно занято на вывозке навоза 20 лошадей.

Во второй декаде усилили темпы вывозки удобрений колхозы «Авангард», «Родина» и имени Ленина. Они выполнили и перевыполнили установленное декадное задание.

По сбору золы и куриного помёта идут впереди такие хозяйства, как «Доброволец», собравший 50 центнеров этих удобрений и имени XX партсъезда, собравший 40 центнеров золы и птичьего помёта.

Пионеры и школьники собирают золу

Пионеры и школьники Биряковской средней школы, выполняя своё озязательство помогают колхозу «Маяк» в сборе золы и куриного помёта.

Учащийся Валерий Невзоров собрал и сдал колхозу «Маяк» 1400 килограммов золы и куриного помёта. Ученики Валя Ферюкова, Миша Никитин и Боря Никитин собрали и сдали по 50 килограммов золы.

Пионеры и школьники! Следуйте их примеру, собирайте золу и сдавайте в колхозы.

Н. Паутова,
секретарь парторганизации колхоза „Маяк".

СООБЩЕНИЕ

Центральной избирательной комиссии по выборам в Верховный Совет СССР об итогах выборов 16 марта 1958 года

Центральная избирательная комиссия в течение 17 и 18 марта получила от всех Окружных избирательных комиссий по выборам в Совет Союза и в Совет Национальностей окончательные данные об итогах выборов в Верховный Совет СССР пятого созыва.

Общее число избирателей в целом по СССР определилось в 133.836.325 человек. В выборах депутатов Верховного Совета СССР приняло участие 133.796.091 человек, или 99,97 процента от общего числа избирателей.

Во всех избирательных округах по выборам в Совет Союза за кандидатов народного блока коммунистов и беспартийных голосовало 133.214.652 человека, что составляет 99,57 процента от общего числа избирателей, участвовавших в голосовании. Против кандидатов в депутаты Совета Союза голосовало 580.641 человек. На основании статьи 88 Положения о выборах в Верховный Совет СССР 798 бюллетеней признано недействительными.

Во всех избирательных округах по выборам в Совет Национальностей за кандидатов народного блока коммунистов и беспартийных голосовало 133.431.524 человека, что составляет 99,73 процента от общего числа избирателей, участвовавших в голосовании. Против кандидатов в депутаты Совета Национальностей голосовало 363.736 человек. На основании статьи 88 Положения о выборах в Верховный Совет СССР 831 бюллетень признан недействительным.

Во всех избирательных округах по выборам в Совет Национальностей от автономных республик, автономных областей и национальных округов из общего числа избирателей 11.618.853 человека в голосовании приняло участие 11.616.306 человек, или 99,98 процента от общего числа избирателей. За кандидатов народного блока коммунистов и беспартийных в этих округах голосовало 11.550.546 человек, или 99,43 процента от общего числа избирателей, участвовавших в голосовании. Против кандидатов в депутаты Совета Национальностей от автономных республик, автономных областей и национальных округов голосовало 65.704 человека. На основании статьи 88 Положения о выборах в Верховный Совет СССР признано недействительными 56 бюллетеней.

Центральная избирательная комиссия рассмотрела материалы по каждому избирательному округу в отдельности и на основании статьи 38 Положения о выборах в Верховный Совет СССР зарегистрировала избрание депутатов в Верховный Совет СССР по всем 1.378 избирательным округам. В Совет Союза избрано 738 депутатов, в Совет Национальностей—640 депутатов.

Центральная избирательная комиссия по выборам в Верховный Совет СССР.

18 марта 1958 года.

Спутник над Биряковым

Второй искусственный спутник Земли прошел над районным центром с. Биряково 21 марта 1958 года в 8 часов 20 минут вечера. Многие жители районного центра и уполномоченные райпотребсоюза, которые в этот день были на районной конференции уполномоченных райпотребсоюза, наблюдали движение спутника Земли над райцентром. Спутник был хорошо виден простым глазом.

—Движение спутника Земли,—рассказывает пенсионер Порядин В. П.,—мы наблюдали всей семьёй. —Он хорошо был виден. Как ярко сияющая звёздочка, спутник пролетал по направлению с Юго-Востока на Северо-Запад. Показался он из-за села Спасское и пролетал почти над райцентром по направлению к Тотьме.

Завершить зимовку скота без потерь

В текущем году в ряде колхозов зоны Спасской МТС зимовка скота проходит несколько лучше, чем в прошлом году. Скот с пастбищного содержания на зимовку был переведён более упитанным, чем раньше. Во многих колхозах он лучше обеспечен кормами, размещён в отремонтированные животноводческие помещения.

Выполняя рацион кормления крупного рогатого скота, распорядок дня на ферме и постоянно улучшая уход и содержание скота животноводы колхозов «Родина», имени Кирова, «Память Ленина» в январе и марте добились повышения надоев молока от коров.

Правления этих колхозов каждый месяц проводят совещания с доярками, подводят итоги работы за прошедший месяц, где отмечают передовых доярок, вскрывают недостатки и намечают пути устранения их. Положительно то, что сами председатели колхозов стали чаще бывать на фермах, помогать дояркам в работе и поэтому зимовка скота здесь проходит нормально. Для новотельных коров больше выделено кормов и они заметно увеличивают удои.

В январе и феврале победителем в соревновании по надою молока вышел колхоз «Родина», которому присуждено переходящее Красное знамя РК КПСС и райисполкома. Этот колхоз в феврале получил средний надой молока от каждой фуражной коровы по 142 килограмма при обязательстве 130 килограммов. Здесь упорно работают все доярки. Среди них следует отметить хорошую работу Галины Шестаковой и Галины Артюгиной, надоивших в феврале по 200 килограммов молока от каждой коровы. Этих результатов они добились потому, что улучшили уход и кормление коров.

За последнее время повысились удои коров в колхозе имени Кирова, где доярки стали больше заниматься раздоем коров, улучшили кормление, подготовку кормов к скармливанию, что даёт положительные результаты. По надоям колхоз начинает обгонять колхоз «Родину».

Значительно лучше могли вести зимовку скота и другие колхозы нашей зоны. Однако надо отметить, что в проведении зимовки скота в колхозах «Россия», «Маяк», «Победа» имеются серьёзные недостатки. Эти колхозы особенно допустили большой перерасход сена, а колхоз «Россия» затянул скармливание силоса и подготовку хвои. Да и содержание скота желает много лучшего. Слабо ведётся борьба за увеличение надоев молока, особенно от новотельных коров. Отдельное кормление новотельных коров не организовано, рацион кормления такой, что и для всех коров.

Серьёзным недостатком является то, что руководители некоторых колхозов не создают условий для сохранения и выращивания поросят и тем самым уже сейчас ставят под угрозу срыва выполнение плана и принятых обязательств по производству свинины. Например, правление колхоза имени Кирова допустило продажу 95 поросят, «Россия» — 42, «Победа» — 36.

Для того, чтобы выполнить решения районной партконференции и план производства свинины, надо в каждом колхозе сохранить полностью поросят мартовских, апрельских и майских опоросов, поставить их на доращивание, а затем на откорм, усилив их кормление.

В каждом колхозе необходимо больше уделить внимания новотельным коровам, чтобы резко повысить надои. Следует ежедневно вести учёт кормов, наладить постоянное приготовление грубых кормов к скармливанию. Это, как показывает практика, является обязательным условием, при выполнении которых колхозы смогут лучше сохранить поголовье скота, повысить его продуктивность.

Пока не пала дорога надо полностью вывезти корма.

Провести зимовку без потерь, надоить больше молока от молочного стада — такова сейчас задача правлений колхозов, всех животноводов и специалистов сельского хозяйства.

К. Пашкова,
гл. зоотехник Спасской МТС.

ЗАМЕЧАТЕЛЬНЫЙ ПОЧИН

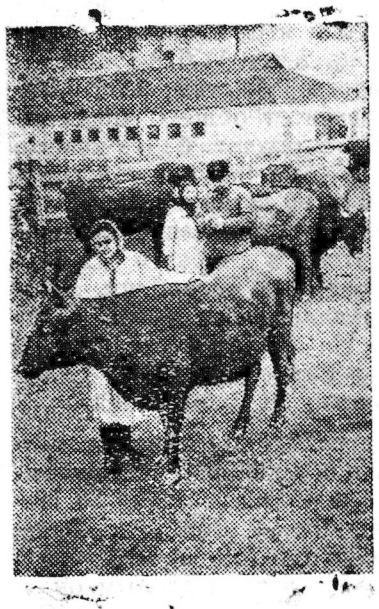

Одесская область. В нашей стране хорошо известен своими успехами колхоз имени Буденного Березовского района, где председателем Герой Социалистического Труда, депутат Верховного Совета СССР Макар Анисимович Посмитный. Больших успехов добились животноводы колхоза. В минувшем году здесь на каждые 100 гектаров сельскохозяйственных угодий получено по 120 центнеров мяса и по 450 центнеров молока.

С каждым годом увеличиваются заработки колхозников. Например семья рядового колхозника И. Ф. Гангало, где имеется четверо трудоспособных, получила на трудодни в минувшем году свыше 30 тысяч рублей деньгами, 240 пудов пшеницы и другие продукты.

Улучшение материального и культурного благосостояния колхозников позволило им высказать мнение о нецелесообразности иметь в личном пользовании скот, в частности коров.

Правление и партийная организация артели пошли навстречу пожеланиям колхозников и на открытом партийном собрании рассмотрели вопрос о закупке у них коров. Затем это мероприятие обсуждалось на общем собрании членов сельхозартели. Выступивший на собрании М. А. Посмитный сказал, что, покупая у колхозников коров на строго добровольных началах, артель значительно увеличит своё дойное стадо, доведёт в текущем году производство молока до 600—650 центнеров на 100 гектаров сельскохозяйственных угодий при плане 490 центнеров и тем самым полностью удовлетворит потребности колхозников в молоке.

На общем собрании была избрана комиссия по закупке скота, которая приступила к работе. Колхозники уже продали сельхозартели более 170 коров. Артель начала продажу молока колхозникам. По желанию колхозников молоко доставляется на дом.

На снимке: комплектование стада из коров, купленных у колхозников в сельхозартели имени Буденного. На переднем плане — доярка Н. Руденко.

Фото А. Фатеева. Фотохроника ТАСС

Соревнование колхозов района по надою молока с 15 по 20 марта 1958 года
(в килограммах на корову)

КОЛХОЗЫ	Надоено молока
Спасская МТС	
Имени Кирова	31,9
Ленинский путь	31,2
Родина	26,8
Имени Ленина	25,2
Память Ленина	24,1
Ворошиловец	23,1
Победа	22,6
Россия	21,3
Организатор	19,0
Маяк	15,8
По зоне	**24,2**
Биряковская МТС	
Доброволец	33,4
Ударник	32,1
Путь Ленина	29,3
Возрождение	25,0
Им. XX партсъезда	21,6
Стахановец	21,0
Имени Калинина	21,0
Путь к коммунизму	20,8
Новый путь	20,5
Имени Сталина	20,0
Большевик	15,0
Авангард	8,7
По зоне	**22,0**
По району	**22,8**

Доярки колхоза «Доброволец» улучшили кормление и раздой новотельных коров в результате этого колхоз по надоям молока с 5 по 20 марта занял первое место в районе.

Повысили надои молока колхозы имени Кирова и «Ленинский путь», «Ударник» и «Путь Ленина». Колхозы «Родина» и «Память Ленина» снизили надои молока.

Международный обзор

Переговоры должны состоятся!

По всему миру звучат настойчивые требования скорейшего созыва совещания глав правительств стран Востока и Запада. «Не будет преувеличением сказать, — пишет китайская газета «Гуанминжибао», — что идея совещания, выдвинутая Советским Союзом три с лишним месяца тому назад, овладела сердцами всех миролюбивых людей». Не только общественность, но и руководящие деятели многих государств призывают использовать все средства и пути для быстрейшей подготовки совещания. Советский Союз делает всё от него зависящее, чтобы обеспечить созыв и успех совещания глав правительств. Учитывая пожелания западных держав, СССР согласился с тем, чтобы подготовка совещания в верхах была возложена на министров иностранных дел, которые могли бы встретиться уже в апреле. Советское правительство предложило такую повестку дня совещания, в которую включены вопросы, выдвинутые как нашей страной, так и западными державами.

«СССР, — подчёркивает немецкая газета «Форвертс», — в течение последних недель представил западным державам серьёзную программу переговоров, убедительно свидетельствующую о его искреннем стремлении к разрядке международной напряжённости». Эта программа была изложена в предвыборном выступлении тов. Н. С. Хрущева, в посланиях Н. А. Булганина главам правительств США и Англии и в других документах.

Огромное значение для дела мира имеет советское предложение по вопросу о запрещении использования космического пространства в военных целях, о ликвидации военных баз на чужих территориях и о международном сотрудничестве в области изучения космического пространства.

Осуществление этого предложения значительно ослабило бы опасность ядерной войны и позволило бы широко использовать новейшие достижения науки и техники на благо человечества. Французская газета «Монд» пишет, что этим предложением Советский Союз вновь продемонстрировал своё стремление добиться «эффективного международного сотрудничества».

Одну из главных задач совещания в верхах наша страна видит в разрешении вопроса о разоружении. Как подчеркнул в предвыборном выступлении тов. Н. С. Хрущев, единственный выход из тупика, в котором оказалась сейчас проблема разоружения, состоит в полном запрещении ядерного оружия. Однако западные державы, как видно, не хотят отказываться от этого оружия и продолжают гонку вооружений, создают вокруг СССР и других социалистических стран ракетные и атомные базы.

Такие действия США и их союзников по военным блокам чреваты большой опасностью для всеобщего мира. Понимая это, народы всё настойчивее требуют от руководителей Запада принять советские предложения, которые указывают единственно верный путь к прочному миру.

Вот он, „американский образ жизни"

Буржуазные пропагандисты на все лады расписывают так называемый «американский образ жизни» и стремятся изобразить Соединённые Штаты Америки как якобы «процветающую страну». Но о том, что несёт этот «образ жизни» миллионам тружеников, они умалчивают. Факты, однако, упрямая вещь, и их трудно скрыть.

Недавно американские профсоюзы созывали чрезвычайную конференцию по вопросам экономического положения страны. Выступавшие на ней в один голос заявляли, что американская экономика идёт к серьёзному кризису. Один из руководителей американских профсоюзов Миллер признал, что сейчас в США бездействует более четверти производственных мощностей страны. А в некоторых отраслях промышленности, например в сталеплавильной, производственные мощности используются лишь наполовину.

Сокращение производства ведёт к дальнейшему увеличению армии безработных. В настоящее время в США насчитывается 5 миллионов 250 тысяч полностью безработных и свыше 3 миллионов частично безработных. Если к этому прибавить семьи рабочих, то окажется, что безработицей затронута шестая часть населения США.

Но бедственное положение американских рабочих не беспокоит капиталистов. Рост безработицы они стремятся использовать для усиления эксплуатации трудящихся. Журнал «Нейшн» признаёт, что тем, кто остался на предприятиях, «предстоит унижающая, доводящая до звероподобного состояния работа».

На конференции профсоюзов США приводились и другие факты так называемого «американского процветания». 13 миллионов семей нуждаются в коренном улучшении жилищных условий. Из-за недостатка школьных помещений более 2,5 миллиона американских детей не могут заниматься в нормальных условиях.

В то же время военные расходы поглощают почти три четверти бюджета США.

Так на деле выглядит «американское процветание».

В. Харьков.

Редактор В. В. Пашков.

Газета "Ленинский путь" выходит два раза в неделю: по четвергам и воскресеньям Адрес редакции: д. Климовское, дом № 29. Телефоны: общий 32, редактора 38.

Биряковская районная типография. Зак. № 51