ОБЛАСТНАЯ БИБЛИОТЕКА

Пролетарии всех стран, соединяйтесь!

# Ленинский путь

Орган Биряковского районного комитета КПСС и районного Совета депутатов трудящихся

Год изд. XXIV

№ 48 (1986)
ВОСКРЕСЕНЬЕ
15
ИЮНЯ
1958 г.

ЦЕНА 10 КОП.

**Товарищи колхозники и механизаторы! Немедленно приступим к силосованию озимой ржи и дикорастущих трав!**

**В этом году каждый колхоз обязан заложить не менее 10 тонн силоса на корову.**

## Немедленно начать силосование!

Наступил период силосования кормов. Передовые колхозы нашей области уже давно начали силосование. 18 колхозов Чёбсарского района, несмотря на запоздалую весну, ныне на 8—10 дней раньше прошлого года начали повсеместно силосование кормов. В наземные траншеи и облицованные хранилища заложены первые 500 тонн озимой ржи и дикорастущих трав. Инициаторами соревнования на заготовке кормов в Чёбсаре выступили колхозники и механизаторы колхоза «Искра Ленина», которые на 10 июня заложили 105 тонн раннего силоса. Это настоящая забота о создании прочной кормовой базы для общественного животноводства.

У нас в районе 10 июня РК КПСС и райисполком дали указания колхозам и МТС — повсеместно начать силосование озимой ржи и дикорастущих трав. После этого прошло пять дней, но ни один колхоз в районе ещё не приступил к силосованию кормов.

Председатели колхозов, особенно колхозов «Организатор» тов. Титов, «Возрождение» тов. Черногубов, «Память Ленина» тов. Викульев допускают расскачку и медлительность. Они лично сами не хотят силосовать озимую рожь, безответственно относятся к заготовке кормов. Медлит с этим делом и председатель колхоза «Доброволец» тов. Хайдуков.

Посевы озимой ржи поднялись уже до 70 сантиметров. Для закладки раннего силоса в колхозах района выделено 400 гектаров. Подсчёт показывает, что с каждого гектара можно взять до 100 центнеров зелёной массы.

Силос из озимой ржи по питательности значительно ценнее, чем из дикорастущих трав. Один килограмм его составляет 0,18 кормовой единицы—это на 0,05 единицы больше, чем килограмм силоса из луговых трав.

Сейчас лучшее время для развёртывания заготовки сочных кормов. Не оттягивая ни одного дня надо всех колхозников и механизаторов переключить на подготовку силосных сооружений и немедленно начать наземное силосование ржи.

Бюро РК КПСС и райисполкомом утвердили мероприятия по обеспечению общественного скота кормами на зимовку 1958—1959 годов и разослали их в колхозы. Каждому колхозу определены конкретные задания. До начала массового сенокошения должно быть в каждом колхозе заложено силоса не менее 70—75 процентов к плану.

Долг и обязанность правлений колхозов, МТС, сельских Советов, первичных партийных и комсомольских организаций с первых дней силосования по-боевому организовать эту работу. Надо широко использовать на силосовании технику МТС и колхозов. Всю зелёную массу ржи и других трав пропустить через силосорезку. Привлечь на силосование всех колхозников, включить в эту работу механизаторов МТС, а также рабочих и служащих, проживающих на территории колхозов. Создать постоянные бригады по силосованию кормов, определить им конкретные задания. Привлечь к этой работе всех комсомольцев, молодёжь, учащихся старших классов.

В каждом колхозе должен быть чёткий план проведения силосования, необходимо установить меры материальной заинтересованности колхозников и механизаторов.

Товарищи колхозники и механизаторы! Возьмём пример с чебсарских колхозников, немедленно начнём силосование кормов, заготовим на каждую корову по 10 тонн силоса!

## *В райкоме КПСС и райисполкоме*

### Об итогах соревнования колхозов, ферм и доярок района по надою молока за май 1958 года

Рассмотрев итоги социалистического соревнования колхозов и работников животноводства района по надою молока за май, бюро РК КПСС и исполком районного Совета решили переходящего Красного знамени колхозу, вымпелов передовой ферме района, а также вымпелов и денежных премий дояркам зоны Спасской МТС не выдавать, так как условий соревнования они не выполнили.

Присуждён переходящий Красный вымпел и первая денежная премия в сумме 100 рублей доярке колхоза „Ударник“ Камкиной Ольге Павловне, надоившей в мае по 221 килограмму молока от коровы, при обязательстве 190.

Вторая денежная премия в сумме 50 рублей присуждена доярке колхоза „Ударник“ Невзоровой Надежде Михайловне, надоившей за май 200,8 килограмма молока от коровы, при обязательстве 200.

* *

## По нашему району

### Заготовили 200 пучков веточного корма

Восемь пионеров деревни Пенкино под руководством комсомольца тов. Лазарева начали заготовку веточного корма.

За один день пионеры заготовили для колхоза «Маяк» 200 пучков веточного корма—это по 25 пучков на пионера. Каждый пионер решил заготовить и сдать колхозу по 200 пучков. Эту очень хорошую инициативу надо поддержать всем пионерам. У нас в районе 2100 пионеров и если каждый из них заготовит по 200 пучков, то всего будет заготовлено для колхозов 420 тысяч пучков, а в переводе на тонны составит 8,5 тысяч тонн. Это почти на 50 процентов обеспечивается кормами овцепоголовье колхозов.

РК ВЛКСМ призывает всех пионеров и школьников района поддержать ценный почин пионеров Биряковской средней школы из деревни Пенкино.

Пионеры и школьники! Поможем колхозам района больше заготовить веточного корма для овцеводческих ферм колхозов!

**В. Пашинский,**
секретарь РК ВЛКСМ.

### Праздник молодежи

Указом Президиума Верховного Совета СССР установлен ежегодный праздник—День Советской молодёжи.

Молодёжь нашего района будет отмечать этот праздник 29 июня, который состоится в райцентре — с. Биряково. До праздника осталось 14 дней. Создан оргкомитет по подготовке и проведению праздника. Сейчас оргкомитет составил план подготовки и проведения праздника советской молодёжи. В подготовке к этому празднику должны активно включиться все первичные комсомольские организации колхозов, МТС, лесопунктов, организаций и учреждений, районный Дом культуры, все клубы и избы-читальни. Можно и нужно больше подготовить интереснейших, разнообразных мероприятий. Большое место в программе праздника займут спортивные соревнования и другие номера.

**Л. Медведева,**
секретарь РК ВЛКСМ.

### *Надои повысились*

Как известно, колхоз «Ленинский путь» первым в районе начал подкормку коров озимой рожью. Это незамедлительно сказалось на повышении надоев молока. От удлинения пастьбы и от подкормки зелёной массой коровы увеличили надои молока на два килограмма.

### ПЕРВЫМ В РАЙОНЕ

Колхоз «Родина» (председатель колхоза тов. Карпов, секретарь парторганизации тов. Линьков), первым в районе на 1 июня 1958 года выполнил годовой план сдачи мяса государству.

Товарищи колхозники! Берите пример с членов колхоза «Родина»!

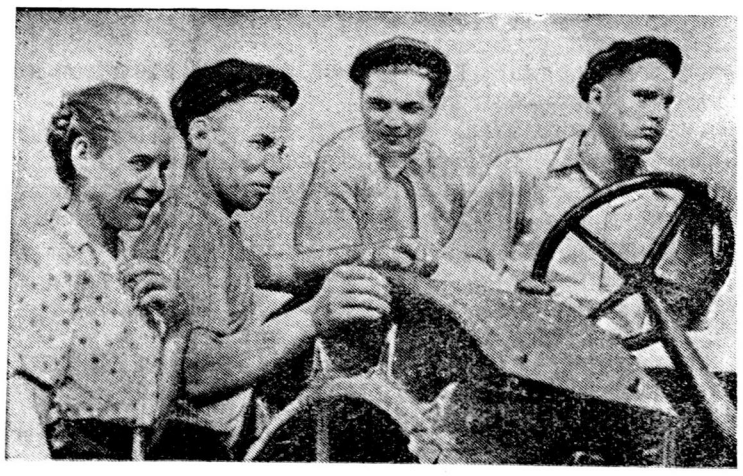

Девятнадцать выпускников Новленской средней школы, Кубено Озерского района, после сдачи экзаменов решили пойти трудиться в родные колхозы. Они будут работать в полеводческих бригадах, на животноводческих фермах. Юноши намерены сесть за руль тракторов. Они в течение двух лет занимались в кружке по изучению трактора и с аттестатом зрелости получат права трактористов.

На снимке: группа десятиклассников, изъявивших желание работать в колхозах. Справа налево—В. Уренков, В. Быков, А. Артамонов и Н. Рогалева в часы практической езды на школьном тракторе.

Фото А. Жидкова.

## Быстрее поднимать пары

Своевременная и качественная подготовка паров к севу является непременным агротехническим условием получения высоких урожаев озимой ржи.

Сейчас наступило время, когда во всех колхозах района эта работа должна быть завершена. Но практически она решается крайне медленно.

Только в двух сельхозартелях зоны Биряковской МТС—имени Сталина и имени XX партсъезда на 10 июня было поднято свыше 100 гектаров паров, а в большинстве хозяйств района вспаханы только лишь первые десятки гектаров.

Так, в колхозе „Новый путь“ на 10 июня поднято паров только 21 гектар, тогда как в прошлом году на 5 июня план вспашки паров был выполнен на 45 процентов. Аналогичное положение со взмётом паров и в таких хозяйствах, как „Путь Ленина“, „Путь к коммунизму“ и во многих других.

Такое состояние дел с подъёмом паров не вызывает особой тревоги и у дирекций машинно - тракторных станций. Несмотря на то, что весенний сев закончился, но многие тракторы в работу не включены, двухсменная работа не организована.

Подъём паров—большая и серьёзная работа, не менее важная, чем весенний сев. Нужно помнить и не забывать, что от своевременной и качественной обработки почвы будет во многом зависеть получение высокого урожая ценнейшей продовольственной культуры—озимой ржи. Поэтому правлениям колхозов, руководителям МТС и специалистам сельского хозяйства пора покончить с медлительностью.

Для быстрейшего завершения взмёта паров необходимо организовать двухсменную работу тракторов и использовать в каждом колхозе на пахоте конское поголовье.

Важнейшим требованием агротехники является содержание паров в чистом виде: своевременно проводить культивацию, перепашку, вносить на пары необходимое количество местных и минеральных удобрений.

Товарищи колхозники и механизаторы! Развернём борьбу за быстрейшее завершение подъёма паров, за получение в 1959 году высоких урожаев озимой ржи!

# Четвертый пленум РК КПСС

10 июня состоялся IV пленум РК КПСС. Пленум заслушал и обсудил доклады членов РК КПСС, председателей колхозов «Доброволец» тов. Хайдукова и «Организатор» тов. Титова «О ходе выполнения социалистических обязательств по производству молока и мяса».

Первым с докладом выступил тов. Хайдуков.

—Колхоз «Доброволец»,—говорит докладчик,—на 1958 год взял на себя обязательство надоить в среднем по 2500 килограммов молока на корову, произвести всего мяса в живом весе 367 центнеров, в том числе 180 центнеров свинины, выполнить план развития общественного животноводства по всем видам скота, улучшить уход и содержание коров, организовать круглогодовой откорм свиней, и ежемесячно выполнять план сдачи молока и мяса государству.

Но своё обязательство мы нынче выполняем плохо. За 5 месяцев текущего года надоено молока в среднем от коровы по 738 килограммов. Полугодовой план по сдаче молока и мяса государству не выполнен.

Далее тов. Хайдуков назвал цифры сколько голов по видам скота поставлено на откорм и как будет выполняться план сдачи молока и мяса в летний период и на этом закончил свой доклад.

Второй докладчик—председатель колхоза «Организатор» тов. Титов также рассказал какие были приняты колхозом обязательства и перечислил данные о выполнении обязательств по молоку и мясу, но ни тот ни другой из докладчиков не дали глубокого анализа причин отставания их колхозов. Тов. Хайдуков, как опытный председатель колхоза, вполне смог бы сделать глубокий анализ отставания, вскрыть причины и ошибки, показать резервы и т. д., но он не серьёзно отнёсся к подготовке доклада.

Выступившие в прениях тт. Тараканов, Погожев, Шестунин и многие другие дополнили докладчиков и вскрыли причины неудовлетворительного хода выполнения обязательств по молоку и мясу.

—Весь район знал, что эти два колхоза—«Доброволец» и «Организатор» — в 1957 году были передовыми в районе, — указывали выступающие. Первый по увеличению надоев молока на фуражную корову, а второй по свиноводству, но в текущем году резко снизили свои показатели и поставили под угрозу срыва выполнение обязательств по производству молока и мяса.

Главная причина отставания колхозов состоит в том, что правления этих колхозов, первичные парторганизации и их руководители успокоились успехами 1957 года и ослабили руководство развитием общественного животноводства и повышения его продуктивности.

В результате за 5 месяцев 1958 года годовое обязательство по производству молока выполнили: колхоз «Доброволец» только на 26,5 процента, мяса на 21 процент, в том числе свинины—на 12 процентов, допустил снижение надоев молока в сравнении с тем же периодом прошлого года на 228 килограммов, в том числе только за май на 102 килограмма снизились удои. Колхоз «Организатор» по молоку —на 20,3 процента, мяса на 3,2 процента, в том числе свинины на 1 процент и допустил снижение надоев молока в сравнении с прошлым годом на 46 килограммов.

В обоих колхозах допущен большой падёж и продажа общественного скота. В колхозе «Доброволец» пало 16 голов крупного рогатого скота, 54 головы свиней, 7 овец. При не выполнении плана поголовья свиней в колхозе распродано 38 поросят до двухмесячного возраста. Колхоз «Организатор» своё обязательство произвести в 1958 году 200 центнеров свинины уже сейчас поставил под явный провал, ибо здесь допущен падеж и продажа 76 голов свиней. Между тем за 5 месяцев сдано государству только 2 центнера свинины.

С 1 июня 1957 года по 1 июня 1958 года поголовье крупного рогатого скота в колхозе «Доброволец» сократилось на 22 головы, в колхозе «Организатор» свиней на 7 голов и овец на 50 голов.

Совершенно неудовлетворительно поставлено дело организации выращивания молодняка (откорма и нагула). По состоянию на 1 июня произведено мяса в колхозе «Доброволец» 79 центнеров, в том числе свинины 22 центнера, в колхозе «Организатор» мяса 8,2 центнера, в том числе свинины 2. Руководители колхозов допускают давно осуждённую порочную практику, когда скот сдают низкой упитанности и маловесный. Средний живой вес одной головы, сданной на мясо составляет—крупного рогатого скота 1,4—2 центнера, а свинины только лишь 55 килограммов.

В обоих колхозах в зимний стойловый период были допущены серьёзные недостатки в кормлении, уходе и содержании скота. Скот содержался на полуголодной норме, особенно в сочных кормах, так как план закладки силоса был далеко не выполнен. Вместо того, чтобы учесть это правление колхоза «Доброволец» в текущем году вновь допустило грубую ошибку—запланировало заложить силоса по 6 тонн на голову вместо 8—10 тонн по обязательству.

В колхозах много нехватает силосных сооружений. Однако подготовка к закладке силоса и заготовке сена идёт неудовлетворительно. Плохо организован и зелёный конвейер. К скармливанию озимой ржи колхозы приступили только с 6 июня. Крайне в малых размерах ведётся подкормка скота зелёной массой.

В колхозе «Организатор» план пастбищного содержания скота составили только 6 июня, а в колхозе «Доброволец» он ещё не обсуждён с работниками животноводства. До сих пор в этих колхозах не отобрана и не выделена группа скота в отдельные гурты, предназначенная по плану для нагула, откорма и сдачи их государству. Откормочный скот пасётся вместе с общим стадом.

Все эти и другие недостатки стали потому, что правления колхозов и первичные партийные организации приняв обязательства не организовали должной борьбы за их выполнение, ослабили своё руководство. Крайне редко подводятся итоги соревнования работников животноводства, слабо обобщается и внедряется передовой опыт работы доярок и свинарок, зоотехническая учёба не проводится, агитационно массовая работа среди работников животноводства ведётся нерегулярно.

Первый секретар РК КПСС тов. Невзоров сказал, что отчёты председателей колхозов т.т. Хайдукова и Титова поставленны на повестку пленума с тем, чтобы к этому важнейшему вопросу приковать внимание всех правлений колхозов, сельсоветов, партийных и комсомольских организаций, весь районный партийный актив и быстрее ликвидировать отставание.

— Те недостатки, которые вскрыты в колхозах «Доброволец» и «Организатор»,—говорит тов. Невзоров,—имеют место и в других колхозах. Наш район имеет все возможности быть в числе передовых, но мы серьёзно отстаём с выполнением обязательств по производству молока и мяса. Правления колхозов «Доброволец» и «Организатор» допустили ряд серьёзных ошибок в своём руководстве. Поэтому совершенно правильно, что выступившие товарищи подвергли резкой критике недостатки их работы.

Тов. Невзоров поставил ряд задачь, от успешного решения которых будет зависеть успех выполнения обязательств.

В прениях также выступили т. т. Медведев, Черногубов, Тихоневков, Ипатов, Семенский, Кунташев и другие.

По обсужденному вопросу пленум принял развёрнутое решение, в котором намечены конкретные мероприятия по выполнению обязательств по производству молока и мяса.

Пленум РК КПСС призвал всех коммунистов и тружеников сельского хозяйства района приложить все силы к тому, чтобы с честью сдержать своё слово и выйти победителем в социалистическом соревновании с животноводами Междуреченского района.

# Международный обзор

## Торговля—основа мирного сосуществования

Экономические, прежде всего торговые, отношения между странами — прекрасная основа для мирного сосуществования государств с различными социально-экономическими системами. Поэтому Советский Союз неуклонно стремится расширять и укреплять свои внешне экономические связи. Однако правящие круги западных держав, особенно Соединённых Штатов Америки, чинят различные препятствия на пути установления нормальных торговых отношений западных государств с Советским Союзом и другими социалистическими страми. Это привело к тому, что в настоящее время торговля между ними, в частности между США и СССР, кайне незначительна.

Стремясь исправить это ненормальное положение, Советское правительство обратилось к правительству США с предложением установить взаимовыгодные советско-американские торговые отношения, что отвечало бы интересам обеих стран и содействовало бы укреплению всеобщего мира. Это предложение содержится в недавнем послании Председателя Совета Министров СССР Н. С. Хрущева Президенту США Д. Эйзенхауэру.

Советский Союз изъявил готовность закупить в США промышленное оборудование и материалы, необходимые для осуществления в нашей стране широкой программы производства товаров народного потребления. При соответствующей договорённости такие закупки могли бы составить в ближайшие годы несколько миллиардов долларов.

Советский Союз, безусловно, может своими собственными силами справится с выполнением программы подъёма производства товаров для населения. Но закупки американского оборудования и материалов позволили бы ускорить выполнение указанной программы. С другой стороны, установление советско - американских торговых отношений помогло бы Соединённым Штатам преодолеть тяжёлое экономическое положение, в котором они сейчас находятся.

Послание главы советского правительства президенту США по вопросу о развитии торговли нашло положительный отклик за рубежом. В некоторых американских газетах раздаются трезвые голоса в пользу принятия советского предложения. Газета „Вашингтон пост энд таймс геральд", например, советует правительству США „предпринять серьёзную попытку заключить торговый пакт с Москвой, который обе страны сочли бы полезным и выгодным". От торговли с СССР, подчеркивает американская газета „Джорнэл оф коммерс", „мы ничего не проиграем и много можем выиграть". Но ряд представителей правящих кругов США встретил новый миролюбивый шаг Советского правительства в штыки. Так, государственный секретарь США Даллес выступил фактически против расширения советско-американских торговых и экономических связей.

Закоренелые сторонники политики „холодной войны" стараются приуменьшить значение нового советского предложения, являющегося действенным вкладом в оздоровление международной обстановки. Тем самым они разоблачают себя как противников мира.

## Французский народ защищает республику

После прихода к власти во Франции правительства генерала де Голля положение в стране продолжает оставаться напряжённым.

Реакционная военщина, поднявшая 13 мая в Алжире мятеж, направленный своим острием против всех демократических сил Франции, безнаказанно продолжает свою подрывную деятельность против республики и требует установления фашистских порядков в стране. Созданные мятежниками в Алжире, на острове Корсика и в самой Франции, так называемые „комитеты общественного спасения" призывают к уничтожению республиканского строя и к созданию диктаторского правительства. 10 июня алжирский „комитет общественного спасения" потребовал, в частности, чтобы правительство де Голля распустило все политические партии, прежде всего коммунистическую.

Наглые требования заговорщиков вызвали волну негодования французского народа. Выражая его настроения, газета „Либерасьон" подчеркивает, что „республиканской Франции фашисты бросили настоящий вызов" и что патриоты дадут им отпор.

Французский народ объединяет силы, чтобы ликвидировать угрозу республиканскому строю во Франции. По призыву Коммунистической партии Франции по всей стране создаются антифашистские комитеты и комитеты защиты республики. „Сотни тысяч мужчин и женщин,—говорится в резолюции состоявшегося на днях пленума Центрального Комитета французской компартии,—поднялись на мощную демонстрацию в защиту демократии. Это движение продолжает и будет продолжать расти". Залогом победы, подчеркивается в резолюции, должно стать единство рабочего класса, объединение вокруг рабочего класса всех демократических и национальных сил.

**С. Герман.**

## ПО СЛЕДАМ НАШИХ ВЫСТУПЛЕНИЙ

### *„Вот так заготовляют яйцо"...*

Под таким заголовком в газете «Ленинский путь» 25 мая был опубликован фельетон. В нём писалось, что в Воробьевском сельпо заготовительный аппарат и работники сельпо, вместо заготовки яиц и работы среди населения, сидели на местах и ждали, когда принесут к ним в магазины или на склад для продажи яйцо.

Как сообщил редакции секретарь РК КПСС тов. Погожев факты, изложенные в фельетоне, подтвердились. Предложено правлению райпотребсоюза и сельпо устранить этот недостаток и при встречной продаже промышленных товаров под заготовки яйц строго руководствоваться перечнем, утверждённым облисполкомом 15 мая 1958 года.

## В каждый дом—районную газету!

С 1 июля районная газета «Ленинский путь» будет выходить на четырёх страницах и три раза в неделю: среду, пятницу и воскресенье.

Товарищи колхозники и колхозницы, рабочие, служащие и интеллигенция района! Скорее переоформляйте свою подписку, а кто не имеет газеты—выписать её.

В каждый дом—районную газету!

Редактор В. В. Пашков.

Газета "Ленинский путь" выходит два раза в неделю: по четвергам и воскресеньям Адрес редакции: д. Климовское, дом № 31. Телефоны: общий 32, редактора 38.

Биряковская районная типография. Зак. № 99