Пролетарии всех стран, соединяйтесь!

Ленинский путь

Орган Биряковского районного комитета КПСС и районного Совета депутатов трудящихся

Год изд. XXVIII

№ 65 (2003)
СРЕДА
30
ИЮЛЯ
1958 г.

ЦЕНА 15 КОП.

Товарищи колхозники и механизаторы! Ежедневно боритесь за выполнение плана накопления кормов, за создание прочной кормовой базы для общественного животноводства!

Тщательно и своевременно готовьтесь к уборке нового урожая!

ПОВЫСИТЬ ТЕМПЫ НА ЗАГОТОВКЕ КОРМОВ!

Заготовить на стойловый период не менее 26 центнеров грубых и 10 тонн сочных кормов, в том числе по 8 тонн силоса в среднем на корову с тем, чтобы создать для скота сытую зимовку—таково обязательство приняли труженики сельского хозяйства нашего района на 1958 год.

Пример того, как надо выполнять обязательство, показывают члены колхоза «Память Ленина». Они ещё на 25 июля выполнили план заготовки сена на 73 процента. За что райком партии и райсполком присудили ему переходящее Красное знамя.

Быстрыми темпами ведут заготовку сена колхозы имени Кирова, «Путь к коммунизму», имени Ленина. Здесь колхозники не на словах, а на деле борются за создание прочной кормовой базы для общественного животноводства. По 5—6 тонн силоса на корову заложили колхозы «Родина», «Возрождение», «Доброволец», имени Ленина и ряд других.

Самоотверженно трудятся на полях и лугах машинисты и колхозники. В числе передовиков, систематически перевыполняющих нормы выработки, мы видим машинистов конных сенокосилок: В. Г. Антипина из колхоза имени Ленина, скосившего 127 гектаров трав, Н. В. Чекалева и А. М. Хромова из колхоза «Россия», М. П. Клишина из колхоза имени Сталина и многих других, которые с начала сеноуборки скосили до 100 гектаров трав каждый.

Однако целый ряд колхозов позорно отстаёт с заготовкой кормов, сеноуборку ведут черепашьими темпами и тем самым тянут район назад. К числу таких колхозов относятся: «Новый путь», «Ленинский путь», «Авангард», «Организатор», «Путь Ленина» и другие.

Руководители этих колхозов изыскивают всевозможные причины для оправдывания низких темпов работ. Погода, мол, плохая, людей маловато, луга плохие, техники нельзя использовать, трава у нас похуже и т.д.

Но дело не в погоде, а в слабой организации труда и плохом использовании техники. В отсутствии оперативности и организаторской работы с людьми.

При неустойчивой погоде нужна особая оперативность в использовании техники и рабочей силы. Правильно, например, поступают члены колхоза «Доброволец». При выпаде первого дождя 22 июля они сразу же переключились на силосование кормов и за три дня заложили 280 тонн силоса, а как только стала хорошая солнечная погода быстро переключились на уборку сена, что не было сделано в «Новом пути», «Путь Ленина» и в ряде других колхозов. До этого в самый разгар сенокоса в колхозах Никольского сельсовета и «Новый путь» справляли религиозные праздники. Однако к этому безразлично отнеслись и партийные организации. В результате чего они потеряли много дней и позорно отстали с заготовкой сена и силоса.

Прошёл месяц, как указанные колхозы ведут сеноуборку, но на столько здесь низки темпы работ, что план заготовки сена выполнен всего лишь от 19 до 50 процентов. Не оказывает им помощи и МТС. Если не принять решительных мер, то сеноуборка затянется, а этого допустить нельзя.

У тружеников колхозной деревни нет сейчас более важной задачи, как задача заготовки кормов. Долг и обязанность партийных организаций и правлений колхозов мобилизовать все силы и средства, удвоить, утроить темпы заготовки кормов с тем, чтобы до начала уборки хлебов выполнить план заготовки сена и силоса по каждому колхозу.

Красное знамя вручено колхозу „Память Ленина“

День 27 июля для колхозников сельхозартели „Память Ленина“ был радостным днём.

На расширенном заседании правления начальник районной инспекции по сельскому хозяйству тов. Шестунин от имени и по поручению бюро РК КПСС и райисполкома вручил колхозу „Память Ленина“ переходящее Красное знамя, присуждённое за достигнутые успехи на заготовке кормов.

Партийная организация, правление колхоза, бригадиры комплексных бригад заверили РК КПСС и райисполком о том, что они и впредь не уступят первенство в соревновании.

С каждым днём в колхозе всё шире разгорается соревнование среди бригад, машинистов и косцов за успешное завершение сенокоса до начала уборки хлебов. Многие колхозники уже перевыполнили задания. Сейчас они отдают все силы, чтобы больше заготовить кормов для общественного животноводства.

ПО СОВЕТСКОМУ СОЮЗУ

Празднование Дня Военно-Морского Флота СССР

Трудящиеся нашей страны широко отметили День Военно-Морского Флота СССР. Тысячи москвичей приехали со всех концов столицы к берегу Химкинского моря. Празднование началось парадом спортсменов Военно-Морского Флота... На площадках, пирсах, у плавательного бассейна соревновались теннисисты, пловцы, мастера гребли, водомоторного спорта.

... Остался пенистый след, залив пересекают быстроходные катера. За ними проносятся водные лыжники—члены первой в стране секции этого вида спорта.

Одно захватывающее зрелище сменяется другим. В гавани происходит «несчастный случай»—опрокидывается лодка и один из катавшихся скрывается под водой. Эта инсценировка показала работу водолазов спасательной службы.

Ленинградцы заполнили Невские набережные. Отсюда они наблюдали за морским парадом в честь Дня Военно-Морского Флота СССР.

Белоснежный катер адмирала И. И. Байкова проходит мимо тральщиков, бронекатеров, подводных лодок, эсминцев, крейсера «Аврора». Громким матросским «Ура» отвечают моряки на приветствия принимающего парад.

Закончив обход строя кораблей, катер подходит к флагманскому кораблю. Поднявшись на борт флагмана, адмирал Байков обратился с речью к военным морякам и трудящимся города Ленина.

Во второй половине дня флотский праздник был перенесён в Центральный парк культуры и отдыха имени С. М. Кирова. Вечером над праздничной Невой прогремели залпы традиционного салюта.

В Севастопольской бухте состоялся морской парад. Командующий Черноморским флотом адмирал В. А. Касатонов поздравил моряков с Днём Военно-Морского Флота СССР.

Затем начался водно-спортивный праздник. Внимание зрителей привлекли соревнования байдарок и шлюпок, перетягивание каната, фигурное плавание. Присутствующие наблюдали высадку подводного десанта.

Праздник завершился массовым гуляньем, красочным карнавалом на воде.

(ТАСС).

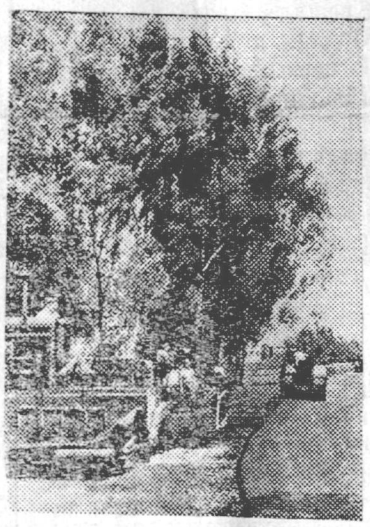

Курская область. *До Октябрьской революции село Калиновка Хомутовского района было типичным уголком нашей царской России.*

Сейчас не узнать эти места. Культурно и зажиточно живут труженики местной сельскохозяйственной артели. В прошлом году, например, колхоз получил пять миллионов рублей дохода. Это позволило правлению артели выделить средства на сооружение хозяйственных и культурно-бытовых помещений, а также на жилищное строительство.

В Калиновке построены электростанция, средняя школа, клуб со зрительным залом на 250 мест, библиотекой и читальным залом, добротные жилые дома для колхозников. Большое внимание уделяется благоустройству села.

На снимке: асфальтирование улиц в селе Калиновка.
Фото О. Сизова.

Фотохроника ТАСС

На строительстве Ангренской грэс

На крупнейшей в Средней Азии Ангренской грэс закончен монтаж третьего турбогенератора. Первые два уже дают промышленный ток предприятиям Ташкентского экономического района.

(ТАСС)

Американские специалисты сельского хозяйства на целинных землях

Группа американских специалистов сельского хозяйства, возглавляемая доктором Шерманом Джонсоном, посетила несколько хозяйств Акмолинской области. Гости проявили большой интерес к освоению целинных земель Приишимской степи. Они узнали, что акмолинцы дают теперь хлеба больше, чем знаменитые житницы—Ставрополье и Кубань, вместе взятые.

В сельхозартели «Победа», Акмолинского района, гости проанализировали баланс, интересовались, что принесло укрупнение артели и преобретение техники. В Шортондинском районе американские учёные побывали на полях, осмотрели полевой стан.

Отвечая на вопросы представителей прессы, доктор Шерман Джонсон заявил:

—Для нас представило большой интерес знакомство с сельским хозяйством целинного Казахстана. Всюду мы видели прекрасные поля, и урожай у вас будет богатый. Есть основание полагать, что этот год создаст вашей стране огромные резервы продовольствия.

(ТАСС).

Выполнили план хлебозаготовок

Колхозы и совхозы Киевской области досрочно выполнили годовой план хлебозаготовок на 100,2 процента. Государству сдано и продано зерна 8 миллионов 74 тысячи пудов, или на 3,8 миллиона пудов больше, чем на эту дату в прошлом году.

Труженики сельского хозяйства Одесской области выполнили план продажи и сдачи хлеба государству (без кукурузы) на 102 процента. Сдано и продано государству в текущем году 30,8 миллиона пудов зерна, в том числе пшеницы 30,3 миллиона пудов.

(ТАСС)

Соревнование
машинистов конных сенокосилок на 28 июля (в гектарах)

Антипин В. Г.—машинист колхоза имени Ленина—127.
Чекалёв Н. В.—машинист колхоза «Россия»—105.
Хромов А. М.—машинист колхоза «Россия»—90.
Пречиский П. Н.—машинист колхоза имени Кирова—72.
Подшивалов В. П.—машинист колхоза «Организатор»—70.
Фокин Н. Н.—машинист колхоза «Организатор»—65.
Романовский И. А.—машинист колхоза «Организатор»—65.
Востров И. И.—машинист колхоза «Память Ленина»—61.

ПРИМЕЧАНИЕ: данные по машиноводителям колхоза имени Кирова на 25 июля.

ВЫПОЛНИТЬ ПЛАН ЗАГОТОВКИ СЕНА ДО НАЧАЛА УБОРКИ УРОЖАЯ!

МАШИНИСТ КОННОЙ СЕНОКОСИЛКИ В. Г. АНТИПИН СКОСИЛ 127 ГЕКТАРОВ ТРАВ. КТО БОЛЬШЕ?

* * * * *

В БОРЬБЕ ЗА ПЕРВЕНСТВО

Вступая в социалистическое соревнование, машинист конной сенокосилки Василий Григорьевич Антипин обязался ежедневно перевыполнять установленное задание.

Совершенствуя свои методы работы на косилке, он с каждым днём увеличивает производительность труда. Работая на сменных лошадях тов. Антипин дневную выработку довёл до 8 гектаров.

Сначала сенокошения Василий Григорьевич на 28 июля скосил 127 гектаров трав.

Стремясь занять первое место в соревновании машинистов сенокосилок района, тов. Антипин взял обязательство: к 1 августа выкосить 150 гектаров трав. Есть уверенность в том, что он свое слово сдержит.

А. Смирнов,
агроном колхоза имени Ленина.

Резервы не используются

В понедельник, 28 июля, день стоял удивительно погожий. Когда мы вошли в деревню Попово сельхозартели «Ленинский путь», тёплые лучи солнца уже полностью заполнили окрестные луга. С южной стороны от деревни виднелось множество копён сена, но их никто не стоговал. В правом краю деревни, усевшись на лужок, о чём-то разговаривали три женщины, а в центре деревни, усердно работая топором, М. А. Тарасовский вставлял косяки в оконный проём своего дома.

—Что это он выдумал в такое время заниматься личными делами,—спросили мы проходившего мужчину. Он посмотрел на Тарасовского и, подавив улыбку, скользнувшую по лицу, многозначительно сказал:

—Болен... Имеет освобождение от колхозной работы.

На задворках крайнего дома, что расположен около дороги, ведущей в Старово, складывала в копны высохшее сено невысокого роста женщина.

—Что вы на меня так смотрите? Ведь сено-то я убираю на своём приусадебном участке.

—А в колхозе вы принимаете какое-нибудь участие?

—Нет. Нянчусь с ребёнком А. П. Серановой, которая работает в райсобесе.

Таких колхозников, которые не принимают участия в заготовке кормов, в артели можно много встретить. Люди есть, а сена убирать некому. Здесь занято на покосе всего лишь 68 человек, в том числе 16 из них работает с предприятий города Вологды.

Характерно то, что и работающие на покосах в большинстве своём не выполняют норм выработки. Добрая половина женщин переходит с сенокоса домой за семь километров. Они поздно выходят на работу и рано её кончают.

Не справляются со своими заданиями и машиноводители конных сенокосилок Ф. Красильников, В. Кондаков, В. Серанов, В. Попов, Н. Шкарин и Л. Шкарин. При норме 3,5 гектара, каждый из них скашивает не более 2,5—3 гектаров трав в день. Отсюда и результат: даже самый лучший машинист Леонид Шкарин и тот скосил трав только 54 гектара.

Отсутствие оперативности и маневренности в заготовке кормов поставило колхоз в трудное положение. При плане 660 тонн, на 25 июля здесь заготовлено сена 128 тонн.

На такое позорное отставание с заготовкой сена остро сказалось и то, что в артели приступили к сенокошению очень поздно: только 7 июля.

Колхозник П. Игольницын рассказывает:

—Сена заготовили мало. Душа болит, а работать не могу—болею. Перед сенокосом мы говорили председателю артели тов. Быкову, что надо в первую очередь косить хорошие, травостойные участки,—не послушался. Теперь получилось, что время убили на плохих участках, а сена нет.

Он прав. На дальних покосах, на урочище «Мостовые», травостой был мал. И неудивительно, что средняя урожайность с этих площадей составила всего лишь 6—7 центнеров сена с гектара.

Плохо помогает в заготовке сена и Спасская МТС, которая не выполняет своих договорных обязательств перед колхозом. По договору она обязана выкосить 50 гектаров трав, но не сделала ни одного.

Сейчас в артели косят клевера, где используются конные сенокосилки. Куда полезнее было бы поставить на эти работы тракторную косилку, а конные использовать на кошении трав.

Попутно следует отметить, что в артели недобросовестно относятся к метанию стогов. Между деревнями Попово и Старово, около речки Поповка, стоят несколько стогов, но они наклонились и вскоре развалятся. В них сено наметано вокруг жидких остожьев и с большими провалами, что ведёт к порче кормов.

Время до хлебоуборки осталось мало, но наверстать упущеное ещё можно. В колхозе есть люди и средства. Не хватает лишь одного—чёткого руководства и оперативности. Правильное использование всех резервов даст возможность артели ликвидировать позорное отставание с заготовкой сена и до начала уборки урожая добиться полного выполнения плана.

В. Никитин.
Колхоз „Ленинский путь"

В помощь старшим

С наступлением летнего периода дел в колхозах очень много. Учитывая, что основная рабочая сила сейчас занята на сенокосе, пионеры и школьники Бирюковской средней школы решили оказать практическую помощь колхозу «Маяк» в прополке кормовых культур.

Работая под руководством учительниц С. И. Верещагиной и К. И. Кирриловской, они за три дня пропололи более гектара турнепса.

С большим старанием на прополке работали Надя Немцева, Нина Борисовская, Зина Харинская, Валя и Тамара Кунташевы, Таня Невзорова, Валя Невзорова и другие.

На заготовке веточного корма неплохо поработали Надя Немцева и Люся Маркова, которые навязали и сдали колхозу по 200 веников.

А. Романовская,
бригадир колхоза „Маяк".

Достойный пример

Валентин Волков в этом году окончил Бирюковскую среднюю школу и получил аттестат зрелости.

До поступления на учёбу в высшее учебное заведение он решил оказать помощь колхозникам в заготовке кормов.

С первых дней сенокошения В. Волков работает на косьбе трав наравне с остальными членами сельхозартели. Ещё на 25 июля им было скошено на конной сенокосилке 60 гектаров трав.

В. Кузьмина.

Соревнование бригад

Вторая и третья полеводческие бригады сельхозартели „Возрождение" соревнуются между собой на заготовке кормов.

По данным на 25 июля во второй бригаде было скошено 41,6 процента к плану, а в третьей—48,3.

Впереди по заготовке сена идёт вторая бригада, а по закладке силоса —третья.

С каждым днём колхозники этих бригад наращивают темпы сеноуборки и стараются выйти в число передовиков.

Колхозники второй полеводческой бригады А. Левинский, В. Левинский, П. Левинский, А. Пронина, А. Кряжева и С. Бурмагина на уборке сена ежедневно перевыполняют нормы выработки.

В третьей бригаде хорошо работают Е. Першина, П. Зубакина, А. Пронин и Л. Пронина.

Н. Бирюков,
зав. кабинетом политпросвещения.

НА СЕНОКОШЕНИИ РАБОТАЮТ ВСЕ

Вступая в сеноуборку, правление колхоза «Родина» глубоко продумало меры материальной заинтересованности колхозников. Основную и дополнительную оплату труда поставили в зависимость от заготовленного сена. До каждой бригады и колхозника довели конкретные задания. Кто больше заготовит сена, тот больше и получит его.

Понимая это, колхозники с первых дней сеноуборки самоотверженно трудятся на лугах и полях.

Ещё на 25 июля колхозницы А. В. Шестакова, Г. В. Шестакова, А. И. Шестакова, М. В. Шестакова, А. А. Дудина и А. Ф. Шестакова скосили и заготовили сена с площади 7—8 гектаров каждая. Они ежедневно перевыполняют нормы выработки.

Замечательно трудятся в нашем колхозе и престарелые колхозники. Правление колхоза и партийная организация через районную газету хотят отметить наших, самых трудолюбивых стариков - колхозников: А.В. Дудина, А.А. Артюгина, инвалида Отечественной войны Н.Н. Шестакова и Н.А. Шестакова, которые честно и добросовестно работают в колхозе со дня коллективизации.

Нынче с начала сеноуборки каждый из них скосил и убрал сена с площади 6—7,5 гектаров.

А. Линьков,
секретарь парторганизации.

Почему отстаёт колхоз „Новый путь?"

Колхоз «Новый путь» в начале сеноуборки допустил раскачку, затем в первой, во второй декаде июля и в пятой пятидневке не выполнил своё плановое задание по заготовке сена. Казалось бы правление колхоза и партийная организация должны были принять меры к усилению темпов сеноуборки и наверстать упущенное. Но здесь этого не произошло. Колхоз попрежнему отстаёт и тянет весь район назад.

Одной из основных причин, что заготовка сена и силосование кормов ведётся преступно медленными темпами является и то, что здесь до сих пор всё ещё в работу не включена техника, плохо организован труд, а учёт скошенных и убранных площадей ведётся без обмера, на глазок. Из пяти конных сенокосилок две простаивают.

На 27 июля скошено вручную 107 гектаров. Все работы производятся вручную. Даже на обвозке сена лошади не используются. Копны обнашиваются вручную. На это много уходит времени. В результате крайне медленно идёт сушка и уборка сена. За 20 дней в колхозе заготовлено сена по 20,5 центнера на работающего вместо 62 центнеров, предусмотренных рабочим планом.

В первой и во второй бригадах, которыми руководят тт. Кузнецов и Беляев, показатели ещё ниже. Здесь за 20 дней скошено и убрано на каждого работающего по 2,5 гектара трав и заготовлено сена по 15 центнеров—в первой бригаде и по 19—во второй. Это меньше чем по 1 центнеру на человека в сутки.

Если такими темпами заготовлять сено и дальше, то потребуется ещё больше 40 дней для завершения сеноуборки.

В учёте труда и обмера скошенных площадей в колхозе допускаются вопиющие безобразия. Бригадиры ежедневно работу не принимают от колхозников, а оценивают их труд на глазок.

Бригадиры учётом себя не утруждают. Трудодни начисляют колхозникам не с фактически убранной площади, а с описей колхоза, без обмера. Из-за такого учёта на 20 процентов завышены работы и допущено большое разбазаривание трудодней. Например, с фактически убранной площади сена по нормам выработки надо начислять по 1,3 трудодня, а начисляли по 1,7, созданные звенья здесь числятся только на бумаге, так как учётом их труда никто не занимается.

Сколько заготовлено сена в колхозе? Никто не знает. И это только потому, что бригадир и сам председатель колхоза тов. Данилов учёт заготовленного сена ведут без обмера, ставят по 6 центнеров с одного гектара и баста. «Что там мерять, рассуждают руководители колхоза, на наших лугах урожай больше 6 центнеров не бывает». Беззаботно здесь отнеслись и к закладке силоса, выполнив план на 6,6 процента и на этом прекратили силосование.

Правление колхоза, коммунисты, комсомольцы и все колхозники должны понять, что низкие темпы их работы ставят под угрозу срыва обеспечение кормами общественное животноводство и дальнейшее повышение его продуктивности. Затяжка сенокоса может привести и к затяжке уборки урожая. Вот почему правлению колхоза и парторганизации нужно принять решительные меры, чтобы исправить положение и закончить сенокос до начала уборки хлебов.

Ф. Погожев.
Колхоз „Новый путь".

ВАРИЩИ ДОЯРКИ! БЕРИТЕ ПРИМЕР С З. ЖДАНОВОЙ, ДОБИВШЕЙСЯ НАДОЯ ПО 12,5 КИЛОГРАММОВ МОЛОКА ОТ КОРОВЫ В СУТКИ!

★ ★ ★

Соревнование колхозов района по надою молока 20 по 25 июля 1958 года
(в килограммах на корову)

КОЛХОЗЫ	Надоено молока	в сравнении с предыдущ. 5-дневкой
роволец	40,4	—3,0
ени Кирова	39,4	—3,5
инский путь	38,7	—0,7
рождение	38,1	—0,4
XX партсъезда	36,4	+0,3
ть Ленина	35,6	—3,1
арник	33,6	—6,8
ени Сталина	32,4	—
ени Ленина	32,4	+1,4
анизатор	32,0	—3,0
ссия	31,3	—1,1
беда	31,0	—1,6
нгард	31,0	—
ть к коммунизму	30,6	—
мять Ленина	29,9	+0,2
хановец	29,6	—2,9
дина	29,3	—0,8
ени Калинина	27,7	—0,6
льшевик	25,9	—0,5
як	24,0	—1,8
рошиловец	21,6	+1,6
вый путь	21,4	—0,1
ого по району	**31,8**	**—1,2**

Примечание: + больше, — меньше.

Приводимая сводка свидетельствует о том, что за пятидневку в 15-ти колхозах района допущено снижение надоев молока. В сельхозартелях „Ударник", имени Кирова, „Путь Ленина", „Доброволец" и „Организатор" надои молока снизились от 6,8 до 3,0 килограммов на корову.

Такое резкое снижение ставит под угрозу срыва выполнение месячного обязательства по надою молока.

Этого допустить ни в коем случае нельзя.

Правильная организация пастьбы скота, обильная зелёная подкормка и хороший уход за животными—решает успех дела в повышении продуктивности коров. Правлениям колхозов и партийным организациям следует повседневно руководить животноводством, ибо от этого будет зависеть дальнейшее повышение экономического состояния колхозов.

Успех Зинаиды Ждановой

Доярка З. И. Жданова хорошо работала и раньше, но ещё лучше стала трудиться после решения июньского Пленума ЦК КПСС, которое открыло перед колхозом большие возможности по подъёму экономики. Зинаида Ивановна в июле добилась среднесуточного надоя молока от каждой коровы по 12,5 килограммов.

Как она добилась этого успеха? Прежде всего благодаря обильной подкормке коров. Зелёная подкормка коровам даётся два раза в сутки. Для этой цели используются естественные травы и клевер. В жаркую погоду скот пасётся ночью. Коровы вволю обеспечены кормами и водой на пастбище и на дворе.

Зинаида Ивановна не успокаивается на достигнутом. Взяв обязательство надоить в 1958 году по 2500 килограммов молока от каждой коровы, она настойчиво борется за его выполнение, прилагает все силы к тому, чтобы сохранить за собой первенство среди доярок колхоза

Товарищи доярки! Берите пример с Зинаиды Ждановой!

Причины отставания

За шесть месяцев текущего года в колхозе «Авангард» надоено молока по 512,9 килограммов на корову. Это очень мало. Плохо выполняется план надоя молока в июле месяце: за 25 дней надоено по 156 килограммов от коровы.

Возможности для поднятия надоев молока здесь есть: много посеяно однолетних на зелёный корм, хороший выпас, установлена высокая дополнительная оплата, все работники обеспечены спецодеждой. Однако продуктивность коров не повышается.

Главная причина низких надоев молока состоит в том, что здесь не придаётся необходимого значения правильной организации пастьбы и зелёной подкормке. Пастбище используется без определённого плана. Пастух Никольского двора А. Сотникова плохо пасёт коров. Она ежедневно загоняет их на одно и то же место, хотя пастбище уже стравлено и травы совершенно нет, а рядом трава хоть коси, но туда коров не гоняет. Не лучше относится к своим обязанностям пастух и Пепельниковского двора Ю. Маркова. Здесь коровы стоят около завора за деревней по 3—4 часа.

Очень плохие пастбища выделены для коров Мелинского двора. Здесь коров пасут по лесу и по болотам. А 22 коровы, принадлежащие колхозникам, деревень Павлово и Жилино, пасутся на полях колхоза.

Недобросовестно относятся к своим обязанностям доярки Никольского и Пепельниковского дворов. Они очень мало заготовляют травы для подкормки, не используют однолетние травы.

Плохо контролирует работу доярок заведующий животноводством тов. Ушаков. Он редко бывает на фермах и не проводит никакой массово-разъяснительной работы среди доярок. На дворах нет показателей по надою молока, нет плановых заданий. Совещания по итогам работы проводятся редко. Вот почему здесь очень низкие надои молока.

Н. Паутова.
Колхоз „Авангард".

Рейд проверки сливочных отделений

Молоко поступает порченое

Вечером, 28 июля, к Бирюковскому сливочному отделению один за другим стали подъезжать молоковозчики сельхозартелей «Россия», «Ленинский путь» и «Маяк». Как по команде, вскоре заработал движок и организованно началась приёмка молока и его пропуск через сепаратор.

Заведующая сливочным отделением Анна Ивановна Кулакова на этот раз работает за двоих: за заведующего и за лаборанта, но не обижается на трудности. На все вопросы возчиков молока она давала чёткие и ясные ответы.

—Наше сливочное отделение,—говорит она,—отвечает всем требованиям. Помещение новое, стены, как видите, оштукатурены и побелены. Котлован ледника зацементирован. Если в начале года молоко пропускалось через сепаратор вручную, то сейчас труд молоковозчиков облегчен. С установкой движка, пропускаемость молока ускорилась.

Сейчас от колхозного сектора на это сливочное отделение поступает не менее 1370 килограммов молока в сутки, но очень мало от индивидуальных сдатчиков. Это можно объяснить только тем, что работники сливочного отделения ещё недостаточно ведут работы среди населения по сдаче молока в госзакуп. Правда, активно участвует в продаже молока государству колхозник сельхозартели «Россия» Александр Дмитриевич Никифоров, который заключил договор с механмаслозаводом на 500 килограммов и уже близок к его выполнению. Но его пример не подхвачен другими хозяйствами.

Сдают молоко в госзакуп С. Суханин, И. Кунташев, Н. Тараканова, П. Теремова и другие, но не сдали в госзакуп ни одного килограмма такие товарищи, как Г. Коносов, Н. Шумилов, И. Кузнецов, И. Никитин, А. Романовская, Е. Колпакова, Н. Проскуряков и многие другие.

Являясь руководящими товарищами и членами правления «Маяк», эти товарищи обещали сдавать молоко, но сами ни с места.

—По нашему сливочному отделению,—заявляет тов. Кулакова,—лучше всех поступает молоко с участка Спасское сельхозартели «Ленинский путь». Молоко там всегда в чистой таре и в хорошем состоянии.

Хочется пожелать, чтобы таких участков было больше, так как с остальных скотных дворов и ферм молоко поступает не всегда хорошее. С участка Вотчина, например, недавно поступило 135 килограммов молока, но оно было сквашено и направлено обратно в колхоз.

Казалось бы, правление сельхозартели «Россия» сделает из этого соответствующие выводы, однако этого не случилось. Вскоре после этого недоброкачественная продукция была доставлена в отделение с участка Алексеево (молоковозчик Н. Кладовщиков). Из 85 килограммов молока, доставленного им, 38 оказалось с водой, а 47—сквашено.

Нередки случаи, когда и с других участков этого колхоза продукция поступает недоброкачественная. Молоко временами бывает загрязнённое и от него пахнет навозом. Жирность молока низкая.

Порча продукции получается лишь потому, что на фермах колхозов доярки не имеют халатов, марли, вымя у коров не подмывают и не обтирают перед дойкой. Правления артелей знают об этом, однако мер никаких не принимают.

Такое положение в дальнейшем не должно быть терпимым.

В. Никитин, Р. Дианова.

На партийные темы

В одном лесном посёлке...

Ширбуйский лесопункт Бирюковского леспромхоза «Облтоппрома» расположен на левом берегу реки Вотча, при впадении в неё речки Ширбуй.

Несколько лет тому назад там была лесная глушь и не было ни одной лесной избушки. Но с 1954 года началось освоение лесного массива, а вместе с ним и строительство За это время построены три общежития, пекарня, магазин, баня, школа, медпункт и красный уголок. Только лишь в прошлом году на капитальное строительство лесоучастка было отпущено 150 тысяч рублей.

Кроме нового строительства, леспромхоз оснащается новой техникой. В минувшем году, например, в леспромхоз поступило два новых трелёвочных трактора «ТДТ—40», четыре бензомоторные пилы «Дружба», электростанция «ПЭС-12-200». Средства, вложенные в технику, составляют сумму около 150 тысяч рублей.

В настоящее время в Ширбуйском лесопункте проживает около 100 человек населения и все они живут неплохо. В квартирах у рабочих имеются свои радиоприёмники «Родина». Все рабочие являются подписчиками на газеты и журналы.

На заботу Коммунистической партии и Советского правительства о тружениках леса, рабочие отвечают практическими делами, повышением производительности труда. В 1957 году по сравнению с предшествующим рост заготовки древесины вырос на 55 процентов. В этом году коллектив Ширбуйского лесопункта взял обязательство выполнить годовой план лесозаготовок по всем показателям к 41-й годовщине Великого Октября. Объём лесозаготовок по сравнению с 1956 годом возрастёт вдвое.

Хороших показателей коллектив леспромхоза добился по снижению себестоимости продукции и накоплению прибылей. Если в 1956 году получено прибылей 57 тысяч рублей, в 1957 году—134 тысячи, то за первое полугодие текущего года — 309 тысяч рублей или рост по сравнению с 1956 годом в шесть раз. Этих показателей леспромхоз добился благодаря самоотверженной работы передовых рабочих.

Основную роль на производстве занимают коммунисты. Так, кандидат в члены КПСС Николай Мастеров руководит малой комплексной бригадой. Бригада в количестве 9 человек систематически перевыполняет дневные нормы выработки. Замечательно трудится кандидат партии Николай Мурин. Он за половину июля заготовил ручным способом 60 плотных кубометров леса.

Администрация лесиромхоза, партийная организация и местный рабочий комитет лучших лесорубов и возчиков заносит на Доску почёта, отмечает в стенной печати, награждает их денежными премиями и ценными подарками, выдаёт Почетные грамоты.

Наряду с некоторыми производственными успехами в работе предприятий имеются и ряд существенных недостатков. И в этом во многом повинна партийная организация.

Всё ещё плохо поставлена массово-политическая работа. Лекции и доклады на международные темы не ставятся, стенная газета выпускается от случая к случаю, лозунгов и плакатов в общежитиях, в красном уголке и в посёлке недостаточно.

Очень плохо с кинообслуживанием рабочих Ширбуйского лесопункта. За последние два года там ни разу не демонстрировались фильмы. Для того, чтобы посмотреть кинокартину, рабочие и их семьи вынуждены идти за 5 километров в Шиченгский лесопункт или же в Чучковский сельский клуб за 17 километров.

В течение двух лет партийная организация неоднократно ставит вопрос перед отделом культуры райисполкома, чтобы включили в маршрут кинообслуживания Ширбуйский лесопункт, но они нашей просьбы не выполняют.

Партийная организация не добилась ещё и того, чтобы все коммунисты аккуратно и своевременно выполняли партийные поручения. Например, в прошлом году Н. Кузнецов и А. Тимин райкомом КПСС были утверждены пропагандистами кружков текущей политики, но они отнеслись к этому важному поручению не по партийному: провели по нескольку занятий и на этом работу кружков прекратили.

Парторганизация со своей стороны примет меры к устранению недостатков, но мы требуем и от отдела пропаганды и агитации РК КПСС оказать нам помощь по ряду затронутых вопросов.

П. Загладкин,
секретарь парторганизации леспромхоза.

В райкоме КПСС и райисполкоме

Об учреждении переходящего Красного знамени для передового сельпо

Учитывая всё возрастающую роль потребкооперации и в целях коренного улучшения её работы, бюро райкома КПСС и исполком районного Совета депутатов трудящихся постановили:

1. Учредить переходящее Красное знамя райкома КПСС и райисполкома для передового сельпо.

2. Утвердить условия социалистического соревнования сельпо.

3. Переходящее Красное знамя присуждать ежеквартально по представлению материалов правлением райпотребсоюза, райкомом профсоюза работников госторговли и потребкооперации и райпланом.

4. Обязать правления райпотребсоюза и сельпо, сельские Советы, партийные организации и райком союза работников госторговли и потребкооперации развернуть массовое социалистическое соревнование среди всех работников прилавка, общественного питания, хлебопечения и заготовок за выполнение и перевыполнение планов и заданий, за хорошее и отличное обслуживание трудящихся.

5. Обязать редакцию газеты «Ленинский путь» шире и полнее освещать ход социалистического соревнования работников потребительской кооперации района.

Условия социалистического соревнования сельпо райпотребсоюза

Победителем в социалистическом соревновании считать сельпо, добившееся за квартал:

1. Наибольшего перевыполнения плана розничного товарооборота и оборота общественного питания.

2. Выполнения плана заготовок сельхозпродуктов и сырья.

3. Выполнения плана накоплений средств и экономии издержек обращения и производства против плана.

4. Выполнения плана подготовки кадров, кооперирования населения и сбора паевых взносов.

5. Организации бесперебойной торговли товарами первой необходимости, содержания торгово-производственной сети в хорошем санитарном состоянии и культурного обслуживания потребителей.

6. Ликвидации товарных потерь сверх норм естественной убыли, а также хищений и растрат.

Установить для сельпо, занявшего первое место в соревновании денежные премии:

продавцу магазина—150 рублей;
повару—150 рублей;
пекарю—150 рублей;
председателю сельпо—200 рублей;
завторгу сельпо—100 рублей;
заместителю председателя сельпо по заготовкам—100 рублей;
старшему бухгалтеру сельпо—100 рублей.

★

Калининская область. *В ответ на постановление ЦК КПСС и Совета Министров СССР об увеличении производства, расширении ассортимента и улучшении качества детской одежды и обуви коллектив кимрской обувной фабрики „Красная звезда“ нарощивает темпы работ. В текущем году здесь будет выпущено 1.814.000 пар красивой и добротной детской обуви. Фабрика оснащена первоклассной отечественной техникой.*

На снимке: работник отдела технического контроля М. И. Кудряшева принимает готовую детскую одувь.

Фото Н. Чамова.

Фотофроника ТАСС

Выпуск молодых специалистов

Тотемский лесотехнический техникум в этом году выпустил 83 молодых специалиста для работы в лесозаготовительной промышленности. Все молодые специалисты техники-технологи и техники-строители успешно защитили дипломные проекты и сейчас разъезжаются для работы на предприятия. Выступающие на выпускном вечере учащиеся Золотков В., Ракитин В. и другие, от имени всех выпускников заверили коллектив преподавателей и учащихся техникума, что они отдадут все свои силы и знания для развития лесной промышленности, для ещё большего расцвета нашей могучей Родины.

В этом году техникум проводит большой набор учащихся с семилетним образованием и в два раза больше принимается учащихся с десятилетним образованием.

Учащиеся школ Вологодской области и других областей подают заявления о приёме в техникум. Многие поступают в техникум, имея производственный стаж работы 2—3 года. У молодёжи всё больше стремления учиться, получить техническую специальность.

У нас в советской стране для молодёжи широко раскрыты двери учебных заведений.

Котцов,
директор техникума.

ТАСС СООБЩАЕТ...

Наводнение в Монголии

Из Улан-Батора сообщают о сильном наводнении в северных районах МНР. Затоплены пастбища и отдельные населённые пункты в Чойбалсанском, Хотейском и Центральном аймаках. В Улан-Баторе район города, где расположены теплоэлектроцентраль, промышленный комбинат и рабочий посёлок отрезан от центра. В ряде мест нарушено железнодорожное и автомобильное сообщение. Повреждены линии электропередачи. Потоки вод, прорвавшиеся в центр города, залили подвалы многих домов, склады, затопили отдельные районы. Сейчас проводится эвакуация жителей из этих мест.

Ущерб, причинённый наводнением только в Улан-Баторе, исчисляется уже миллионами тугриков.

Для борьбы с наводнением и его последствиями Совет Министров МНР образовал специальную правительственную комиссию.

По следам наших выступлений

«В паутине своих пороков»

Под таким заголовком в районной газете «Ленинский путь» № 58 от 13 июля был помещён фельетон, в котором бичевались пороки Виктора Попова.

Оперативный уполномоченный отдела милиции райисполкома тов. Власов сообщил редакции, что за мелкое хулиганство В. Попов осуждён народным судом на 15 суток ареста.

Письмо в редакцию

Нарушитель

В сельхозартели «Победа» колхозник Верещагин долгое время не работал, но в начале сенокоса вернулся в колхоз. Видите ли ему потребовалось накосить сена для своей коровы.

Раз вернулся в колхоз, то работать надо по-честному. Но не таков Верещагин. Он сразу, с первых дней, стал нарушать Устав сельхозартели. После работы накладёт ондрец колхозного сена и везёт домой. Таким образом он навозил уже много сена на свой сарай.

Куда смотрит правление колхоза, почему не причимает мер?

Колхозники деревни Борщевка.

М. Шолохов.

СУДЬБА ЧЕЛОВЕКА

Но вот уже лесок над озером, наши бегут к машине, а я вскочил в этот лесок, дверцу открыл, упал на землю и целую её, и дышать мне нечем...

Молодой парнишка, на гимнастёрке у него защитные погоны, каких я ещё в глаза не видал, первым подбегает ко мне, зубы скалит: „Ага, чёртов фриц, заблудился?“ Рванул я с себя немецкий мундир, пилотку под ноги кинул и говорю ему: „Мылый ты мой губошлёп! Сынок дорогой! Какой же я тебе фриц, когда я природный воронежец? В плену я был, понятно? А сейчас отвяжите этого борова, какой в машине сидит, возьмите его портфель и ведите меня к вашему командиру“. Сдал я им пистолет и пошёл из рук в руки, а к вечеру очутился уже у полковника—командира дивизии. К этому времени меня и накормили, и в баню сводили, и допросили, и обмундирование выдали, так что явился я в блиндаж к полковнику, как и полагается, душой и телом чистый и в полной форме. Полковник встал из-за стола, пошёл мне навстречу. При всех офицерах обнял и говорит: „Спасибо тебе, солдат, за дорогой гостинец, какой привёз от немцев. Твой майор с его портфелем нам дороже двадцати языков. Буду ходатайствовать перед командованием о представлении тебя к правительственной награде“. А я от этих слов его, от ласки, сильно волнуюсь, губы дрожат, не повинуются, только и мог из себя выдавить: „Прошу, товарищ полковник, зачислить меня в стрелковую часть“.

Но полковник засмеялся, похлопал меня по плечу: „Какой из тебя вояка, если ты на ногах еле держишься? Сегодня же отправлю тебя в госпиталь. Подлечат тебя там, подкормят, после этого домой к семье на месяц в отпуск съездишь, а когда вернёшься к нам,—посмотрим, куда тебя определить“.

И полковник и все офицеры, какие у него в блиндаже были, душевно попрощались со мной за руку, и я вышел окончательно разволнованный потому, что за два года отвык от человеческого обращения. И заметь, браток, что ещё долго я, как только с начальством приходилось говорить, по привычке невольно голову в плечи втягивал, вроде боялся, что ли, как бы меня не ударили. Вот как образовали нас в фашистских лагерях...

Из госпиталя сразу же написал Ирине письмо. Описал всё коротко, как был в плену, как бежал вместе с немецким майором. И, скажи на милость, откуда эта детская похвальба у меня взялась? Не утерпел-таки, сообщил, что полковник обещал меня к награде представить...

Две недели спал и ел. Кормили меня помалу, но часто, иначе, если бы давали еды вволю, я бы мог загнуться, так доктор сказал. Набрался силёнок вполне. А через две недела куска в рот взять не мог. Ответа из дома нет, и я, признаться, затосковал. Еда и на ум не идёт, сон от меня бежит, всякие дурные мыслишки в голову лезут... На третьей неделе получаю письмо из Воронежа. Но пишет не Ирина, а сосед мой, столяр Иван Тимофеевич. Не дай бог никому таких писем получать!.. Сообщает он, что ещё в июне сорок второго года немцы бомбили авиазавод и одна тяжёлая бомба попала прямо в мою хатёнку. Ирина и дочери как раз были дома... Ну, пишет, что не нашли от них и следа. а на месте хатёнки—глубокая яма... Не дочитал я в этот раз письмо до конца. В глазах потемнело, сердце сжалось в комок и никак не разжимается. Прилёг я на койку, немного отлежался, дочитал. Пишет сосед, что Анатолий во время бомбёжки был в городе. Вечером вернулся в посёлок, посмотрел на яму и в ночь опять ушел в город. Перед уходом сказал соседу, что будет проситься добровольцем на фронт. Вот и всё.

Когда сердце разжалось и в ушах зашумела кровь, я вспомнил, как тяжело расставалась со мною моя Ирина на вокзале. Значит, ещё тогда подсказало ей бабье сердце, что больше не увидимся мы с ней на этом свете. А я её тогда оттолкнул .. Была семья, свой дом, всё это лепилось годами, и всё рухнуло в единый миг, остался я один. Думаю: „Да уж не приснилась ли мне моя нескладная жизнь?“ А ведь в плену я почти каждую ночь, про себя, конечно, и с Ириной и с детишками разговаривал, подбадривал их, дескать, я вернусь, мои родные, не горюйте обо мне, я—крепкий, я выживу, и опять мы будем все вместе... Значит, я два года с мёртвыми разговаривал?!

Рассказчик на минуту умолк, а потом сказал уже иным, прерывистым и тихим голосом:

—Давай, браток, перекурим, а то меня что-то удушье давит.

Мы закурили. В залитом полой водою лесу звонко выстукивал дятел. Всё так же лениво шевелил сухие серёжки на ольхе тёплый ветер: всё так же, словно под тугими белыми парусами, проплывали в вышней синеве облака, но уже иным показался мне в эти минуты скорбного молчания безбрежный мир, готовящийся к великим совершениям весны, к вечному утверждению живого в жизни.

Молчать было тяжело, и я спросил:

—Что же дальше?

—Дальше-то?—нехотя отозвался рассказчик.—Дальше получил я от полковника месячный отпуск, через неделю был уже в Воронеже. Пешком дотопал до места, где когда-то семейно жил. Глубокая воронка, налитая ржавой водой, кругом бурьян по пояс... Глушь, тишина кладбищенская. Ох, и тяжело же было мне, браток! Постоял, поскорбел душою и опять пошёл на вокзал. И часу оставаться там не мог, в этот же день уехал обратно в дивизию.

Но месяца через три и мне блеснула радость, как солнышко из-за тучи: нашёлся Анатолий.

(Продолжение следует.
Начало в номерах 55—64)

Редактор В. В. Пашков.

Газета выходит три раза в неделю: по воскресеньям, средам и пятницам

АДРЕС РЕДАКЦИИ: д. Климовское, дом 31. Телефоны: редактора—38, зам. редактора—62, отделов: сельского хозяйства, писем и массовой работы—32.

зак. № 124 Биряковская районная типография. Тираж 1300 экз