Пролетарии всех стран, соединяйтесь!

Ленинский путь

Орган Бирюковского районного комитета КПСС и районного Совета депутатов трудящихся

Год изд. XXIV

№ 83 (2021)
СРЕДА
10
СЕНТЯБРЯ
1958 г.

ЦЕНА 15 КОП.

Сегодня в номере

П. Богачев. Работа парторганизации пущена на самотёк (2-й стр.)

Л. Медведева. Организованно начать учебный год в комсомольском политпросвещении (2-я стр.)

В. Никитин. Без труда— не вытащишь и рыбку из пруда (3-я стр.)

К. Митрофанова. Создать семенные фонды (3-я стр.)

В райкоме КПСС и райисполкоме и передовики соревнования (3-я стр.)

В. Абрамов. Наши показатели (4-я стр.)

Подборка. По нашему району и области (4-я стр.)

ИНФОРМАЦИОННОЕ СООБЩЕНИЕ

О Пленуме Центрального Комитета Коммунистической партии Советского Союза

5 сентября 1958 года состоялся Пленум Центрального Комитета Коммунистической партии Советского Союза.

Пленум ЦК обсудил вопрос о созыве внеочередного XXI съезда КПСС для рассмотрения контрольных цифр развития народного хозяйства на 1959—1965 г.г. и принял соответствующее постановление, которое сегодня публикуется.

Пленум ЦК освободил т. Булганина Н. А. от обязанностей члена Президиума ЦК КПСС.

★ ★ ★

О созыве внеочередного XXI съезда КПСС

ПОСТАНОВЛЕНИЕ ПЛЕНУМА ЦК КПСС, ПРИНЯТОЕ 5 СЕНТЯБРЯ 1958 ГОДА

1. Созвать внеочередной XXI съезд КПСС 27 января 1959 года с повесткой дня: «Контрольные цифры развития народного хозяйства СССР на 1959—1965 г. г.».

Утвердить докладчиком Первого секретаря ЦК КПСС тов. Хрущева Н. С.

Тезисы доклада о контрольных цифрах развития народного хозяйства СССР на 1959—1965 г.г. опубликовать в печати.

2. Установить следующие нормы представительства на XXI съезд КПСС: один делегат с решающим голосом на 6000 членов партии и один делегат с совещательным голосом на 6000 кандидатов в члены партии.

3. Делегаты на XXI партийный съезд избираются, согласно Уставу партии, закрытым (тайным) голосованием. От парторганизаций областей, краев и автономных республик РСФСР делегаты избираются на областных, краевых партийных конференциях. В других союзных республиках выборы делегатов на съезд партии производятся на областных партийных конференциях или на съездах компартий союзных республик—по усмотрению ЦК компартий союзных республик.

Коммунисты, состоящие в партийных организациях Советской Армии, Военно-Морского Флота, внутренней и конвойной охраны МВД СССР и пограничных частей, избирают делегатов на XXI съезд партии вместе с остальными партийными организациями на областных, краевых партконференциях или съездах компартий союзных республик.

Коммунисты, состоящие в партийных организациях частей Советской Армии и Военно-Морского Флота, находящихся за границей, избирают делегатов на XXI съезд партии на партийных конференциях соответствующих войсковых соединений.

4. Для выборов делегатов на XXI съезд КПСС и обсуждения тезисов доклада о контрольных цифрах развития народного хозяйства СССР на 1959—1965 г.г. провести в декабре 1958 года и первой половине января 1959 года областные, краевые партийные конференции и съезды компартий союзных республик.

ОЗНАМЕНУЕМ XXI СЪЕЗД ПАРТИИ НОВЫМИ ТРУДОВЫМИ ПОБЕДАМИ!

Трудящиеся района приветствуют решение Пленума ЦК КПСС

★ ★ ★

Наш подарок XXI съезду партии

Весть об открытии XXI внеочередного съезда партии всколыхнула всех членов нашей сельхозартели.

Где бы ни работали колхозники: в поле, на току, на животноводческой ферме—всюду одни и те же разговоры о предстоящем двадцать первом съезде партии. Каждый труженик хорошо понимает, что на съезде Коммунистическая партия примет программу дальнейшего развития народного хозяйства в нашей стране на 1959—1965 гг., на более мощное развитие сельскохозяйственного производства.

На все заботы партии и правительства наш народ отвечает практическими делами. Вот и сейчас, готовясь достойно встретить это историческое событие, колхозники усиливают производственную активность в решении всех стоящих перед артелью задач.

Колхозники много приложили труда, чтобы в этом году пустить в ход свою электростанцию. Сейчас она работает и даёт ток на производственные нужды—для сушки, очистки, сортировки зерна.

Пуск в ход электростанции—это наш подарок предстоящему XXI внеочередному съезду партии.

А. Хайдуков,
председатель колхоза „Доброволец".

УСИЛИМ ТРУДОВОЕ НАПРЯЖЕНИЕ

Постановление Пленума Центрального Комитета КПСС об открытии XXI внеочередного съезда партии встречают труженики артели с большой радостью и всеобщим одобрением.

Благодаря постоянной заботе партии и правительства, жизнь в нашей стране из года в год становится лучше и зажиточнее.

Отвечая практическими делами на предстоящий съезд партии, колхозники усиливают производственную активность в решении задач по уборке урожая, обмолоту и расстилу льна, по засыпке семян, по выполнению обязательств перед государством.

Для разъяснения колхозникам о предстоящем XXI съезде партии и в связи с этим о задачах членов артели, на днях состоится открытое партийное собрание и будет проведён агитколлектив.

Н. Беляков, счетовод колхоза „Победа".

800 кубометров леса сверх плана

Готовясь достойно встретить XXI съезд Коммунистической партии Советского Союза, лесозаготовители леспромхоза совнархоза с каждым днём усиливают трудовое напряжение, принимают все меры для досрочного выполнения производственных планов.

Так, план августа предприятием выполнен на 100,5 процента, в том числе Мольским лесопунктом—100,9 процента и Большедворским —на 100,1.

Ознакомившись с постановлением Пленума ЦК КПСС, коллектив рабочих, инженерно-технических работников и служащих обязался сентябрьское задание перевыполнить и дать сверх плана 800 кубометров древесины, а всего за третий квартал дать дополнительно Родине 1500 кубометров леса.

Нет сомнения в том, что коллектив предприятия своё обязательство выполнит.

Н. Митяков,
начальник планового отдела Бирюковского леспромхоза.

ПО РОДНОЙ СТРАНЕ

Херсонская область. *Скадовский район занял первое место в области по строительству колхозных клубов и Домов культуры.*

Сейчас очаги культуры имеются в сорока населённых пунктах. Идёт строительство клубов на полевых станах и в бригадах колхозов.

В сельхозартели „Советская Украина" построен новый Дом культуры имени Ильича со зрительным залом на 450 мест, комнатами для занятий художественной самодеятельности и библиотекой с читальным залом.

На снимке: новый Дом культуры имени Ильича в колхозе „Советская Украина".
Фото Ю. Лихуты.

Фотохроника ТАСС.

К 130-летию со дня рождения Л. Н. Толстого

В школах и библиотеках, в красных уголках, избах-читальнях городов и сёл Орловской области проходят толстовские чтения книг и литературные вечера.

В Орловской библиотеке имени Н. К. Крупской открылась выставка, посвящённая жизни и творчеству писателя.

Жизнь Л. Н. Толстого была тесно связана с орловщиной. Он часто приезжал в гости к И. С. Тургеневу, ходил с ним ив охоту, навещал бедняков, работал на полях.

В 1898 году Толстой открыл и содержал на свои средства ряд бесплатных столовых для голодающих крестьян.

Крупнейшая домна построена за 8 месяцев

6 сентября на заводе «Криворожсталь» была задута крупнейшая в СССР и Европе домна «Комсомольская № 4». Печь построена в рекордно короткое время— за 8 месяцев и введена в эксплуатацию на 25 дней раньше установленного срока.

На строительстве домны работало свыше двух тысяч юношей и девушек. Строителям помогли комсомольцы и молодёжь в его Кривбасса, вся страна.

По случаю пуска домны на заводе состоялся многотысячный митинг строителей, металлургов и горняков «Кривбасса». Участники митинга направили в адрес ЦК КПСС и Совету Министров СССР, ЦК КП Украины и Совету Министров УССР письма о досрочном вводе домны в строй.

Выполнили обязательства по сдаче и продаже хлеба

Труженики сельского хозяйства Западно-Казахстанской области успешно выполнили свои обязательства по сдаче и продаже хлеба государству. В закрома Родины засыпано 43,5 миллиона пудов хлеба при плане 23,2 миллиона пудов.

Подсчитав свои возможности, хлеборобы области решили сдать и продать государству ещё 4,5 миллиона пудов зерна. Таким образом, область даст Родине 48 миллионов пудов хлеба.

Труженики сельского хозяйства Талды Курганской области успешно выполнили свои повышенные обязательства по сдаче и продаже зерна государству. Сдано и продано 22 миллиона пудов хлеба (без кукурузы) при плане 13,2 миллиона пудов.

Две тысячи профсоюзных групп

Более 2500 колхозов Белоруссии уже приобрели собственную сельскохозяйственную технику. На постоянную работу из МТС в колхозы перешли тысячи механизаторов и специалистов сельского хозяйства. В связи с переходом в колхозы работников МТС, членов профсоюза возникла необходимость создания там профсоюзных групп. Сейчас организованы почти две тысячи таких групп.

(ТАСС).

Партийная жизнь

Работа парторганизации пущена на самотек

Известно, что работа партийной организации зависит прежде всего от постановки партийно-организационной и массово-политической работы.

Однако, в колхозе «Ленинский путь» об этом другого мнения. Там секретарь парторганизации тов. Морев считает, что работу планировать необязательно, проводить регулярно собрания, контролировать собственные решения, а также давать отдельные поручения коммунистам тоже не обязательно.

Как считает, так и делает. Плана работ в этом году ни на один месяц не составлял, партийные собрания проводит от случая к случаю, за выполнением принятых решений не следит, массово-политическую работу среди колхозников запустил. Одним словом, всю работу партийной организации пустил на самотёк.

В самом деле, разве можно коммунистам сидеть сложа руки и на всё смотреть равнодушно и особенно в такой период, когда советский народ, воодушевлённый историческими решениями XX съезда КПСС, и готовясь достойно встретить XXI внеочередной съезд партии, принимает все меры для быстрейшего выполнения производственных планов и принятых обязательств? Конечно, нельзя.

Однако парторганизацию производственные вопросы колхоза ничуть не тревожат. А следовало бы. Как ни странно, но факт, что хозяйственные вопросы в артели решаются очень медленно, а выполнение обязательств по расчёту с государством поставлено под угрозу срыва. На 1 сентября план продажи молока выполнен на 52,4 процента, а мяса итого меньше—на 25,5 процента.

Спрашивается, какие меры приняла парторганизация, чтобы увеличить производство продуктов животноводства? Да по сути дела никаких. Работники животноводства не собираются, итоги не подводятся, задачи перед ними не ставятся, дополнительная оплата своевременно не выплачивается. И это считают там, повидимому, нормальным явлением.

Ни разу парторганизация не удосужилась заслушать и спросить ответственности за состояние дел животноводства с зоотехника коммуниста тов. Юшкова, а в помощи он серьёзно нуждается. Взять к примеру молочное животноводство. Хотя надои молока у них несколько и увеличились по сравнению с прошлым годом, но резервы ещё не все используются. Трёхкратная дойка коров не практикуется, свежий картофель в кормовой рацион введён недостаточно, дополнительная оплата дояркам и пастухам за увеличение надоев молока по сравнению с прошлым месяцем не установлена.

Крупные имеются недостатки в производстве мяса. Безусловно, если бы партийная организация болела душой за выполнение обязательства, то ни в коем случае не допустила бы разбазаривания поросят. На 1 сентября из 145 народившихся поросят продано на сторону 83 головы. Если бы это количество было поставлено на откорм, то артель могла бы иметь дополнительно около 80 центнеров свинины.

Перестала партийная организация работать и в массах. За исключением председателя колхоза коммуниста тов. Быкова с колхозниками никто не беседует. Агитколлектив не собирается и агитаторы не работают.

Не лучше положение с выпуском стенной печати и с оформлением наглядной агитации. Последний номер стенгазеты был выпущен к 1 мая, и на этом работу редколлегия закончила.

Нет в колхозе действенной наглядной агитации, призывающей тружеников артели на быстрейшее проведение сельскохозяйственных работ, на успешное выполнение принятых социалистических обязательств.

Неудовлетворительная постановка партийно-организационной и массово-политической работы привела к снижению трудовой активности и ослаблению трудовой дисциплины колхозников.

Так дальше руководить партийной организацией нельзя. Сейчас вся страна деятельно готовится к встрече двадцать первого съезда партии. Задача состоит в том, чтобы коренным образом улучшить работу парторганизации и на основе этого мобилизовать колхозников на быстрейшее завершение уборки урожая, на выполнение и перевыполнение принятых обязательств и расчётов с государством. А возможности для этого в артели имеются.

П. Богачев.

Комсомольская жизнь

Организованно начать учебный год в комсомольском политпросвещении

Организованно проходили занятия в минувшем году в кружках комсомольского политпросвещения райбольницы, где пропагандистом была Г. Шахова, колхоза «Авангард»—К. Коровина, колхоза имени Сталина—Л. Яковлева и многих других. Пропагандисты этих кружков со всей серьёзностью отнеслись к порученному делу. Они тщательно готовились к каждому занятию и привлекали в кружок не только комсомольцев, но и несоюзную молодёжь, которая шла на занятия добровольно. Именно так надо поставить данный вопрос и в других кружках.

Комсомольская организация Большедворского лесопункта самая многочисленная в районе, но занятия в кружке проходили исключительно безответственно. Допускались срывы и переносы занятий и поэтому слушатели плохо разбирались в изученном материале. Причиной всему послужило то, что секретарь комсомольской организации А. Н. Токарев мало обращал внимания политическому воспитанию молодёжи и не помогал пропагандисту в работе, что не должно в этом году повториться. Ему следует не только помогать пропагандисту, но и знать, как комсомольцы разбираются в изучаемых материалах.

Тринадцатый съезд Всесоюзного Ленинского Коммунистического Союза молодёжи указал комсомольским организациям на ряд серьёзных недостатков в деле политического просвещения рабочей и сельской молодёжи. Многие из отмеченных съездом недоработок в этом вопросе наблюдается и у нас. Важно, чтобы сейчас, перед началом нового учебного года, каждая комсомольская организация ещё раз тщательно проанализировала итоги прошедшего учебного года и учла допущенные ранее ошибки.

Секретарям комсомольских организаций, пропагандистам политкружков следует отнестись ныне со всей серьёзностью к изучению программного материала, не допуская прошлогодних недостатков: срывов, переносов и бесконтрольности за учёбой комсомольцев.

Ввиду того, что многие кружки в прошлом году по настоящему не изучили материалов тринадцатого съезда Всесоюзного Ленинского Коммунистического Союза молодёжи, занятия нужно начать с изучения этого материала с тем, чтобы каждый юноша и девушка хорошо знали задачи, поставленные съездом перед молодёжью.

Всем секретарям комсомольских организаций надо усилить контроль за проведением учёбы комсомольцев и обеспечить полное изучение программного материала.

В сентябре будет проводиться семинар пропагандистов, на котором им будет дана тематика занятий в политкружках.

Л. Медведева,
секретарь райкома ВЛКСМ.

У передовиков овощеводства Подмосковья

★

П. Алексеев

★

Добрая слава идёт о совхозе «Большевик». Много лет это хозяйство занимается выращиванием овощей. Поля совхоза расположены на плодородных пойменных землях Оки недалеко от Серпухова. Это крупнейшая овощная база Подмосковья. Знаменит совхоз тем, что здесь выращивают самые дешёвые в стране овощи.

Замечательных результатов добился совхоз в прошлом году. Он вырастил 32 тысячи тонн овощей, из них 30 тысяч тонн сдал государству. В 1957 году под овощами в совхозе было занято 800 гектаров. Со всей этой площади было получено в среднем 400 центнеров овощей с гектара. Урожай ранней капусты составил 624 центнера, а средних и поздних сортов—742 центнера с гектара.

Выращивая высокие урожаи овощей, совхоз успешно решает задачу повышения производительности труда, сокращения затрат на единицу продукции и её удешевления. Себестоимость одного килограмма овощей в прошлом году составила 13,3 копейки, причём, себестоимость основной культуры в совхозе—капусты—всего лишь пять копеек килограмм. Каждый гектар ранней капусты дал совхозу 39.180 рублей чистой прибыли, а всего от овощеводства получено более девяти миллионов рублей прибыли.

—Наши успехи, — говорит директор совхоза Ф. А. Карпов,—это результат широкого внедрения передовых приёмов агротехники и механизации производства овощей. Только на механизации посадки овощей наше хозяйство сэкономило за год более четырёх тысяч человеко-дней.

В совхозе на одного рабочего, занятого в овощеводстве, приходится 3,2 гектара различных культур. Это большая нагрузка. Особенно трудоёмкой работой является посадка рассады. Ещё недавно совхоз привлекал на эту работу всех жителей посёлка. И всё же посадка овощей производилась с опозданием. Не справлялся совхоз и с уходом за посевами, одолевали сорняки. Теперь, когда совхоз широко внедрил механизацию, дело пошло куда лучше.

Сейчас в совхозе посев овощных культур механизирован на 96,4 процента. Механизирована и самая трудоёмкая работа — высадка рассады. Внедрение в производство рассадопосадочных машин конструкции Научно - исследовательского института овощного хозяйства резко увеличило производительность труда рабочих. Механизатор совхоза В. Выкин за 12 рабочих дней посадил рассаду на 39 гектарах. Раньше понадобилось бы ежедневно ставить на эту работу по 84 человека—вдвое больше, чем насчитывается рабочих в бригаде. Механизатор А. Жариков в отдельные дни высаживал рассаду на площади до 4,7 гектара.

Применение машин сократило сроки посадки рассады, уменьшило затраты труда и средств. Посадка ранней капусты в горшочках машиной «НРМ-4» по сравнению с ручной оказалась дешевле на 82 рубля и средней капусты—на 59 рублей 40 копеек. Но самое главное, совхоз, применив механизацию, тем самым обеспечил высокую урожайность. А чем выше урожай, тем ниже себестоимость продукции.

Многое сделано в совхозе и для механизации ухода за посевами. Междурядная обработка производится трёхсекционным и односекционным навесными культиваторами, сконструированными и изготовленными в совхозе. Эти механизмы позволяют одновременно рыхлить почву между лентами и рядками в лентах.

Наибольшее количество труда уходит на уборку овощей. Такие культуры, как капуста, помидоры, огурцы, до сих пор убираются вручную. Машин для их уборки пока нет. Но совхозные механизаторы своими силами механизировали уборку таких культур, как морковь, свекла, редька, репа, лук, и некоторых других. Для этого они применили свеклоподъёмники с постановкой на них подпахивающей скобы (ножа) с шириной захвата 1,2 метра. Производительность трактора «У-2» с таким приспособлением—до 4 гектаров в день. Две такие скобы, изготовленные в механической мастерской совхоза, выпахивают за сезон около 300 гектаров различных корнеплодов и лука-батуна. Затраты труда по сравнению с уборкой конными орудиями сокращаются в 5—7 раз, а по сравнению с ручным выкапыванием—в 12—15 раз.

Для уборки корнеплодов, посеянных с междурядьями в 45 сантиметров, в совхозе применяются тракторные свеклоподъёмники. Их производительность—4—5 гектаров в день. Они подпахивают сразу 3 рядка.

Механизировано в совхозе и орошение полей. С этой целью применяют двухконсольный дождевальный агрегат «ДДА-100 м». Такой агрегат, обслуживаемый одним человеком, поливает в день 18—19 гектаров.

В совхозе широко и смело применяют передовые методы агротехники.

—Мы собираем,—говорит директор совхоза,—на некоторых площадях по два урожая за лето. В минувшем году мы собрали два урожая на 60 гектарах. Первый раз площадь была занята луком на перо и редисом, а затем на ней возделывались повторные культуры. Этот приём позволил нам дополнительно получить: репы—по 160 центнеров, капус-

Усилить темпы уборки урожая, обмолота и расстила льна!

★ ★ ★ ★ ★

В райком КПСС и райисполкоме

Об итогах соревнования комбайновых агрегатов с 25 августа по 5 сентября 1958 года

Рассмотрев итоги социалистического соревнования комбайновых агрегатов на уборке урожая за истекшую декаду с 25 августа по 5 сентября 1958 года, бюро райкома партии и исполком райсовета постановляют:

1. Присудить переходящий Красный вымпел и первую денежную премию в сумме 100 рублей комбайновому агрегату Бирюковской МТС—комбайнер **Александр Матвеевич Калинин**, помощник комбайнера **Валентин Васильевич Зайцев**,—выполнившему условия социалистического соревнования и убравшему за 11 дней в колхозе «Путь Ленина» 97 гектаров зерновых.

Вручить премии: А. М. Калинину—50, В. В. Зайцеву—25 и копнильщикам—25 рублей.

2. Присудить переходящий Красный вымпел и вторую денежную премию в сумме 75 рублей комбайновому агрегату Бирюковской МТС—комбайнер **Леонид Александрович Вахнин** и помощник комбайнера **Александр Александрович Долгирев**, —убравшему за 11 дней в колхозе имени XX партсъезда 76 гектаров зерновых.

Вручить премии: Л. А. Вахнину—35, А. А. Долгиреву—20 и копнильщикам—20 рублей.

Свои машины на уборку не поставили

В колхозе имени Кирова стоит на корню около 30 гектаров ржи и много яровых, но с уборкой здесь не спешат. Комбайны простаивают: ими убрано всего лишь 48 гектаров.

Видя, что уборка затягивается, правление артели должно было принять все меры к быстрейшему её завершению, но этого не случилось. Только два дня назад на жатву была поставлена одна конная косилка, в то время как колхоз имеет их значительно больше, в том числе располагает и жатками.

Так относиться к уборочным работам, значит оставить на корню часть неубранных хлебов, что не может быть допустимо. Об этом нужно серьёзно подумать правлению и его председателю Д. Юшманову.

Н. Паутова.

Передовики соревнования

А. Калинин—Бирюковская МТС. Убрал в колхозе «Путь Ленина» 164 гектара хлебов.

Н. Текотев—Бирюковская МТС. Убрал в колхозе «Стахановец» 113 гектаров зерновых и семенников многолетних трав.

А. Серяков—Бирюковская МТС. Убрал в колхозе имени Сталина 103 гектара зерновых и семенников многолетних трав.

А. Смирнов—Бирюковская МТС. Убрал в колхозе «Путь к коммунизму» 102 гектара хлебов.

Л. Вахнин—Бирюковская МТС. Убрал в колхозе имени XX партсъезда 101 гектар хлебов.

А. Зайцева—Бирюковская МТС. Убрала в колхозе «Авангард» 92 гектара зерновых.

С. Клишин—Бирюковская МТС. Убрал в колхозе имени Сталина 92 гектара хлебов.

Н. Собенин—Бирюковская МТС. Убрал в колхозе «Большевик» 88 гектаров зерновых и семенников многолетних трав.

Создать семенные фонды

Недостаток и низкое качество семян на протяжении многих лет были главными причинами затягивания ярового и озимого сева, приводили к снижению урожайности.

В большинстве колхозов района мало было засыпано переходящих фондов ржи, а в таких, как «Авангард», «Стахановец», «Организатор» их совсем не было. Поэтому озимой сев начали в поздние агротехнические сроки, в основном с 20 августа. В колхозе имени Ленина рожь была по всхожести от 34 до 62 процентов. Такими семенами здесь и сеяли.

В большинстве колхозов района рожь уже убрали, но переходящие фонды засыпают очень медленно. Только в колхозах имени Кирова, «Память Ленина», «Победа» и имени Сталина засыпано от 75 до 125 центнеров и в колхозе «Ленинский путь»—30 центнеров ржи. В таких колхозах, как «Большевик», «Стахановец», имени XX партсъезда, «Организатор», имени Ленина и других не засыпано ещё ни одного центнера.

Очень медленно засыпаются семена льна и многолетних трав.

Правлениям колхозов необходимо провести засыпку яровых—зерновых до 5 октября, ржи—до 20 сентября, картофеля—до 10 октября, семян многолетних трав—до 10 октября, льна—до 20 сентября.

К. Митрофанова,
зав. семенной лабораторией.

Без труда—не вытащишь и рыбку из пруда

В. Никитин.

Около обеда 8 сентября подул резкий ветер, поднял в воздух столб пыли и ушёл в направлении юга, уступив место редкому, чуть-чуть накрапывающему, дождику. Он прошёл также быстро, как и начался, но в артели «Маяк» решили, что раз дождик, то убирать нельзя и с обеда не вышли в поле.

Такая безответственность в уборке урожая привела к тому, что здесь до сих пор не вся убрана рожь. Если лён полностью вытереблен и обмолочен, то разостлано его только с трёх гектаров.

На полях между деревнями Малая Ракула и Сенная стоит 19 гектаров ячменя, который побурел, стоя на корню в полной спелости, но его никто не убирает. Готовой к жатве находится и около десяти гектаров пшеницы возле деревни Горка.

—Почему яровые не убираете?—спросили бригадира полеводческой бригады Александру Романовскую.

—Надо бы, но всё руки не доходят. Комбайны нас подводят.

—Хорошо, пусть будет так, но на каком основании в артели не пускают в косовицу яровых имеющиеся шесть косилок, притом две с жатвенными приспособлениями?

—Недавно только их с сенокоса доставили,—поясняет А. Романовская,—и включить ещё не успели. Но так ли это?

В августе на уборке ржи два дня работал на конной сенокосилке машинист Павел Чирков с Леонидом Таракановым и выжал пять гектаров зерновых, но что же помешало им успешно работать в дальнейшем? Об этом в артели предпочитают отмалчиваться, хотя и так всё понятно.

Прямым комбайнированием убирать колосовые куда легче: людей требуется меньше, да и беспокойства тоже—знай только зерно отвози, а в этом случае хлопотно—вот и предпочли здесь сдержать свои уборочные средства. Уместно напомнить членам правления народную пословицу, что «без труда—не вытащишь и рыбку из пруда».

В артели сетуют на плохую работу уборочных агрегатов, но разве они сами не тормозят их производительности?

У комбайнера Николая Работаева машина исправна, но он убрал всего лишь 66 гектаров зерновых и три гектара семенников. В чём дело? Сам Работаев говорит так:

—Мы мало убрали—это бесспорно, но колхоз тоже повинен в этом. Много времени я иногда мучаюсь, убирая спутавшуюся рожь. На таких участках значительно уместнее было бы использовать конные машины, однако этого не делается. Тормозит работу и то, что мне часто не выделяют копнильщиков. 29 августа, например, только из-за этого я простоял целый день, когда погода была прекрасная.

В плохой работе комбайнера Василия Романовского в большей степени повинна Спасская машино-тракторная станция. Агрегат работает восьмой сезон, но к ремонту его в мастерских отнеслись беспечно и неудивительно, что радиатор беспрестанно перегревается, и он вынужден его часто охлаждать. Следовало бы выяснить причину, но механики МТС не делают этого и Романовский, работая первый сезон, не знает точно: то ли получается это от нагрузки, то ли крыльчатку водяной помпы оборвало.

Плохо используется в артели и рабочая сила. Тут заявляют, что приехавшие на помощь девушки Вологодского молочного института раньше девяти на работу не выходят, но и в рабочее время они часто остаются без дела. На днях на участке Малая Ракула, подошли ко мне две студентки и спросили:

—Где тут работает красный комбайн?

—А разве вам не сказали об этом?

—Нет. И мы не можем его найти, потратив на это немало времени.

Если честно в артели работают Надежда Никитина, Н. Коровина, Н. Шкарина и многие другие, то большинство колхозников относятся к уборке с прохладцей и выходят в поле очень поздно, рано приходят они и домой. Всё это, безусловно, отрицательно сказывается на ход уборочных работ.

Скоро наступят осенние дожди и заехать на комбайнах будет невозможно в поле. Как тогда думают убирать хлеба в артели? Об этом нужно серьёзно предостеречь правление колхоза, ибо, безответственно относясь к уборочным работам сейчас, оно ставит под сомнение судьбу урожая.

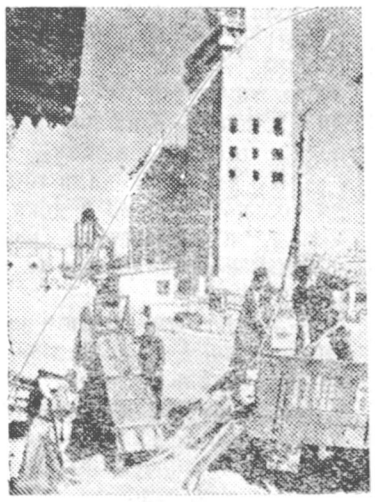

Павлодарская область. *Хлеборобы Лозовского района обязались сдать государству 16,5 миллиона пудов зерна.*

Первым на Рождественский хлебоприёмный пункт доставили зерно нового урожая колхозники сельхозартели „30 лет Казахстана". В нынешнем году пункт примет свыше 250 тысяч тонн зерна.

На снимке: разгрузка зерна на Рождественском хлебоприёмном пункте.

Фото П. Лисенкина.

Фотохроника ТАСС.

ты средней—по 430, моркови—по 200—230 и редьки—по 190—330 центнеров с гектара.

В совхозе применяются также уплотненные посевы овощных культур. В прошлом году на изреженных посевах огурцов была посажена капуста. Результат получился отличный. Чтобы наиболее рационально использовать плодородные пойменные земли, совхоз перешёл на уплотненные посевы лука, моркови, свеклы и других культур.

В последнее время совхоз внедряет новый агромелиоративный приём — кротование. Этот приём предложен сотрудниками Научно-исследовательского института овощного хозяйства. Он улучшает водно-воздушный режим пойменных, особенно луговоболотных и тяжелосуглинистых почв. Затраты на это дело составили 12—17 рублей на гектар, но прибавка урожая в денежном выражении составила на каждом гектаре от моркови—7.050 рублей, капусты на центральной пойме—3.840, на притеррасной пойме—5.280 рублей. В этом году совхоз внедрил новый приём не только под морковь и капусту, но и под огурцы.

В совхозе широко проводится борьба с сорняками на посевах моркови путём опрыскивания почвы керосином. Опыт показал, что после такой обработки почти все сорняки погибают, а всходы моркови не страдают. Этот метод уменьшает количество прополок и междурядных обработок. Средства, затраченные на опрыскивание, полностью окупаются.

С каждым годом здесь совершенствуют методы агротехники, широко внедряют механизацию. Совхоз расширяет ассортимент овощных культур. Он выращивает капусту, огурцы, морковь, помидоры, столовую свеклу, кабачки, лук, редис, салат, репу, редьку, петрушку, укроп, сельдерей, цветную капусту, щавель.

В прошлом году совхоз «Большевик» продал государству 30 тысяч тонн овощей. В этом году он сдаст столько же. Но в совхозе есть все возможности значительно расширить посевы овощных культур и резко увеличить их производство за счёт дальнейшего освоения пойменных земель и наиболее рационального их использования.

Наши показатели в работе

Ранней весной этого года коллектив нашей МТС принял на себя обязательство—резко повысить производительность труда на тракторах и комбайнах и внедрить новую технику в процесс производства кормов и заготовки удобрений. Сейчас можно подвести итоги нашей работы.

На 1 сентября средняя выработка на каждый условный 15-ти сильный трактор составила 216 гектаров, при общем выполнении плана тракторных работ на 78 процентов. Тракторная бригада № 7 (бригадир И. В. Лубнин) и № 6 (бригадир А. Н. Тарасовский) выполнили годовой план и дали выработку от 300 до 302 гектаров на трактор.

При годовом обязательстве сделать за свою смену на тракторах «ДТ — 54» и «Нати» от 400 до 500 гектаров уже на 1 сентября тракторист К. В. Домашин выработал 737, М. Ф. Осипов—535, М. Свешников — 565, А. А. Красильников—501 и Н. А. Шестаков—503 гектара.

Выполнили свои годовые обязательства 26 трактористов. Выполнение работ по заготовке кормов механизмами, как-то: сенокошение, сгребание и сволакивание сена увеличилось от 2 до 3 раз в сравнении с прошлым годом. Наиболее организованнее проходит уборка урожая.

Льнотеребильщик А. А. Семенский вытеребил лён на площади 75,9 гектара, убрано комбайнами хлебов на 200 гектаров больше, чем на это время в минувшем году, и трав на 40. Комбайнер А. М. Калинин убрал на 8 сентября 164 гектара зерновых, А. А. Серяков—103, а Л. Вахнин, А. Смирнов, Н. Текотев, С. Клишин—от 92 до 113 гектаров. Применена в уборке лафетная жатка, которой скошено 100 гектаров колосовых.

Налажена ныне и работа ММО, который в этом году уже освоил для использования 229 гектаров залежных, переложных и закустаренных земель. В минувшем году раскорчевано 162 гектара, срезано кустарника с площади 148 гектаров, убраны камни с 38 гектаров.

Впервые производится заготовка и вывозка местных удобрений механизированным способом. На сегодня нами заготовлено свыше пяти тысяч тонн торфа и перегноя, из них 2600 тонн вывезено.

Все эти показатели явились следствием активности механизаторов в решении данных задач, тем, что рабочие стали мастерами своего дела. Это видно хотя бы из того, что тт. Н. Бабошин, А. Калинин, А. Семенский, Н. Кузовников, А. Зайцева и другие овладели двумя—тремя специальностями.

Несомненно, что результаты работы коллектива машинно-тракторной станции могли бы быть значительно лучше, если бы со стороны МТС и правлений колхозов проводилось больше оперативности в ликвидации недостатков в работе.

Нашей задачей в дальнейшем повышении производительности труда механизаторов и механизмов в сельском хозяйстве является улучшение организаторской работы с людьми, повышение их деловой и производственной квалификации, на что мы сейчас обращаем первоочередное внимание.

В. Абрамов,
директор Биряковской МТС.

По нашему району и области

Рабочие учатся

С каждым годом увеличивается число речников, обучающихся заочно и в школах рабочей молодёжи без отрыва от производства. Молодёжь, имея специальность, получает среднее образование, а вчерашние учащиеся средних школ, пришедшие на завод, учатся заочно.

Особенно успешно овладевают знаниями тт. Тепляков, Медведев и многие другие.

В этом году закончили заочно Московский речной техникум Н. Ядрихинская—работница стройучастка, И. Шарыпов—работник отдела снабжения завода, Э. Наквасина—работница отдела труда и зарплаты.

Большая выгода для населения

Отмена обязательных поставок продуктов сельского хозяйства с колхозников, рабочих и служащих и введение новых цен дало возможность закупить у индивидуального сектора района большое количество мяса. Только с 20 августа по 5 сентября пунктом «Заготскот» принято от населения 196 центнеров мясной продукции на сумму 135 тысяч рублей.

За полугодовалую тёлку А. А. Чертовиков из деревни Зуево выручил 2:42 рубля, П. Д. Шестаков из деревни Большие Жукова—2166, В. П. Юшков из деревни Арганово за полугодовалого бычка—1157 рублей.

В настоящее время среди индивидуальных сдатчиков развернулась борьба за сдачу мяса в честь 41-ой годовщины Великого Октября и XXI партсъезда.

Н. А. Семенский.

Многие пионеры и школьники города Вологды активно занимаются в авиамодельном кружке при аэроклубе. Они с большим интересом строят разнообразные модели и соревнуются на дальность полётов их в воздухе.

На снимке: члены авиамодельного кружка Витя Гуменный и Саша Черепанов заправляют модели перед запуском.
Фото А. Жидкова.

Три миллиона

За тридцать лет существования Чуриловский лесопункт Тотемского леспромхоза дал нашей Родине три миллиона кубометров древесины.

Из трёх миллионов кубометров древесины можно изготовить 60 миллиардов коробок спичек, которых хватит на пять лет для полного удовлетворения потребностей всего населения нашей страны.

Из трёх миллионов кубометров древесины можно изготовить 750 тысяч тонн писчей бумаги или 180 миллионов килограммов спирта, или 30 миллионов килограммов сахара (глюкозы).

Под действием гипноза

6 и 7 сентября в помещении районного Дома культуры при участии зрителей выступили гипнотизёр Швидлер и его ассистент Ровнева.

Они наглядно показали действие гипноза на человека. Под действием его загипнотизированные зрители проделывали различные действия, что они не стали бы делать в обыкновенных условиях.

Перед началом своих экспериментов Швидлер рассказал зрителям о гипнозе, его действии и причинах, побуждающих сон.

Присутствующие на сеансах остались довольны показанными экспериментами.

Л. Лапина.

Приступили к копке картофеля

В совхозе «Красавино», Велико-Устюгского района, посевы картофеля занимают 110 гектаров. Работники полеводства немало потрудились, чтобы вырастить неплохой урожай. Посадили картофель квадратно гнездовым способом по перепаханной зяби и внесли на гектар до 30 тонн органических удобрений. Всходы картофеля подкормили минеральными удобрениями, проведя двухкратное рыхление междурядий и окучивание.

Теперь надо убрать урожай без потерь. Работники совхоза по опыту прошлых лет убедились, что запаздывание с копкой ведёт к большим потерям, и уже приступили к его уборке. На первой и второй фермах уже выкопан картофель на 13 гектарах. Средний урожай с гектара составляет 120 центнеров. Это в полтора раза выше прошлогоднего.

Загадка чертежей инженера Гурова

—Давайте всё по порядку, и только факты, а уж там посмотрим, что из них следует.

—Хорошо, вот вам факты: попытка угона одной из машин—раз. Происшествие с нашей машиной—два. Подозрительный тип, записывавший номера наших машин,—три. А вот вам и четвёртый факт—в машине Куницына кто-то изрезал обшивку заднего сиденья, так как, видимо, искал что-то под этой обшивкой.

—Всё?

—Всё.

—А теперь давайте и выводы.

—А выводы напрашиваются сами собой.—Киреев протянул руку за папиросой, предложенной Никитиным. — Джонсон спрятал свой микрофотоаппаратик в сиденье машины, на которой мы увезли его с дачи Лопухова.

—И эта машина?...

—Машина номер 22—45! —почти выкрикнул Киреев. —Она сейчас в Подольске находится. На ней майор Земцов в командировку уехал.

—Подождите торжествовать, — предостерегающе поднял руку полковник.— У меня будет ещё много вопросов. То, что Джонсону удалось скрыть от вас микрофотоаппарат при посадке в машину, я ещё допускаю. Аппаратики эти совсем крошечные. Ими можно делать снимки даже через отверстие пиджачной пуговицы. А вы, видно, не очень тщательно обыскивали Джонсона перед тем, как посадить его в машину.

—Ну да, мы искали тогда только оружие и документы, а одежду и все остальное исследовали уже потом.

—Это понятно. Но чем же он в машине прорезал обшивку сидения?

—А помните, мы сняли с его руки перстень?—торжествующе спросил Киреев.

—В нём оказался камешок с острой гранью. Джонсон, должно быть, им как ножом пользовался. А для того чтобы просунуть микрофотоаппарат под обшивку сидения, нужен совсем незначительный надрез. Перстень вообще оказался универсальным: в нём и цианистый калий удалось обнаружить.

В словах Киреева была логика, и Никитин не мог с ним не согласиться. Но попрежнему оставалось неясным: почему иностранные агенты не знают, в какой именно машине спрятан фотоаппарат.

—Есть и этому объяснение,—ответил Киреев.— Джонсон, конечно, имел возможность только по радио сообщить своему резиденту, куда он намерен спрятать фотоаппарат. Сообщение такое нужно было ещё и зашифровать, а делалось это, сами понимаете, в какой обстановке: мы ломимся в двери дачи, и все окна её—под огнём наших автоматчиков. Джонсон, конечно, торопился, нервничал. Мог в таких условиях и не точно зашифровать номер нашей машины. Мог и резидент из-за атмосферных помех принять лишь часть цифр этого номера. Например, только две первые цифры.

Николай Томан.

—Позвольте, а сам-то Джонсон как мог заранее знать номер нашей машины?—спросил Никитин.

—Ну, это просто. Из окна дачи он отлично видел, на чём мы приехали. Машина у нас была только одна, а автоматчики прибыли на мотоциклах. Джонсону, значит, ясно было, что мы возьмём его в нашу машину. И номер её без особого труда он мог прочесть. По радио, однако, удалось, видимо, точно принять только первые две цифры; они и интересуются теперь всеми нашими машинами, номера которых начинаются с этих двух цифр. Факты это подтверждают: угнать хотели машину с номером 22—51; мы с вами чуть не наскочили на доску, когда ехали в «Победе» номер 22—47. Обшивку сиденья прорезали в автомобиле Куницына 22—43. А номер «Победы», на которой мы Джонсона привезли с его дачи в Москву,—22-45.

Полковник в задумчивости прошёлся по кабинету.

—Похоже, что в действительности так,—сказал он негромко.

—Конечно, так!—горячо воскликнул Киреев.—Разрешите вызвать машину Земцова из Подольска.

(Продолжение следует.
Начало в номерах 70—82)

Зам. редактора П. В. Богачев.

Газета выходит три раза в неделю: по воскресеньям, средам и пятницам

АДРЕС РЕДАКЦИИ: д. Климовское, дом 31. Телефоны: редактора —38, зам. редактора—62, отделов: сельского хозяйства, писем и массовой работы—32.

зак. № 142 Биряковская районная типография. Тираж 1300 экз.