ОБЛАСТНАЯ БИБЛИОТЕКА

Пролетарии всех стран, соединяйтесь!

Ленинский путь

Орган Бирючанского районного комитета КПСС и районного Совета депутатов трудящихся

Год изд. XXIV

№ 89 (2027)

СРЕДА 24 СЕНТЯБРЯ 1958 г.

ЦЕНА 15 КОП.

В колхозах сейчас нет более важной задачи, как завершение уборки урожая, засыпка семян и сдача хлеба государству.

Ежедневное участие в сдаче хлеба государству—главное в работе колхозов.

Расчёты с государством— главная задача колхоза

Вся наша страна, все советские люди деятельно готовятся к встрече XXI съезда Коммунистической партии Советского Союза.

Со всех концов необъятной Родины трудящиеся рапортуют о досрочном выполнении производственных планов и принятых обязательств. Ярким примером этого может служить победа тружеников сельского хозяйства Сталинградской, Саратовской, Куйбышевской и ряда других областей, досрочно выполнивших свои обязательства и засыпавших в закрома государства сверх обязательств многие миллионы пудов зерна.

Казалось бы, так должны работать и рассчитываться с государством и колхозы нашего района. Однако, с выполнением обязательств дело обстоит явно неблагополучно.

Несмотря на то, что уборка зерновых идёт к концу, но в большинстве хозяйств не принимается никаких решительных мер, чтобы возвратить государству взятые семенные ссуды и уплатить натуроплату за работы МТС.

Из 22 сельхозартелей только 12 приступили к погашению семенных ссуд зерна, а к расчётам за работы МТС не приступило ни одно хозяйство, хотя имелась полная возможность в установленные сроки рассчитаться с государством полностью.

Спрашивается, до каких пор у правлений и руководителей колхозов будет такая безответственность? Не пора ли руководителям колхозов отрешиться от иждивенческих настроений—у государства взять побольше, а ему ничего не дать?

Да, действительно настала пора кончать с безответственностью и иждивенчеством. В ряде колхозов дело дошло до того, что расчёты с государством считают второстепенным, не главным и выжидают, как бы списали с их задолженность.

Только лишь этим можно объяснить, что в колхозах имени Калинина, „Путь Ленина" и многих других почти весь хлеб убран обмолочен, а государству не сдано ни килограмма.

Пора понять, что Коммунистическая партия и Советское правительство и так много делало, делает и будет делать для укрепления экономики общественных хозяйств, но государство не может простить, чтобы с ним не рассчитывались.

Задача правлений и всех колхозников состоит в том, чтобы немедленно возвратить взятые семенные ссуды зерна и произвести расчёты по натуроплате за работы МТС. А сделать это в каждом хозяйстве имеются все возможности: зерна намолоченного много, а для сдачи требуется его лишь незначительная часть.

Долг партийных организаций—расчёты с государством по хлебу взять под свой неослабный контроль и быть непримиримыми с теми руководителями колхозов, которые под разными предлогами пытаются сорвать это большой важности дело.

Работы ведём в комплексе

С каждым днём ширится соревнование за быстрейшее проведение уборочных работ в колхозе «Путь Ленина». Здесь уборка зерновых и семенников многолетних трав приближается к концу. Неубранными остаётся только 10 гектаров зерновых.

Одновременно с уборкой проводятся скирдование соломы и копка картофеля. За короткий срок выкопано 4,5 гектара. Копку в основном проводим ручным способом. Только во второй бригаде для этой цели выделены конные плуги.

Большую помощь в копке оказывают школьники Алексинской школы. Так за три рабочих дня ими выкопано около гектара картофеля.

Не прекращаются работы и по подготовке животноводческих помещений к зимовке. В настоящее время заканчивается строительство нового коровника, проводится утепление старых животноводческих помещений. На этих работах занято шесть человек колхозников.

Отвечая практическими делами на решение Пленума ЦК КПСС о созыве XXI съезда партии, члены сельхозартели решили ознаменовать его успешным завершением уборочных работ и своевременной подготовкой животноводческих помещений к зимовке.

А. Ганина,
счетовод колхоза.

Умело сочетать все работы!

★ ★ ★

БЫСТРЕЕ ПОДНЯТЬ ЗЯБЬ!

На полях колхозов района уборка зерновых и семенников многолетних трав приближается к концу. Освободились большие площади из-под соломы. Поэтому создались все условия для подъёма зяби.

10 колхозов района приступили к этой работе. На 20 сентября вспахано 228 гектаров, а в колхозах имени Калинина, «Доброволец», «Большевик» вспахано от 30 до 63 гектаров в каждом.

Но большинство колхозов подъёму зяби не уделяет никакого внимания.

Лучшие сроки подъёма зяби уходят и позволительно будет спросить правления колхозов: когда же они думают поднимать зябь?

Н. Паутова.

Хлеб—государству

22 сентября на заготовительные пункты в счёт погашения ссуд поступило более тринадцати тонн зерна нового урожая. В хлебосдаче в этот день участвовало восемь колхозов района. Лучше других сдавал зерно колхоз „Маяк", от которого поступило в государственные закрома 33 центнера хлеба.

24 центнера сдал колхоз имени Ленина, 21—колхоз „Организатор", 21—колхоз „Ленинский путь", 21—колхоз „Доброволец", 14—колхоз „Память Ленина", 5—колхоз „Россия" и 4,5 центнера колхоз имени XX партсъезда.

Совершенно не приступали к сдаче хлеба колхозы: имени Калинина, „Путь Ленина", „Новый путь", „Авангард", „Ударник", „Возрождение", „Родина", имени Кирова, „Ворошиловец", „Победа".

П. Тропин.

Затягивают уборку

Колхоз «Память Ленина» нынче успешно закончил теребление льна, обмолот и расстил его, в лучшие сроки провёл и сев озимых. Но уборка хлебов здесь идёт медленно. Причина в том, что на уборке работает один комбайн, а жатки и косилки не используются. На комбайне работает первый год молодой механизатор К. Логинов. Он много прилагает усилий, но у него часто бывают простои и нормы не выполняются.

Во второй бригаде дер. Кожухово скошена комбайном рожь, но солома вторую неделю лежит в поле, её никто не убирает. И всё потому, что бригадир тов. И. Монзиков не даёт колхозникам наряда. По ночам эту солому растаскивают колхозники и служащие, но мер к уборке её правление колхоза не принимает, а пора бы.

Бригадиры тт. Юшманов, Вострова, Исаковский, Трубина и Монзиков могли уже закончить уборку яровых своими силами, но они все ждут комбайна, а он до сих пор не закончил уборку во второй бригаде.

Для того, чтобы быстрее завершить уборку яровых, обмолот и сдачу хлеба государству, правление колхоза обязано пустить в ход все уборочные машины, усилить обмолот и ежедневную сдачу хлеба государству.

В. Иванов.

УСИЛИТЬ ТЕМПЫ ХЛЕБОСДАЧИ

Колхозники сельхозартели имени Сталина первыми в районе завершили уборку зерновых и семенников многолетних трав. Из 337 гектаров колосовых, они обмолотили 315. Здесь имелись все возможности давно рассчитаться и по хлебу с государством, но этот вопрос решается неудовлетворительно. Им следует сдать на заготовительные пункты 13 тонн зерна в счёт натуроплаты за работу машинно-тракторной станции и семь тонн семенных ссуд, но поступило от них в государственные закрома всего лишь немногим больше трёх тонн.

Причиной всему является то, что здесь не организовали с первых дней обмолота зерновых, подготовку хлеба для сдачи государству. Поставив на очистку зерна небольшую партию колхозниц, правление артели успокоилось и сочло, что зерно само собой придёт в готовность. Артель располагает универсальной сушилкой, но и её использует для сушки зерна крайне неразумно. Отсюда результат.

Спрашивается, разве можно так относиться к расчётам с государством? Правлению колхоза и партийной организации надо немедленно организовать усиленную подготовку зерна и в ближайшие дни полностью рассчитаться по хлебу с государством. Это для артели сейчас первейшая обязанность.

В. Никитин.

Сводка о ходе сельхозработ по колхозам района на 20 сентября 1958 года

(в процентах к плану)

КОЛХОЗЫ	Сжато зерновых	Выкопано картоф. га	Поднято зяби га
Имени Сталина	100	5	10
Ленинский путь	97	3	—
Путь Ленина	95	3	17
Родина	94	2	—
Имени Кирова	94	3	—
Ворошиловец	93	—	—
Россия	92	2	—
Имени Калинина	92	5	63
Организатор	88	5	—
Ударник	87	6	—
Победа	86	4	—
Доброволец	85	—	34
Путь к коммунизму	83	1	—
Новый путь	82	1	12
Им. XX партсъезда	78	—	9
Большевик	75	1	30
Возрождение	74	1	—
Стахановец	73	—	10
Память Ленина	72	2	27
Авангард	68	—	16
Имени Ленина	67	1	—
Маяк	64	1	—
Итого по району:	**83**	**47**	**228**

Завершили уборку зерновых

Вчерашним днём колхозники сельхозартели «Россия» выжали последние гектары зерновых и переключились на копку картофеля, подготовку хлеба для сдачи государству. Ныне ими выжато 283 гектара колосовых, в том числе 148 гектаров ржи, 38—пшеницы, 39—ячменя и 52 гектара овса. Основная тяжесть уборочных работ легла на плечи комбайнеров М. Никитина и А. Кладовщикова.

Нам надо сдать государству натуроплаты и семенных ссуд 22 тонны. На вчерашний день уже сдано около шести тонн зерна. У нас высушено ещё семь тонн хлеба, который сортируется, и 24—25 сентября будет отправлен на заготовительный пункт. Расчёт по хлебу артель завершит к 1 октября.

В. Переруков,
председатель колхоза „Россия".

Кустанайская область. *Комсомольско-молодёжная бригада № 3 из колхоза имени Шевченко—одна из лучших в Тарановском районе. За высокие темпы уборки урожая и хорошую организацию труда бригада награждена Красным знаменем райкома партии и райисполкома.*

В бригаде 3600 гектаров посевов пшеницы. Весь хлеб с этой площади обмолочен. В среднем с каждого гектара здесь получили по 20—22 центнера зерна.

На снимке: на полевом стане комсомольско-молодёжной бригады № 3.

Фото Е. Шулепова.

Фотохроника ТАСС

Партийная жизнь

Работа партбюро и секретаря признана удовлетворительной

19 сентября в первичной парторганизации колхоза «Память Ленина» состоялось отчётно-выборное партсобрание. Оно прошло при хорошей явке коммунистов и активном их участии в обсуждении отчётного доклада.

С отчётным докладом о работе парторганизации выступила секретарь парторганизации тов. Стрекалова А. М.

— Партийная организация колхоза «Память Ленина»,— сказала она,—после объединения её с территориальной парторганизацией, насчитывает в своих рядах 27 коммунистов, из них 24 члена КПСС и три кандидата в партию. За отчётный период приняты в ряды КПСС три человека, проведено 12 собраний, на которых обсуждались злободневные вопросы работы парторганизации и колхоза. Партийная организация и её коммунисты провели ряд мероприятий, направленных на улучшение работы колхоза.

После отчётного партсобрания было обращено главное внимание на развитие основных отраслей сельского хозяйства, лучшее использование важнейших резервов укрепления экономики колхоза—это лён и животноводство. В поле и на фермах—всюду хорошо трудились колхозники. Коммунисты колхоза в зглавляли важнейшие участки работы колхозного производства. Член партии Г. А. Викульев возглавляет руководство колхозом, А. И. Исаковский является заместителем председателя артели, коммунисты А. Трубина, С. Постников, А. Монзиков руководят комплексными бригадами. Коммунисты И. Девятилов, И. Журавлев, А. Монзиков работают рядовыми колхозниками. В. Логинова, М. Логинова—на ферме. Все они показывают хорошие образцы в работе.

Старательный труд коммунистов и всех колхозников не пропал даром, он дал положительные результаты. Весь лён с площади 30 гектаров в 1957 году был своевременно убран и сдан государству. От льна колхоз получил свыше 100 тысяч рублей дохода и 14 000 рублей от животноводства. Зимовка скота была проведена успешно. Колхоз хорошо подготовился к весеньему севу и провел в лучшие сроки.

Организованно провели и пастбищный период. План развития животноводства по всем видам скота выполнен.

Парторганизацией и правлением колхоза были приняты меры по созданию прочной кормовой базы для зимовки скота. В сравнении с прошлым годом нынче значительно больше заготовлено грубых и сочных кормов. План заготовки сена выполнен на 105 процентов. Если в 1957 году было заложено только 190 тонн силоса, то в этом году 845 тонн—в 4,5 раза больше. В лучшие сроки колхоз провёл сев озимых.

—Однако,— говорит тов. Стрекалова,—наш колхоз серьёзно отстаёт с уборкой урожая. В этом повинно не только правление колхоза, но и партийная организация. Мы, коммунисты, не оказали должной помощи правлению для усиления уборки хлебов.

Далее тов. Стрекалова рассказала о недостатках работы парторганизации.—Основной недостаток,—говорит она,—состоит в том, что после выборов в Верховный Совет СССР агитколлектив работал неудовлетворительно. Учителя после учёбы были в отпуску. Многие агитаторы прекратили работу. Бесед и читок среди колхозников проводилось мало. Редко ставились доклады и лекции. Стенная газета под руководством члена партии тов. Иевлева выпускается от случая к случаю. Слабо осуществлялось и партийное руководство комсомольской организацией.

В конце своего доклада тов. Стрекалова предъявила серьёзные претензии к РК КПСС, его отделам—оргинструкторскому, пропаганды и агитации. Она критиковала их за то, что мало оказывают помощи секретарям парторганизаций. В течение года никто из инструкторов РК КПСС и пропагандистов не удосужился побывать в парторганизации, не оказали помощи в планировании работы и в налаживании политической учёбы коммунистов, а в этом мы очень нуждаемся.

Отчётный доклад вызвал оживлённые прения.

Член партии А. Вахнин критиковал секретаря партбюро тов. Стрекалову за то, что она больше работала одна, чем привлекала к работе членов партбюро.—Я был членом партбюро, но мало имел поручений. Если бы партбюро работало по плану и чаще собиралось, то результаты работы парторганизации были лучше.

Указав на недостатки работы кружков и слушателей по изучению истории КПСС и текущей политики, тов. Вахнин признал и свою вину в этом деле, как пропагандиста потому, что не всегда тщательно готовился к занятиям. Он призвал всех коммунистов учесть прошлогодние недостатки в политической учёбе, посерьёзному отнестись к повышению своего идейно-теоретического уровня.

Член партии тов. Исаковский сказал:

—Наш колхоз недавно купил тракторы и почвообрабатывающие орудия, но техникой управлять некому, нехватает шести механизаторов. На подбор и подготовку их надо парторганизации больше обратить внимание.

—Последний месяц пастбищного периода—сентябрь,— сказала член КПСС В. В. Логинова,—надо по-хозяйски использовать. Надоить молока в этом месяце не меньше, а по возможности больше, чем в августе. Но мы, доярки, озабочены тем, что обязательство по надою молока выполняется неудовлетворительно—за 8 месяцев по колхозу надоено молока по 1099 килограммов на корову, а до конца года надо надоить ещё не менее 550 килограммов, чтобы выполнить обязательство. Однако нам, дояркам, мало оказывает помощи бригадир комплексной бригады. Она подвергла резкой критике бригадира 6-ой бригады тов. Монзикова за беззаботное отношение к нуждам доярок.

—Мы решили, — сказала она,—сейчас улучшить содержание коров, чтобы не снизить, а повысить удои. Я предлагаю: на всех дворах усилить подкормку коров зелёной массой, немедленно ввести в рацион картофель и силос, а по возможности концентраты, пасти скот на отавах лугов.

Председатель колхоза тов. Викульев посвятил своё выступление задачам, стоящим перед колхозом. Он сказал:

—Коммунисты и все колхозники нашей артели с чувством глубокого удовлетворения встретили постановление сентябрьского Пленума ЦК КПСС о созыве внеочередного XXI съезда нашей партии. Члены артели, идя навстречу съезду, прилагают все свои усилия к тому, чтобы успешно завершить хозяйственный год, с честью выполнить обязательства, принятые на 1958 год. Колхоз вовремя убрал лён, обмолотил и разостлал его, посеял озимые, выполнил план продажи молока, яиц и шерсти, близок к выполнению плана по сдаче и продаже мяса государству.

—Но наш колхоз,—сказал тов. Викульев,—отстаёт по уборке урожая и сдаче хлеба государству. До сих пор мы не закончили ремонт и подготовку животноводческих помещений. Медленно ведём уборку яровых, копку картофеля и засыпку семян для посева на 1959 год. С расстилом льна мы почти закончили. Исправить положение мы можем. Задача парторганизации и правления колхоза теперь состоит в том, чтобы мобилизовать все силы на завершение уборки яровых и картофеля, обмолота и засыпки семян и выполнение обязательств перед государством.

В прениях по отчёту также выступили тт. Е. Исаковская, А. Монзиков, А. Иевлев, С. Постников, М. Артюгин и другие. Всего 10 человек. Все выступления были проникнуты заботой об устранении недостатков и требованием к партийному бюро улучшить внутрипартийную и массово-политическую работу.

Партийное собрание признало работу партбюро и секретаря парторганизации удовлетворительной и приняло решение, в котором определены конкретные задачи парторганизации. Избрано новое бюро парторганизации в составе 5 человек. Секретарём парторганизации вновь избрана тов. Стрекалова А. М., заместителем тов. Исаковский И. А.

В. Пашков.

КОМПЛЕКСНАЯ УБОРКА СЕМЕННИКОВ ТРАВ

Д. ПАНЮКОВ,

старший инженер Чеховской РТС Московской области.

В некоторых хозяйствах нечернозёмной полосы семенники многолетних и однолетних трав убираются ещё по старинке: после комбайна пыжину перевозят на тока, подсушивают, а потом 3—4 раза перетирают на клеверотёрках. При этом намолачивают обычно только 50—60 килограммов с гектара и лишь с высокоурожайных участков семенников—в два раза больше.

Механик-комбайнер Первой Чеховской МТС (ныне РТС) Петр Иванович Хрычев ещё четыре года тому назад начал упорно и настойчиво искать способ увеличить намолоты семян трав. Проводил опыты, сопоставлял, высчитывал. Однажды в колхозе «Путь к коммунизму» он попробовал установить потери семян при обмолоте самоходным комбайном. Он скосил небольшой участок семенников клевера и тимофеевки, собрал их в одно место, подогнал сюда свой комбайн и поставил его на брезентовое полотно. Только за пять минут работы машины на стационаре в неуплотнённые зазоры комбайна насыпалось около 6 килограммов семян. Значит, за час потери составили бы более 70 килограммов. Посчитайте, сколько можно потерять драгоценных семян трав на больших площадях!

А ведь многолетним и однолетним травам принадлежит далеко не последнее место в кормовом балансе общественного животноводства! Без расширения их посевов, повышения урожайности и борьбы с потерями трудно создать прочную кормовую базу.

Петр Иванович Хрычев предложил новый метод комплексной уборки семенников трав: самоходный комбайн у него одновременно косит, обмолачивает и неоднократно вытирает семена из пыжины.

Главное здесь—путём перестановки звёздочек с валиков шнеков и элеваторов добиться наилучших скоростей движения механизмов комбайна. Важна также регулировка дек первой, второй и третьей секций. Чтобы убедиться не задевает ли за них барабан, его провёртывают вручную. Направляющий лоток колосового шнека устанавливают в сторону барабана. Жалюзийные решёта и удлинитель регулируют так, чтобы первое решето открывалось полностью, а второе—только на 2—3 зуба сектора; удлинитель открывается также полностью — его устанавливают по регулировочной шкале с двух сторон на 2-е или 3-е отверстие сверху.

Чтобы семена клевера и тимофеевки не оставались в пыжине, необходимо число оборотов молотильного барабана довести до 1.200—1.350 в минуту. При этом заслонка вентилятора в зависимости от урожайности убираемых семенников должна быть открыта на первое или второе отверстие. Ветровую же заслонку колосового шнека нужно поднять на 4—6 сантиметров.

Крышку барабана и все пять крышек зернового и колосового шнеков нужно обязательно уплотнить мешковиной или полотном. Полотнами должен быть оборудован и копнитель. Высоту среза П. И. Хрычев устанавливает от 8 до 10 сантиметров, а на полеглых семенниках несколько ниже. Так он избегает потерь за счёт нескошенных головок трав. Сырые семенники он, как правило, не косит вовсе, так как они плохо вымолачиваются и забивают шнеки и решета.

Венцом метода П. И. Хрычева является приспособление, состоящее из решета третьей дополнительной очистки к самоходному комбайну: оно-то и отделяет семена клевера и тимофеевки от пыжины. Решето это представляет собой раму П-образной формы с мелкой (1,5×1,5 или 2×2 миллиметра) металлической сеткой. Устанавливается оно ниже жалюзийного решета очистки комбайна. Пыжина с очистки поступает на решето дополнительной третьей очистки, через которое проходит вытертое из пыжины чистое зерно. В свою очередь семена трав, прошедшие через решето третьей очистки, поступают по скатной доске в зерновой шнек, а затем подхватываются элеватором и подаются в бункер. Невытертая пыжина в то же самое время сходит в колосовой шнек и колосовым элеватором подаётся снова в барабан молотилки комбайна для повторного вытирания.

Намолот семян трав при уборке по методу комбайнера Петра Хрычева увеличивается в 5—6 раз: он получает от 280 до 360 килограммов семян с гектара, а на высокоурожайных участках—до 500.

При этом исключаются все работы по сушке и вытиранию пыжины на току.

Применение комплексной уборки семенников трав даёт большой экономический эффект. Механизаторы Чеховского района на 20 комбайнах «С-4М» намолотили более 120 тонн семян многолетних трав. В прошлом году только одна зона колхозов, входивших в Чеховскую МТС, благодаря методу П. И. Хрычева сэкономила 60 тысяч рублей и получила дополнительно семян трав на полтора миллиона рублей. Это дало им возможность обеспечить на 2—3 года себя семенами трав и продавать излишки другим. Только в прошлом году колхозы зоны Чеховской МТС продали семян трав государству на полтора миллиона рублей.

Пришло время открыть широкую дорогу ценному достижению талантливого умельца П. И. Хрычева и поставить его метод уборки семенников трав уже в этом году на службу общественному производству.

ПО РОДНОЙ СТРАНЕ

Новая победа на Волге

Труженики сельского хозяйства Куйбышевской области успешно выполнили взятые на себя социалистические обязательства—продали государству 50,1 миллиона пудов хлеба при плане 37 миллионов пудов.

За крупные успехи, достигнутые трудящимися Куйбышевской области в увеличении производства зерна и других продуктов сельского хозяйства, за успешное выполнение социалистических обязательств по продаже государству в 1958 году 50 миллионов пудов хлеба **Куйбышевская** область Указом Президиума Верховного Совета СССР от 20 сентября 1958 года награждена орденом **Ленина.**

Центральный комитет КПСС, Президиум Верховного Совета СССР и Совет Министров СССР поздравили тружеников сельского хозяйства, партийных, советских, комсомольских работников и всех трудящихся Куйбышевской области с крупным успехом—выполнением социалистических обязательств по продаже государству 50 миллионов пудов хлеба и награждением области орденом Ленина.

21 сентября в Куйбышеве состоялся митинг трудящихся, посвящённый награждению области орденом Ленина.

С речью на митинге выступил первый секретарь Куйбышевского обкома КПСС М. Т. Ефремов.

На митинге выступили также секретарь Больше-Глушицкого райкома КПСС П. Т. Караваев, комбайнер совхоза имени Ильича Безенчукского района А. И. Мокин, председатель колхоза «Победа», Борского района А. И. Егоров и другие.

Они горячо благодарили партию и правительство за высокую награду, которой удостоена Куйбышевская область, и заверили, что трудящиеся области с честью выполнят стоящие перед ними задачи по дальнейшему развитию промышленности и сельского хозяйства области.

С огромным воодушевлением участники митинга приняли приветственное письмо Центральному Комитету КПСС, Президиуму Верховного Совета СССР и Совету Министров Союза ССР.

(ТАСС).

Казахстан сдал государству 545 миллионов пудов хлеба

Работники сельского хозяйства Казахстана упорно преодолевают трудности на уборке урожая, вызванные осенним ненастьем. В колхозах и совхозах республики усилия механизаторов сейчас направлены на то, чтобы в ближайшие дни в условиях любой погоды подобрать валки и обмолотить скошенный хлеб. Государству сдано 545 миллионов пудов хлеба.

(ТАСС).

Недавно вступила в строй первая очередь новой советской атомной электростанции электрической мощностью 100 тысяч киловатт. Полная электрическая мощность этой станции будет доведена до 600 тысяч киловатт.

На снимках: слева—здание, в котором размещён реактор электростанции; справа—пульт управления новой атомной электростанции.

Фотохроника ТАСС

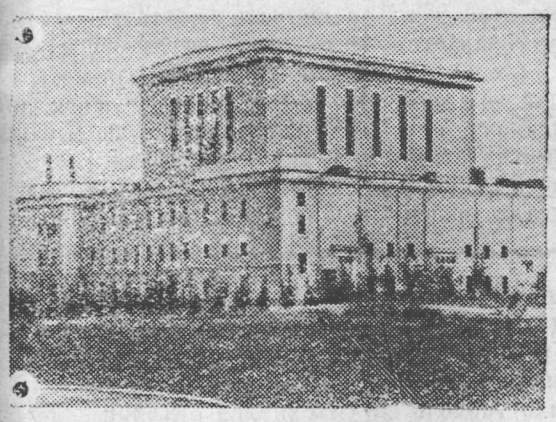

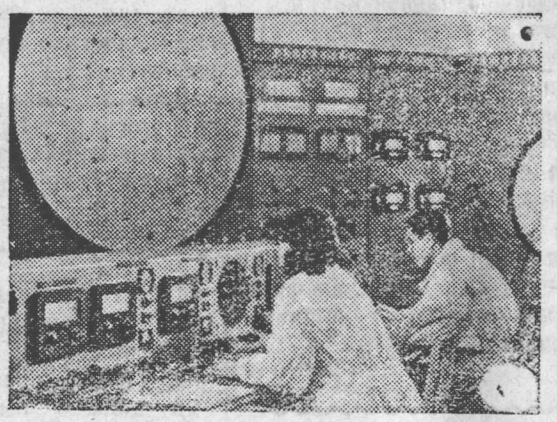

Сводка по надою молока колхозами района с 15 по 20 сентября 1958 года

(в килограммах на корову).

КОЛХОЗЫ	Надоено за 5 дней	по сравн. с предш. пятидневкой
Ударник	28,2	—1,5
Доброволец	27,9	—1,7
Большевик	26,8	—1,4
Ленинский путь	26,1	—0,9
Организатор	25,9	—1,1
Путь Ленина	25,8	—0,9
Им. XX партсъезда	25,1	—2,8
Возрождение	24,3	—3,6
Имени Сталина	23,8	—1,4
Имени Кирова	23,7	—3,8
Россия	23,7	+0,1
Стахановец	23,6	—3,6
Победа	23,4	—0,4
Путь к коммунизму	23,0	—1,6
Имени Ленина	20,7	—1,9
Родина	20,6	—1,0
Маяк	18,9	—2,0
Память Ленина	18,1	—2,3
Имени Калинина	17,8	—0,7
Авангард	17,2	—2,5
Новый путь	14,1	—1,5
Ворошиловец	14,0	—0,6
По району	**22,6**	**—1,7**

Примечание: + больше.
— меньше.

Как показывает сводка за истекшую пятидневку колхозы района значительно снизили надои молока. Особенно большое снижение наблюдалось в колхозах „Стахановец", имени Кирова, „Возрождение", имени XX партсъезда, „Авангард", „Память Ленина", „Маяк". В этих хозяйствах надои молока снизились от 2 до 3,8 килограмма на корову. Это говорит о том, что правления колхозов и первичные партийные организации ослабили внимание к животноводству, не приняли надлежащих мер к правильной организации пастьбы и подкормки коров.

Такое положение дальше терпимым быть не может. Идёт последний месяц пастбищного содержания скота. И использовать его нужно так, чтобы в этом месяце надоить молока не менее, чем в августе. Надо организовать пастьбу скота в полях и на отавах лугов, обеспечить обильную подкормку зелёной массой. Ввести в рацион картофель и силос, а также концентраты.

РАСТУТ ДЕНЕЖНЫЕ ДОХОДЫ

Развитие животноводства и повышение его продуктивности стало главной заботой тружеников сельхозартели имени Кирова.

Благодаря постоянному вниманию этой отрасли колхозного производства, в текущем году получено значительно больше и животноводческих продуктов.

Колхоз досрочно выполнил план продажи молока государству.

Неплохо дело обстоит и со сдачей мяса государству, плановое задание которого выполнено на 106 процентов.

Только за один день, 20 сентября, колхоз сдал на приёмный пункт „Заготскот" 93 центнера мяса, в том числе: 57 голов крупного рогатого скота, 19 голов овец и двух свиней. За сданную продукцию сельхозартель получила свыше 62 тысяч рублей денег.

Денежные доходы от животноводства за восемь месяцев здесь составили свыше 200 тысяч рублей. Колхозникам выдаётся по четыре рубля на трудодень. Только за один август членам сельхозартели выдано 40 тысяч рублей.

В честь XXI съезда партии

С каждым днём всё шире развёртывается соревнование за достойную встречу XXI съезда партии.

Считая своей первейшей обязанностью—расчёты с государством, многие сельхозартели района ведут досрочную сдачу шерсти государству. Колхоз имени Калинина план этого вида продукции выполнил на 201,6 процента.

Перевыполнили план сдачи шерсти сельхозартели „Память Ленина", „Стахановец", „Родина", „Доброволец", „Ленинский путь" и другие.

А. Иванов.

Не в нас, свинарках, дело

Рассказ свинарки колхоза „Россия" тов. Н. П. Быковой

О том, что свиноводство доходная отрасль животноводства, нам, свинаркам, вполне понятно. Прошлые годы, работая на управке свиней с Надеждой Александровной Быковой, мы получали по 25—30 деловых поросят на свиноматку и много животных откармливали на мясо. Но нынче мы работаем намного хуже. В этом, может быть, нам поставят упрёк, но так будет неправильно. Причиной этому не уход за свинопоголовьем, а плохие условия работы на ферме.

Осенью прошлого года, несмотря на наше упорное несогласие, к нам на двор поставили животных с участка Вотчина, которые имели истощённый вид и страдали заболеванием лёгких. Несёшь, бывало, на руках маленького поросёнка, а он, бедняга, и не шевелится. Ну, думаем, плохи наши дела. Посоветовались с Надеждой Александровной и пришли к выводу: «Страшно, не страшно, а поросят надо выходить». А так как лучшим средством для этого служат корма, мы и обратились в правление артели, чтобы увеличили нормы кормления животных.

Время шло, но кормов не прибавляли. Когда мы обратились с этим вопросом вторично, председатель артели В. В. Переруков нам ответил:

—Понимаю. Я и сам бы рад пойти вам навстречу, но нет возможности.

Так наш запрос и остался без внимания. Стали улучшать кормление из расчёта имеющихся кормов, разнообразя приготовление пищи. И через некоторое время свинопоголовье ожило: бока у животных пополнели и они стали веселее ходить в стойле. Но тут зима...

Если животные на участке Вотчина содержались в ветхом помещении ,то у нас оно было не лучше: полы в проломах и через них поступал в свинарник холодный ветер, потолок не утеплён, кормушки разломаны, печка дымила. Неудивительно, что температура в помещении всё время менялась: то она была слишком низкой, то чрезмерно влажной. И как мы не старались уберечь поросят и основных маток от заболевания лёгких, но не могли. Вскоре животные начали кашлять и хиреть, участились случаи падежа.

Заключения ветеринарного надзора были однообразны: «Смерть наступила от заболевания лёгких».

Разве мы не напоминали в правлении артели о необходимости произвести срочный ремонт свинарника? Напоминали, но там отнеслись к нашим запросам равнодушно и неизменно отвечали:

—Обождите. — И вот результат. В течение нынешнего года мы имели около 30 случаев отхода молодняка.

Недавно в районной газете правильно поднимался вопрос о необходимости немедленного ремонта свинарника, но в правлении артели ни шьют, ни порют.

—Привезём лесоматериал, напилим тёсу и начнём ремонтировать с вашего помещения,—говорят правленцы. Отрадно слышать подобные речи, но поросятам от этого не легче.

Мы думали, что с наступлением весны положение с кормами улучшится, но в этом мы горько разочаровались. Взрослым свиньям нам отпускалось только по килограмму муки и больше ничего. Приходилось кормить животных одной лишь зеленью, перемешанной в муке.

Затем, когда подрос картофель, мы настоятельно требовали разрешения на копку картофеля, но наши требования были разрешены лишь осенью.

Сейчас нам отпускается более или менее приличная норма кормов: по одному ведру отходов зерна и килограмму муки на взрослую свинью и по ведру отходов зерна на четырёх поросят и по килограмму муки на каждого. Помимо этого, им отпускается картофель. Зерно мы запариваем.

На нашем свинарнике имеется 40 взрослых свиней, 23 поросёнка четырёх и 18 двухмесячного возраста. Из них только четыре свиньи поставлены на откорм. Я считаю, что откормочным свиньям должна быть увеличена норма расхода кормов, но у нас они получают тоже, что и всё поголовье. Разве это откорм?

На нашем свинарнике почти более половины животных надо заменить. Хороших свиней оставить в племя, а непригодных к воспроизводству поставить на откорм. Этот вопрос давно назрел, однако правление артели чего-то медлит.

Почему мы говорим о замене стада? Может быть, кому-нибудь из членов правления покажется это странным, то я могу сослаться на мнение главного ветеринарного врача района И.И. Кунташева, который заявляет, что единственный выход из создавшегося положения—это заменить стадо и отремонтировать свинарник.

Мы вполне можем иметь такие же показатели в работе, как и в прошедшем году, а может быть, и лучше, если правление колхоза будет не на словах, а на деле помогать нам в работе.

Телеграммы из-за границы

НАРОД АНГЛИИ НЕ БУДЕТ ПОДДЕРЖИВАТЬ ВОЕННЫЕ АВАНТЮРЫ США

Провокации американской военщины у берегов Китайской Народной Республики вызывают тревогу и осуждение английской общественности. Вместе с тем всё громче раздаются голоса, требующие, чтобы английское правительство отмежевалось от американской авантюры на Дальнем Востоке. «Объединённый консультативный комитет Ноттингема», в который входит ряд партийных и профсоюзных организаций города, опубликовал заявление, в котором говорится, что народ Англии не будет поддерживать военные авантюры США на Дальнем Востоке. Консультативный комитет требовал немедленного созыва парламента для обсуждения положения на Дальнем Востоке.

Угольщики одной из крупных шахт Южного Уэльса требуют, чтобы английское правительство не дало себя втянуть в военный конфликт на Дальнем Востоке. Горняки заявляют, что они не будут добывать уголь, если он будет использован для поддержки войны, подготовляемой Соединёнными Штатами против Китая.

(ТАСС).

Обострение положения в Ливане

За последние дни в Ливане вновь обострилась внутренняя обстановка. Ливанские фалангисты, члены «национально-освободительной партии» и другие реакционные элементы всеми средствами пытаются усилить напряжённость в стране и тем самым затруднить выполнение задач, стоящих перед вновь избранным президентом Шехабом, особенно в вопросе о выводе американских войск из Ливана.

Реакционные силы стараются оказать давление на президента Шехаба, чтобы принудить его сформировать угодное им новое правительство Ливана.

(ТАСС).

Новое преступление расистов

Американское агентство Ассошиэйтед Пресс сообщило о новом преступлении американских расистов, жертвой которых на этот раз стал 22-летний негр Генри Эллисон из города Чаталлуга в южном штате Тенесси. Он был убит выстрелами из проезжавшего мимо его автомобиля.

Как указывает агентство, полиция задержала четверых белых убийц. Однако им не предъявлено никакого обвинения, а их имена предусмотрительно придерживаются в тайне.

(ТАСС).

КРЕСТЬЯНЕ ЗАПАДНОЙ ГЕРМАНИИ — ПРОТИВ АТОМНОГО ВООРУЖЕНИЯ

В Вюрцбурге (ФРГ) состоялось заседание «Центрального комитета борьбы сельского населения против атомного вооружения Федеративной республики Германии».

В единодушно принятой резолюции участники заседания призывают всё население Федеративной республики Германии к дальнейшему развёртыванию борьбы против атомного вооружения.

(ТАСС).

Открыт новый китайский университет

20 сентября был официально открыт Китайский научно-технический университет, который будет готовить кадры научных работников.

В этот новый вуз, расположенный в окрестностях Пекина, принято 1600 студентов, 70 процентов из которых дети рабочих, крестьян и революционных работников.

Ректором университета назначен президент Академии наук Китая Го Мо Жо. В университете создано 13 факультетов, в том числе факультеты ядерной физики и ядерной техники, технической физики, химической физики, радиоэлектроники и другие.

(ТАСС).

БОИ В АЛЖИРЕ

В Алжире не прекращаются кровопролитные бои между французскими войсками и отрядами алжирской национально-освободительной армии.

Сильные сражения происходили в районе Тьер (департамент Алжир) и города Бон (департамент Константина). Действия французских войск поддерживались истребительной и бомбардировочной авиацией. В ходе этих боёв алжирские повстанцы потеряли убитыми 36 человек. О потерях французских войск, как обычно, не сообщается.

(ТАСС).

Письма в редакцию

Организовать учёбу с бригадирами

За последнее время партия и правительство проявляют большую заботу о подъёме экономики и расцвете колхозов. В этот момент, как никогда, фигура бригадира занимает центральное место в деятельности коллективных хозяйств, но работы с ними проводится мало.

Бригадиром полеводческой бригады сельхозартели «Россия» я работаю несколько лет, но нас не собирали вместе и не ведут никакой учёбы. В райкоме и райисполкоме часто бывают семинары, совещания с председателями колхозов, специалистами сельского хозяйства, но до бригадиров полеводства всё ещё не дошли. Мало оказывают нам помощи и некоторые работники района, бывая на местах. Большей частью они приходят в бригаду за тем, чтобы собрать данные и на этом свою миссию считают законченной. Такое посещение товарищей полезного ничего не даёт.

Я считаю, что назрело время по-настоящему заняться подготовкой кадров бригадиров в более широких масштабах. Желательно, чтобы с 1 октября организовали семинар бригадиров.

П. Елисеев,
бригадир колхоза „Россия".

Виноват ли ребёнок?

В райцентре Бирякове и близлежащих населённых пунктах часто можно встретить среднего роста блондинку с ребёнком на руках. Что это за женщина и чем она занимается остаётся загадкой: то она ночует в одном доме, то в другом и везде говорит о своём занятии по-разному.

В одно время органы милиции задерживали её за бродяжничество, но затем отпустили, устроив ребёнка в детские ясли. С тех пор прошло около двух месяцев, но Русанова, так фамилия этой женщины, нигде не собирается работать.

Однажды мы шли по дороге и догнали Русанову, идущую с ребёнком на руках. Нам, женщинам, тяжело было смотреть, как она ругала нецензурными словами и била малютку и только за то, что она уронила игрушку. Когда мы её оговорили, она ответила, что не ваше это дело и если будете указывать, то брошу ребёнка в реку.

Русанова грубо и вызывающе ведёт себя и с работниками детских яслей. Иногда сквернословит. Мы знаем, что ей плевать на ребёнка и поэтому настоятельно требуем, чтобы органы милиции, райздрав и работники госпособия заставили Русанову заняться по-настоящему воспитанием ребёнка или же в противном случае лишить её материнства. Это будет большой заслугой работников этих учреждений и лучше для ребёнка.

Т. Михайлова.
Н. Александрова.

Лев Овалов

Голубой ангел

Действительно, Пронин заинтересовался происшествием, и через полчаса Викт р сидел у него и рассказывал о подробностях.

—Надо позвонить в гостиницу,—спохватился вдруг Виктор.—Не вернулся ли Сливинский.

—Можешь не звонить,—сдержанно остановил его Пронин. — Сливинский не вернётся. Во всяком случае сегодня ночью. А тебя я прошу провести эту ночь в гостинице. Зайди к Евлахову, предупреди его, что мы заняты поисками, сообщи приметы Сливинского в милицию и в морг, но сам из гостиницы не выходи. Думаю, что и чьи будут сделаны ещё некоторые находки, о которых я хотел бы слышать непосредственно от тебя.

Ночные находки

С интересом наблюдал Виктор за течением ночи в большой московской гостинице. Жизнь не затихла ни на мгновение.

Суматоха прекратилась часам к пяти утра. Но уже в шестом часу появились уборщицы и полотёры, и началась чистка помещения, вытряхивание ковров, натирка полов и мойка окон.

Вскоре после начала уборки к портье принесли чемодан, и Виктор резонно решил, что это и есть одна из тех находок, которые предвещал Пронин. Уборщица нашла чемодан в одной из уборных. Уборная была заперта, но слишком уж долго из неё никто не выходил. Уборщица постучалась, никто не отозвался, она позвала слесаря, и слесарь отвернул защёлкнутую задвижку. В уборной было пусто, лишь у стены стоял закрытый недорогой чемодан.

Виктор сообщил о находке Пронину, тот велел разбудить Зайцева и показать чемодан инженеру.

Действительно, это оказался тот самый чемодан, с которым Сливинский поехал в гостиницу. Зайцев нетерпеливо его открыл и принялся в нём рыться. Он испуганно выбросал все бельё, все туалетные принадлежности, но папки с чертежами в чемодане не оказалось.

В той же уборной, в корзине для мусора, Виктор нашёл и папку; чертежей, конечно, в ней не было.

Тогда Зайцев принялся твердить о том, что со Сливинским случилось несчастье...

Всем учреждениям, которые могли способствовать розыскам исчезнувшего человека, дано было распоряжение взяться за поиски Сливинского, а часом позже полотёр Хрусталев в гостиной четвёртого этажа нашёл за диваном труп Сливинского. Затылок его тоже был раздроблен кастетом и убит он был, по заключению врачей, в одно время с Гущиным.

Сообщать о смерти Сливинского Зайцеву Пронин запретил: он щадил молодого инженера; горе могло помешать его работе, а время должно было помочь свыкнуться с мыслью о потере.

Убийца не оставил никаких следов, всё было неясно и загадочно, и лишь исчезновение чертежей позволяло предполагать о цели совершённого преступления.

Пронин отдавал себе отчёт в том, что трудно будет раскрыть это неясное и хорошо подготовленное преступление; нелегко ему было сдерживать и нетерпение Евлахова, торопившего с розыском и преувеличивавшего простоту задачи.

—Ну с, кто оказался прав, —тревожно и вместе с тем с задором спросил Евлахов, приехав утром к Пронину и садясь возле его постели.— Я сразу почувствовал, что всё происходит неспроста!

—Хотите, возьму вас к себе в помощники?—усмехнулся Пронин.—Я в предчувствия верю слабо.

Евлахов укоризненно покачал головой.

— Просто вы слишком привыкли к таким делам,— упрекнул он Пронина, рассматривая вытканные на ковре узоры.

—Что же вы теперь думаете делать?—спросил он после минутного мгновения.

—Спать не будем,—опять усмехнулся Пронин.—Железнов уже этим делом занимается, да и другие товарищи ему помогут.

—Но мне хотелось, чтобы ты сам занялся этим делом,—попросил Евлахов. —Слышишь, товарищ Пронин?

—Я, конечно, помогу,— ответил Пронин довольно-таки безучастно.—Ведь у меня грипп, температура...

—Курица не птица, грипп не болезнь!—рассердился Евлахов.

—Я вот недавно получил важное задание—ни на какой грипп не посмотрел. Выпей коньяку с малиновым вареньем, всё и пройдёт. Дело-то ведь серьёзное...

Он встал и прошёлся вдоль комнаты.

—Нет, я очень прошу тебя лично заняться этим делом,—сказал Евлахов, останавливаясь перед Пронинным.—Надо проверить в гостинице всех жильцов, обыскать каждую комнату!

(Продолжение следует.
Начало в номерах 86-88)

Редактор В. В. Пашков.

Газета выходит три раза в неделю: по воскресеньям, средам и пятницам

АДРЕС РЕДАКЦИИ: д. Климовское, дом 31. Телефоны: редактора —38, зам. редактора—62, отделов: сельского хозяйства, писем и массовой работы—32.

зак. № 148 Бирюковская районная типография Тираж 1300