Пролетарии всех стран, соединяйтесь!

Ленинский путь

Орган Бирюковского районного комитета КПСС и районного Совета депутатов трудящихся

Год изд. XXIV

№ 112 (2050)
СРЕДА
19
НОЯБРЯ
1958 г.

ЦЕНА 15 КОП.

В течение ближайших 15 лет СССР выйдет на первое место в мире не только по общему объёму производства, но и по производству продукции на душу населения, в нашей стране будет создана материально-техническая база коммунизма, что вместе с тем будет означать великую победу Советского Союза в мирном экономическом соревновании с наиболее развитыми капиталистическими странами.

В ПРЕЗИДИУМЕ ВЦСПС

Об участии профсоюзов во всенародном обсуждении документов, принятых ноябрьским Пленумом Центрального Комитета Коммунистической партии Советского Союза

Президиум Всесоюзного Центрального Совета Профессиональных Союзов принял постановление „Об участии профсоюзов во всенародном обсуждении проекта тезисов доклада тов. Хрущева Н. С. на XXI съезде КПСС „Контрольные цифры развития народного хозяйства СССР на 1959—1965 годы“ и проекта тезисов ЦК КПСС и Совета Министров СССР „Об укреплении связи школы с жизнью и о дальнейшем развитии системы народного образования в стране“.

В постановлении говорится, что, учитывая большое политическое значение контрольных цифр развития народного хозяйства СССР на 1959—1965 годы и мероприятий по перестройке народного образования, профессиональные союзы как массовая организация рабочего класса должны активно участвовать во всенародном обсуждении документов, принятых ноябрьским Пленумом ЦК КПСС.

Президиум ВЦСПС обязывает советы профсоюзов, центральные, республиканские, краевые, областные, фабрично-заводские и местные комитеты организовать на всех предприятиях, стройках, в совхозах, РТС, учреждениях, учебных заведениях широкое разъяснение и обсуждение среди рабочих и служащих проекта тезисов доклада тов. Н. С. Хрущева о контрольных цифрах развития народного хозяйства СССР и проекта тезисов ЦК КПСС и Совета Министров СССР о дальнейшем развитии системы народного образования. С этой целью предлагается проводить читки материалов Пленума ЦК КПСС, беседы и собрания.

Профсоюзные организации должны обеспечить дальнейшее развёртывание социалистического соревнования в честь XXI съезда КПСС за выполнение и перевыполнение планов каждым предприятием, цехом, бригадой, за повышение производительности труда и улучшение качественных показателей производства.

Президиум ВЦСПС рекомендует советам и центральным комитетам профсоюзов обсудить на пленумах советов и комитетов профсоюзов и собраниях профсоюзного актива задачи профсоюзных организаций, вытекающие из тезисов доклада тов. Н. С. Хрущева, а также из тезисов по перестройке советской школы.

Профсоюзные организации и их культурные учреждения должны, говорится далее в постановлении, широко развернуть среди рабочих и служащих пропаганду этих документов, в клубах, домах и дворцах культуры, красных уголках и библиотеках организовать выставки, проводить лекции, доклады и беседы, посвященные разъяснению проекта контрольных цифр семилетнего плана, а также тезисов по вопросу о дальнейшем развитии системы народного образования в стране.

Вся воспитательная и культурно-массовая работа профсоюзов должна быть тесно связана с конкретными производственными задачами коллективов рабочих и служащих и подчинена мобилизации трудящихся на безусловное осуществление задач, поставленных в принятых Пленумом ЦК КПСС документах.

ПЯТЬ ТЫСЯЧ ЭКСПОНАТОВ РАЙОННОГО ИСТОРИЧЕСКОГО МУЗЕЯ

В нынешнем году Переяслав-Хмельницкий исторический музей (Киевская область) пополнился множеством новых экспонатов, обнаруженных на территории района.

В числе находок—комплект стеклянных игральных шашек, изготовленных примерно в III—IV веках, бронзовый светильник и оригинальное наконечило, относящееся к XI веку и другое.

В доме, где сейчас помещается музей, в своё время жил великий украинский поэт Т. Г. Шевченко. При музее создана комната поэта. 83-летний житель города П. Чубук-Подольский подарил музею переписанный от руки в 1844 году—«Кобзарь» Т. Г. Шевченко, а также редчайший портрет поэта.

В настоящее время в музее насчитывается свыше пяти тысяч экспонатов.

(ТАСС).

ПО СОВЕТСКОМУ СОЮЗУ

Планы партии—планы народа

Тезисы доклада тов. Н. С. Хрущева на предстоящем XXI съезде КПСС нашли живейший отклик у трудящихся страны. Повсюду проходят читки и обсуждения этого исторического документа, организуются массовые митинги.

В сборочном цехе Иркутского механического завода собрались рабочие, инженерно-технические работники и служащие. С большим вниманием они прослушали сообщение секретаря Иркутского обкома КПСС Б. Е. Щербины о решении ноябрьского Пленума ЦК КПСС.

—Сейчас, когда мы читаем и обсуждаем тезисы доклада тов. Хрущева,—сказал в своём выступлении слесарь А. В. Казанцев,—с особой силой ощущается неразрывная связь народа с партией, с Советским правительством. Партия советуется с нами, рядовыми тружениками, и мы отвечаем ей, что выполним любые задания. В этой семилетке дальнейшее развитие получит наш завод. Мы сможем выпускать новые сложные станки и приборы.

В принятой резолюции коллектив Иркутского механического завода единодушно одобрил решения ноябрьского Пленума ЦК КПСС. Станкостроители обязались выполнить годовой производственный план к 5 декабря.

С чувством огромной гордости за нашу великую Родину обсуждают тезисы доклада тов. Н. С. Хрущева труженики сельского хозяйства Азербайджана.

На митинге в четвёртом хлопковом совхозе Ждановского района руководитель бригады Досту Хангаров заявил:

—Тезисы доклада это цифры и планы. За этими цифрами мне видятся сотни новых городов и сёл, тысячи фабрик и заводов, горы хлопка. Намеченная партией программа—кровное дело всех нас, и мы должны уже сейчас принять практические меры для её осуществления.

Участники собрания единодушно поддержали предложение Хангарова дать сверх плана в честь XXI съезда партии не 400 тонн хлопка, как намечалось раньше, а 800 тонн.

Единодушно одобряют тезисы доклада Н. С. Хрущева на предстоящем XXI съезде партии доменщики Магнитогорска и Челябинска, текстильщики Сталинабада, коллективы других предприятий страны.

(ТАСС).

Брошюра с текстом тезисов ЦК КПСС и Совета Министров СССР

Государственное издательство политической литературы выпустило в свет брошюру с текстом тезисов ЦК КПСС и Совета Министров СССР «Об укреплении связи школы с жизнью и о дальнейшем развитии системы народного образования в стране».

Она содержит также информационное сообщение о Пленуме Центрального Комитета Коммунистической партии Советского Союза и постановления Пленума ЦК КПСС, проект тезисов по вопросу «Об укреплении связи школы с жизнью и о дальнейшем развитии системы народного образования в стране», принятое 12 ноября 1958 года.

Брошюра издана миллионным тиражом.

(ТАСС).

Впервые в тракторной промышленности

На Харьковском тракторном сборочном заводе в честь XXI съезда КПСС впервые в тракторной промышленности страны успешно освоен серийный выпуск нового колесного трактора «ДВСШ—16» с двигателем воздушного охлаждения. Эта машина пришла на смену «ДСШ—14», выпуск которой прекращён.

В отличие от прежнего мотора с водяным охлаждением, новый в два раза меньше по весу, а мощность его, достигаемая путём регулировки,—на шесть лошадиных сил больше. Производительность «ДВСШ—16» на одну треть выше. Он найдёт широкое применение на севе и механизированной междурядной обработке навесными орудиями пропашных и огородных культур, а также на косовице зерновых, конке свёклы, картофеля, на перевозке грузов и других работах.

Машины для сельских механизаторов

На заводе „Ригасельмаш“ изготовлена универсальная рама к тракторам „ДТ—54“ и „ДТ—55“, на которую монтируются различные механизмы для выполнения сельскохозяйственных, мелиоративных и дорожных работ: корчеватель пней, бульдозер—косая лопата, смеситель удобрений, подборщик камней и некоторые другие. Управление механизмами универсальной рамы осуществляется с помощью гидравлических цилиндров высокого давления.

(ТАСС.)

НОВЫЙ КОМБАЙН

Приморский край. *Дальневосточная машино-испытательная станция проводит на полях Ханкайского совхоза испытания новых сельскохозяйственных машин: трактора „ДТ-54А“ со специальной гидравлической системой, вибрационного картофелекопателя и другой техники.*

В производственных условиях здесь испытывался также новый зерновой самоходный гусеничный комбайн „ЗСКГ-3“, являющийся некоторым видоизменением серийной машины „СКГ-3“.

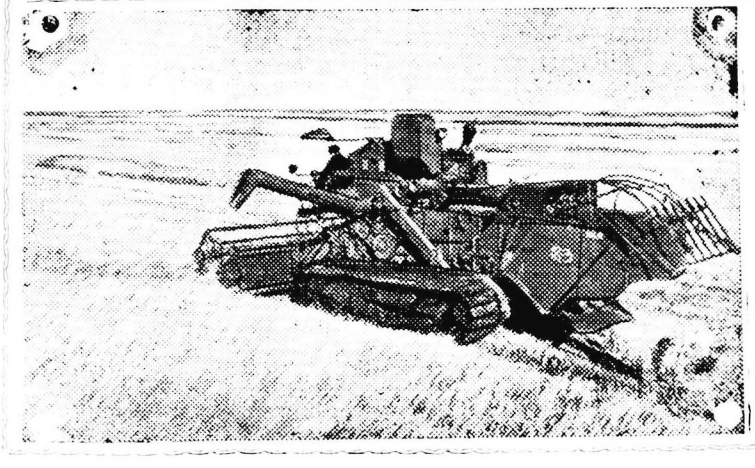

На снимке: испытание нового зернового комбайна „ЗСКГ-3“ на уборке риса в Ханкайском совхозе.

Фото И. Назарова.
(Фотохроника ТАСС).

Партийная жизнь

Неотложная работа коммунистов

На днях в парторганизации колхоза «Авангард» состоялось партийное собрание по итогам работы XII-й районной партконференции. На собрание явились все коммунисты и приняли активное участие в обсуждении поставленного вопроса.

Претворяя в жизнь исторические решения XX съезда Коммунистической партии, труженики сельского хозяйства нашего района в 1958 году добились известных успехов. Но в работе ряда колхозов и парторганизаций есть ещё немало нерешённых вопросов и и недостатков, которые целиком и полностью присущи колхозу «Авангард». Вот почему докладчик и выступившие коммунисты в своих выступлениях главное внимание сосредоточили на нерешённых задачах, стоящих перед колхозом. По докладу выступило 8 коммунистов.

—В нашем колхозе,—сказал тов. Катышев,—много недостатков: низка культура земледелия, велики затраты труда и средств на производство единицы сельскохозяйственной продукции, слабо внедряется передовой опыт. Из года в год получаем низкие урожаи и не можем полностью обеспечить себя собственными семенами. Основная причина состоит в том, что сев проводим с большим опозданием, сеем плохими семенами с нарушением агротехники по плохо удобренным полям, мало вывозим удобрений, уход и прополку посевов не организуем.

Колхоз не выполнил планов и своих обязательств ни по одному виду поставок. Всё ещё низки надои молока. Хотя мы и своевременно подготовили скотные дворы к зимовке, но начали её неорганизованно. Заведующий животноводством тов. Ушаков не чувствует ответственности. Не контролирует работу ферм. В Никольской и Пепельниковской фермах нет порядка на дворах. Корма скармливают без учёта и веса, в кормушки кладут сена столько, что через края валится и половина корма втаптывается в навоз. В Мелинской ферме из-за безответственности бригадира и животновода сгноили около 100 тонн силоса.

Почему так получается? Ведь мы в течение этого года регулярно проводили заседания правления и партийные собрания. На повестку дня ставили злободневные вопросы жизни колхоза и парторганизации. Вопросы обсуждали основательно, иногда заседали до часу ночи, спорили, вскрывали ошибки и недостатки, намечали пути устранения их, закрепляли за определенными участками работы ответственных товарищей—членов правления и коммунистов, агитаторов. Они голосовали за решения и сами же не выполняли их.

Ошибка парторганизации и правления колхоза состоит в том, что мы ни разу по-настоящему не спросили персональной ответственности с них за порученные участки работы. Нет принципиальности у тов. Калябина. Пора кончать с либеральным отношением к делу. У нас плохо роботают закрепленные агитаторы. Слаб контроль за их работой.

Член КПСС тов. Катышев правильно рассказал о недостатках и задачах колхоза, но почему-то умолчал о своём личном недостатке. Ведь не было заседания правления, которое бы началось своевременно, всегда с запозданием. Заседания правления, вместо делового принципиального обсуждения вопросов, часто превращаются в ненужные споры. Иногда правленцы просиживают с 3-х до 12 часов ночи. Всё только потому, что вопросы заранее не подготовляются. Лично у самого председателя колхоза нет ясности, а некоторые члены правления, чтобы занять время, пускаются в ненужные споры, совершенно уклоняясь от поставленного вопроса. Тов. Катышев редко бывает в бригадах и мало советуется с колхозниками. Это большой недостаток, и он должен быть учтён.

—Подводя итоги проделанной работы за год,—сказал секретарь парторганизации тов. Калябин,—мы должны заглянуть вперёд, что ещё предстоит сделать, чтобы достойно встретить XXI съезд партии. У нас в работе много недостатков. Надо, говорит он, чтобы коммунисты и все колхозники критически подошли к оценке своей работы, видели эти недостатки и боролись за их устранение. Следует обратить особое внимание на то, чтобы во всех бригадах хорошо организовать вывозку навоза на поля, обработку и сдачу льна, навести порядок на фермах, улучшить уход и содержание скота, немедля организовать очистку семян, ремонт машин и инвентаря. Полнее использовать свои резервы.

На партсобрании были подвергнуты резкой критике отдельные коммунисты, как тт. М. Максимов, В. Марков, Н. Ушаков, которые допускают аморальные явления, нарушают Устав партии, не учатся, свои личные интересы ставят выше общественных.

Член партии тов. Бубякин в своём выступлении говорил об обработке и сдаче льна государству, от которого колхоз в текущем году может получить не менее 300 тысяч рублей дохода. Веттехник тов. Евдокимова просила правление колхоза и парторганизацию больше уделять внимания зимовке скота. Из-за плохого ухода,—сказала она,—в ноябре пало 5 поросят. Тт. Катышеву, Ушакову и Бубякину надо немедля принять меры к улучшению ухода и содержания свиней и телят.

Обсудив итоги работы XII райпартконференции, партийное собрание решение райпартконференции приняло к руководству и исполнению и наметило мероприятия на 1959 год.

В. Пашков.

Рабкоры и селькоры—опора газеты

Отчёт о работе районной газеты

14 ноября в клубе Никольского сельсовета состоялось собрание рабселькоров и читателей районной газеты „Ленинский путь", редакторов стенных газет, актива колхоза „Авангард", „Ударник", „Возрождение". Всего присутствовало на собрании более 70 человек.

Участники собрания заслушали и обсудили доклад редактора тов. Пашкова „О работе районной газеты „Ленинский путь" и о задачах рабселькоров и стенных газет в связи с подготовкой к XXI съезду партии.

В работе совещания приняли участие председатель сельсовета тов Никитина, секретарь парторганизации тов. Калябин, директор школы тов. Сахаров, председатели колхозов тт. Катышев, Самсонов, Зубакин, зав. клубом тов. Бурмагин и другие.

В своём выступлении тов. Никитина, отметив положительные стороны в работе районной газеты, высказала ряд замечаний в её адрес о том, что на страницах районной газеты редко публикуют материалы о работе депутатов и колхозов сельсовета и призвала актив сельсовета принять активное участие в работе районной печати и стенных газет.

Участники собрания приняли обращение ко всем рабселькорам и редколлегиям стенных газет, которое публикуется сегодня в газете.

ОБРАЩЕНИЕ

рабселькоров Никольского сельсовета ко всем рабселькорам и редколлегиям стенных газет района

Мы, рабселькоры и читатели районной газеты «Ленинский путь», агитаторы, редактора стенных газет колхозов «Авангард», «Ударник» и «Возрождение» Никольского сельсовета на своём собрании заслушали и обсудили доклад редактора тов. Пашкова «О работе районной газеты «Ленинский путь» и о задачах рабселькоров и стенных газет в связи с подготовкой к XXI съезду КПСС», отмечаем, что районная газета с переходом на четырёхполоску с 1 июля 1958 года стала полнее и лучше освещать жизнь района. Наши читатели охотнее стали выписывать и читать свою районную газету. Однако жизнь и работа колхозов и учреждений нашего сельсовета ещё освещается слабо и в этом во многом повинны и мы, рабселькоры, потому что мало участвуем в газете.

Заслушав отчёт редакции и сообщение о решениях пленума ЦК КПСС, мы поняли свои задачи и решили принять активное участие в районной газете, чтобы полнее освещать работу сельсовета, колхозов, клубов, красных уголков и школ, борьбу тружеников села за достойную встречу XXI съезда КПСС.

Самаркандская область. *Сельхозартель имени Карла Маркса Самаркандского района на 192 гектарах выращивает гибридные семена кукурузы, предназначенные для посева на полях колхозов и совхозов Самаркандской и других областей.*

Сейчас здесь собран богатый урожай початков. Колхоз в этом году даст 430 тонн гибридных семян кукурузы.

На снимке: бригадир Зувайд Хайдаров и агроном Татьяна Ширкевич осматривают початки гибридной кукурузы.

Фото А. Кульменко.

Фотохроника ТАСС.

Предстоящий XXI съезд партии обсудит «Контрольные цифры развития народного хозяйства СССР на 1959—1965 годы». Сейчас в печати опубликованы тезисы доклада Н. С. Хрущёва на XXI съезде партии. В них выражена конкретная забота партии об укреплении экономического и оборонного могущества нашей Родины, о непрерывном улучшении жизни народа.

В период подготовки к съезду, как никогда, возрастает роль печати. Наша печать должна постоянно сообщать о фактах трудового героизма, о новых достижениях новаторов производства и другие вопросы.

Весь советский народ примет самое горячее участие по обсуждению тезисов доклада Н. С. Хрущева на XXI съезде партии. В этом важном деле активную помощь газетам должны оказать мы, рабкоры и селькоры, тесно связанные с жизнью колхозов и предприятий.

Мы хорошо понимаем, что сейчас только при нашем активном участии в газете редакция сможет увеличить публикацию материалов, посвященных обсуждению и изучению тезисов доклада Н. С. Хрущева и подготовки к XXI съезду партии.

Мы обязуемся быть активными селькорами районной газеты и призываем всех рабселькоров района к тому, чтобы каждый был страстным пропагандистом и агитатором, раскрывающим перед трудящимися великие успехи нашей страны, достигнутые после XX съезда партии.

В послевоенные годы известных успехов добились и колхозы нашего района. Но в работе наших колхозов «Авангард», «Возрождение» есть ещё немало нерешенных вопросов и недостатков.

Долг и обязанность нас, рабселькоров,—в дни подготовки к съезду смелее вскрыть недостатки в работе, искать и находить внутренние резервы, бороться с проявлением косности, с нарушением государственной и трудовой дисциплины. Колхозники нашего сельсовета сейчас трудятся над тем, чтобы полностью переработать и сдать государству продукцию льна, провести зимовку скота на фермах так, чтобы не допустить снижения их продуктивности, своевременно подготовить семена и колхозную технику к севу будущего года.

Организованное проведение всех этих и других работ будет лучшим подарком тружеников села XXI съезду партии.

Мы, рабселькоры, будем чаще писать в свою газету, писать кратко, сжато и конкретно, называя фамилии и имена людей. Это будет нашей помощью газетам.

Задача редколлегий стенных газет колхозов, школ, учреждений—больше привлечь актива и улучшить выпуск стенной печати и «боевых листков». Серьёзную помощь нам в работе должны оказать партийные и комсомольские организации. Каждый из нас выпишет газеты на 1959 год, в том числе свою районную газету. К этому мы призываем всех рабселькоров и читателей газет.

Товарищи селькоры! Мы должны всегда помнить, что в нашей жизни преобладают положительные стороны. Хороших людей больше, чем плохих. Пример лучших всегда служится учёбой для отстающих. Авторитет селькора будет выше, если он показывает образцы труда и праздно критикует недостатки только для того, чтобы исправить дело, если же хвалит кого, то заслуженно, правдиво. Заметки такого селькора с уважением читаются, на его материалы реагируют.

Товарищи рабселькоры, агитаторы и редколлегии стенных газет! Трудящиеся нашего района, как и все советские люди, живут сейчас одной мыслью—достойно встретить XXI съезд родной Коммунистической партии. В честь съезда рабочие и колхозники развертывают соревнование и готовят свои трудовые подарки. Мы призываем всех рабселькоров полнее и ярче освещать богатую событиями жизнь, ход социалистического соревнования и выполнение обязательств, взятых в честь XXI съезда партии.

(Обращение принято 14 ноября 1958 года на собрании рабселькоров и редакторов стенных газет Никольского сельсовета).

ТРУЖЕНИКИ РАЙОНА ГОРЯЧО ОДОБРЯЮТ ТЕЗИСЫ ДОКЛАДА ТОВ. Н. С. ХРУЩЕВА

★ ★ ★ ★ ★

Творческая активность молодёжи

Комсомольцы и молодёжь сельхозартели «Победа» переизбрали своего вожака Ф. Чернавского и доверили руководство комсомольской организацией инициативному, авторитетному, политически грамотному и имеющему опыт организаторской работы Петру Герасимовичу Хандыжко.

Хандыжко — молодой, энергичный товарищ. Он сразу же после собрания посоветовался с членами комитета и вместе с ними организовал деятельную борьбу за достойную встречу предстоящего XXI съезда партии.

Для того, чтобы поднять продуктивность молочного скота, здесь разработаны условия социалистического соревнования между комсомольско молодёжными фермами, которых в артели четыре.

По условиям соревнования итоги будут подводиться с 20 ноября по 20 января будущего года. Победителем считается та ферма, которая добьётся наивысшего показателя в раздое коров, которая больше получит молока на фуражную корову, лучше других будет выполнять распорядок работы на дворе, готовить корма к скармливанию, хорошо содержать скот и помещение.

Для подведения итогов соревнования здесь создана смотровая комиссия в составе пяти человек. Она систематически следит за выполнением условий соревнования между фермами.

По итогам работы за пять дней лучшей ферме-победительнице вручается красный флажок, а по истечении срока соревнования — радиоприёмник. На скотных дворах будут регулярно выпускаться «Молнии», «Боевые листки», «Тревоги», оформляться показатели.

При разъяснении молодым доярка м условий соревнования и обращения доярки колхоза «Красное знамя», Вологодского района, Нины Комиссаровой, борющейся за пудовые надои молока от новотельных коров, они горячо откликнулись на её призыв и взяли на себя повышенные обязательства.

Доярки комсомольско-молодёжной фермы на участке Загоскино сказали, что примут все меры к тому, чтобы постоянно быть в числе передовых и никому не уступят ни красного флажка, ни радиоприёмника. Они обязались упорно трудиться на раздое новотельных коров и получать от них значительно больше молока, чем получали ранее. Доярка Нина Буева заявила:

— Я ранее получала от каждой коровы своей группы по 5—7 килограммов молока, а сейчас приму все меры к тому, чтобы получить не менее 10—12. При нашем рационе кормления животных это хорошие показатели.

Доярки этого двора не словом, но и делом отвечают на решение ноябрьского Пленума ЦК КПСС. Они сами готовили помещение к зиме, своими силами отремонтировали и побелили красный уголок на ферме, а сейчас настойчиво борются за получение высоких показателей надоя молока.

В. Пашинский,
секретарь РК ВЛКСМ.

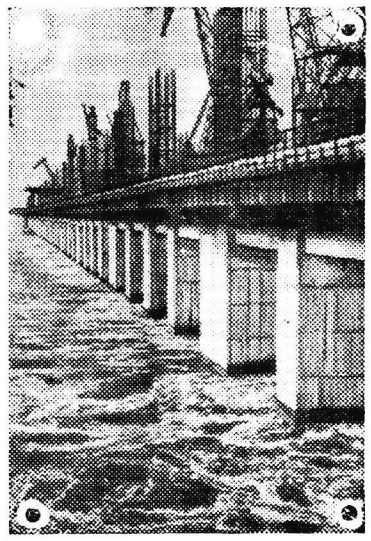

Волжский (Сталинградская область). Замечательные трудовые подвиги в честь XXI съезда КПСС совершают в эти дни строители Сталинградской гидроэлектростанции. Ещё недавно Волга свободно несла через 300-метровую горловину более 4.000 кубометров воды в секунду, а сейчас здесь в короткий срок возведена плотина, и Волга пошла по новому руслу.

На снимке: воды Волги идут через бетонные сооружения Сталинградской ГЭС.

Фото А. Маклецова и С. Курунина.

Фотохроника ТАСС.

Успешно справимся с задачами

Коллектив инженерно-технических работников, служащих и лесной охраны лесхоза с большим воодушевлением воспринял постановления ноябрьского Пленума ЦК КПСС и тезисы доклада Н. С. Хрущева на XXI съезде КПСС.

В период между XX и XXI съездами партии лесоводы лесхоза проделали немалую работу. Только за последние три года они провели лесовосстановительные работы на площади более 4150 гектаров, заготовили около тысячи килограммов хвойных семян, сделали отвод лесосек лесозаготовителям района на площади более шести тысяч гектаров, очень большие работы по капитальному строительству и ремонту жилого фонда, охране лесов, на что израсходовано полмиллиона рублей.

Контрольные цифры развития народного хозяйства нашей страны на семилетие предусматривают не только интенсивное использование лесных богатств на благо советского народа, но также сбережение и восстановление лесов.

Лесоводов особенно радует не только оснащение лесного хозяйства механизмами, но и использование на лесовосстановительных работах техники лесозаготовителей. Привлекая технические кадры и средства лесозаготовителей в лесном хозяйстве, нам удастся быстрее и дешевле проводить работы по восстановлению лесных массивов, по осушению заболоченных площадей и улучшению качественного состава леса, что даст дополнительно народному хозяйству десятки тысяч кубометров леса.

Обсуждая тезисы доклада Н. С. Хрущёва, работники лесного хозяйства дали слово, что они примут все меры к тому, чтобы успешно справиться с поставленными перед ними задачами.

С. Горбачёв,
директор лесхоза.

Слово доярок

Вчера на скотном дворе участка Малая Ракула сельхозартели «Маяк» доярки прослушали сообщение о ноябрьском Пленуме Центрального Комитета партии и документах, принятых на нём. Они тут же были ознакомлены с контрольными цифрами развития народного хозяйства на семилетие и тезисами ЦК КПСС «Об укреплении связи школы с жизнью и о дальнейшем развитии народного образования в стране».

Одобрив мероприятия партии на 1959—1965 годы, животноводы говорили о том, что перед тружениками сельского хозяйства поставлены сейчас большие и ответственные задачи в деле дальнейшего развития общественного животноводства и роста его продуктивности.

Они сказали, что партия постоянно проявляет заботу о дальнейшем развитии нашей страны, о беспрерывном повышении материального и культурного уровня советского народа и заявили, что они не пожалеют сил и труда на общее дело и примут все меры к улучшению кормления, содержания коров и повышению их продуктивности.

Доярки П. Быкова, В. Тараканова и другие отметили, что у них есть возможности вести раздой коров, и взяли на себя обязательство получать не 6—7 килограммов молока от новотельной коровы, как было ранее, а не менее 10. Для этого на ферме организуется индивидуальный раздой новотельных коров, будет строго выполняться распорядок дня работы на дворе.

Кроме этого, доярки обязались сохранить весь нарождающийся молодняк и постоянно улучшать племенное дело.

С тезисами доклада Н. С. Хрущева ознакомлены льноводы и другие члены артели.

А. Смирнова.

Полнее использовать резервы

За истекший период после сентябрьского Пленума ЦК КПСС наша страна добилась значительных успехов в развитии колхозного строя, в увеличении продуктов сельского хозяйства. В этом есть доля труда и колхозников сельхозартели «Доброволец». За 10 месяцев текущего года колхоз добился неплохих показателей по животноводству. Выполнен план по производству мяса, шерсти, близки к выполнению плана заготовок молока.

Однако на достигнутых результатах правление колхоза и колхозники не останавливаются. Обсуждая призыв доярки колхоза «Красное знамя», Вологодского района, Нины Комиссаровой, доярка Антонина Куранова взяла также обязательство: получать от новотельных коров по 14—16 килограммов в сутки. Взяли обязательство доярки Нина Новожилова и Валентина Кулакова. И нет сомнения, что они своё обязательство выполнят. Условия для этого есть.

Лучше, чем в прошлые годы, колхоз обеспечен кормами: заготовлено 10511 центнеров сена, застогована вся солома, 889 тонн заготовлено силоса, выделено 44 тонны зернофуража. Исходя из наличия кормов, составлен суточный рацион для коров: 8 килограммов сена, 4 килограмма соломы, 300 граммов концентратов на выдоенный литр и 25—30 килограммов силоса. На Зареченском дворе некоторое время не было силоса, поэтому коровам давали по 500 граммов картофеля на выдоенный литр молока.

На все дворы правление колхоза подобрало опытных фуражиров, поэтому корма отпускаются только с весу. Для подвозки кормов к фермам выделены постоянные люди. Корма распределены и закреплены по фермам в зависимости от их качества. На всех дворах имеется вволю вода. Утром и вечером коров поят тёплой водой.

Животноводческие фермы укомплектованы опытными кадрами. Выполняется доярками установленный распорядок дня. Свою работу они начинают с 5 часов утра, а вечером заканчивают в 9 часов. Доят и кормят коров три раза в сутки.

Здесь доярки любят свою работу. Они знают, какая корова и сколько употребляет корма, знают повадки их. Каждая доярка ведёт запись случек и отёлов коров. В настоящее время уже отелилось 18 коров. Большинство отелов будет проходить в декабре и январе.

За последнее время правление колхоза провело ряд мероприятий, способствующих получению высокой продуктивности коров. Несмотря на то, что большинство коров уже находится на запуске, всё же надои молока не падают, а возрастают. Доярки всё время улучшают уход и содержание скота.

В колхозе хорошо подготовлены к зимовке скотные дворы. Все они отремонтированы, утеплены. В текущем году построен новый свинарник.

Забота о животных, об увеличении продуктивности здесь чувствуется не только на молочно-товарной ферме, но и на свинарнике, овчарнике. Наведён порядок и в конюшнях.

Но наряду с этим в колхозе имеются и существенные недостатки, которые ещё тормозят увеличение продуктивности животноводства. Здесь допущена племенная работа. Книги маточного поголовья не ведутся. В этом повинен зоотехник тов. Валента. Правда, телочки на племя оставляются лучшие, но без учёта продуктивности матери. Индивидуальные кормовые рационы в зависимости от живого веса и продуктивности коров зоотехником колхоза не составлены. Ежедневных показателей соревнования доярок не ведётся, а на зареченском дворе даже месячные показатели не заполняются с июля.

Некоторые недостатки наблюдаются в кормлении свиней. В корм свиньям даются только концентраты, а льняные отходы (кошка) и клевер не употребляются. Для резки клевера в колхозе есть ДКУ, соломорезка, поэтому есть возможности для приготовления клеверной муки. Употребление её в корм свиньям обязательно.

Имеются недостатки и в организации стойлового содержания овец. Помещение новое, тёплое, но в стойлах грязно.

Все эти недостатки получились потому, что правление колхоза ещё мало контролирует работу животноводов, не чувствуется ответственности за порученное дело отдельных товарищей.

Сейчас наступил ответственный период содержания скота. В этот период важно не только сохранить скот, но и получить от него хорошую продуктивность.

Особенно возрастает эта ответственность, когда партия и правительство намечают огромные мероприятия для развития народного хозяйства нашей страны на семилетие.

Животноводы должны исправить недостатки в своей работе, улучшить уход и содержание скота, строго выполнять все правила зоотехники, распорядок дня работы на фермах и на этой основе далеко двинуть вперёд развитие общественного животноводства и роста его продуктивности.

Животноводы артели, как никогда, должны сейчас повести борьбу за развёртывание социалистического соревнования в честь предстоящего съезда партии, и встретить его новыми производственными успехами.

Н. Паутова.
Колхоз „Доброволец".

Что показал смотр работы культпросветучреждений

В прошлом году бюро ЦК КПСС по РСФСР и Советом Министров РСФСР было принято постановление о проведении с декабря 1957 года по ноябрь 1958 года всероссийского смотра работы культурно-просветительных учреждений.

Основной задачей проводимого смотра являлась проверка выполнения решений XX съезда Коммунистической партии Советского Союза о превращении культурно-просветительных учреждений в опорные пункты партийных организаций в проведении агитационно-массовой работы среди населения.

Вся деятельность сельских клубов, изб-читален и библиотек должна была быть направлена на пропагандирование и внедрение в производство передового опыта новаторов производства, предприятий, колхозов, ферм и бригад.

В нашем районе проведению смотра предшествовала соответствующая подготовительная работа. При каждом сельском Совете были созданы комиссии по проведению смотра культпросветучреждений, создана районная комиссия. Разослано на места положение о проведении смотра учреждений культуры.

Смотр работы сельских клубов, изб-читален и библиотек показал, что в ряде культпросветучреждений работа улучшилась. В таких сельских клубах, как Кожуховский, Никольский, Чучковский и Большедеревенский в этом году заметно оживилась работа с работниками животноводства, улучшилась лекционная пропаганда.

Например, в Большедеревенском сельском клубе (заведующая клубом т. Жолтикова) прочитано для населения 24 доклада и лекции на международные, естественно-научные и политические темы. Оборудовано 14 выставок, которые были посвящены различным знаменательным событиям, поставлено 13 концертов, выпущена 21 «молния» и 10 номеров стенных газет.

Но наряду с положительными сторонами в работе культпросветучреждений, имеется ещё очень много серьёзных недостатков.

При проведении отчётов культпросветучреждений перед населением выяснилось, что в некоторых сельсоветах созданные комиссии для проведения смотра не работали и даже не были ознакомлены с положением о смотре культпросветучреждений. На заседаниях комиссий не заслушивались заведующие клубами о том, как они готовятся к смотру и как выполняют его условия. А в таких сельских Советах, как Биряковский, Большедворский и Воробьёвский эти комиссии совершенно бездействовали и не оказали никакой практической помощи в оживлении культурно-просветительной работы на селе.

Районная комиссия не потребовала от сельских комиссий улучшения их деятельности по руководству смотром и в результате этого ни один клуб, ни изба-читальня и библиотека условий проводимого смотра не выполнили.

На собраниях, где проходили отчеты сельских клубов, изб-читален, трудящиеся высказали много справедливых претензий на плохое их культурное обслуживание.

Работники Воробьёвского, Большедворского и Семёновского сельских клубов редко бывают на фермах и полеводческих бригадах, мало проводят бесед и громких читок газет среди колхозников, лекции на естественно-научные и антирелигиозные темы читаются от случая к случаю. На территории этих сельских клубов имеющиеся на фермах красные уголки не оформлены наглядной агитацией, нет в них ни Досок почёта, ни Досок показателей и работы с животноводами в красных уголках никакой не проводится.

Справедливые замечания со стороны трудящихся сделаны о нерегулярном и подчас некачественном показе кинофильмов.

Труженики района хотят отдыхать культурно и весело. Но помещения Чучковского, Кожуховского и Воробьёвского сельских клубов не отвечают этим требованиям. Здесь здания не утеплены и не хватает инвентаря.

Вопросами улучшения постановки культурно-просветительной работы среди населения исполкомы сельсоветов Алексинского, Биряковского, Воробьёвского, Большедворского почти не занимаются.

Партийные организации и исполкомы сельсоветов всё ещё слабо направляют работу клубов и недостаточно оказывают им практической помощи. Об этом свидетельствует такой факт, что председатель Воробьёвского сельсовета тов. Филичев даже не посчитал нужным присутствовать на собраниях, где проходили отчёты клубов.

Задача работников культпросветучреждений состоит в том, чтобы развернуть деятельную подготовку к XXI съезду партии, мобилизуя усилия тружеников района на достойную встречу этой знаменательной даты.

А. Сивкова,
зам. зав. отделом культуры.

Из редакционной почты

Выгодно и удобно!

Облигации трёхпроцентного выигрышного займа свободно продаются и покупаются всеми сберегательными кассами. Это одна из форм хранения денежных сбережений.

По этому займу ежегодно проводится шесть основных и один дополнительный тираж выигрышей.

В дополнительном тираже выигрышей можно выиграть от 400 до 100.000 рублей. В нём участвуют облигации, приобретённые не менее чем за девять месяцев до начала срока тиража, который состоится ежегодно в сентябре.

До 1 января 1959 года облигации этого займа продаются с талоном номер 12, дающим право участия в дополнительном тираже.

Граждане! Приобретайте облигации трехпроцентного выигрышного займа!

Н. Шумилов,
зав. центрсберкассой.

Когда наведут порядок?

В адрес Биряковской РТС в текущем году должны поступать два экземпляра газеты «Советская Россия»: один выписываю я, а второй—для конторы РТС.

Однако с 1 октября Союзпечать Биряковской конторы связи почему-то одного номера не досылает в Чучковское почтовое отделение.

И такое странное явление происходило в течение всего октября. Первую половину месяца газету получала РТС, а во вторую—её носят мне.

Этот возмутительный случай начался в тот момент, когда открылась подписка изданий на 1959 год.

Трудно придумать что-либо безответственное со стороны Союзпечати и руководства районной конторы связи.

Б. Шутов.

Улучшить доставку корреспонденции

Сейчас весь советский народ с особым вниманием читает на страницах газет тезисы доклада тов. Н. С. Хрущева на XXI съезде КПСС и принимает самое активное участие в обсуждении этого исторического документа.

Следовательно, учреждения связи должны работать со всей ответственностью, чтобы своевременно доставлять газеты для читателя.

Если в райцентре и близрасположенных населённых пунктах корреспонденция доставляется более или менее регулярно, то этого нельзя наблюдать на периферии.

Например, плохо дело обстоит с доставкой газет работниками почтового отделения Голуби на лесоучасток Озеро.

—Все рабочие нашего участка желают выписать газеты,—заявляет рабочий В. Ушаков.—Но работники Союзпечати не появляются у нас и мы не имеем возможности произвести подписку. О нашем отдалённом участке сотрудники районной конторы связи, видимо, забыли. Пора бы навести порядок в этом вопросе, и наши требования должны быть удовлетворены в ближайшее время.

В. Серанов.

Повесть **Игорь Голосовский**

Записки чекиста Братченко

Жил на чердаке, обедать приходилось не каждый день, платье носил с чужого плеча. Но энергия во мне била ключом. Я мечтал о переделке ненавистного старого мира.

В начале тысяча девятьсот шестнадцатого года попал в „революционный университет", то бишь в тюрьму. Школа была хорошая. Старшие товарищи познакомили меня с марксистской литературой. Я разобрался в обстановке и твердо решил, что путь мой не с меньшевиками, не с анархистами, а с большевиками, с Лениным.

В тюрьме я и писать начал. Пробовал складывать стихи. Соседи по камере расхвалили. Это прибавило мне бодрости.

Писал я о „доле тяжёлой и мрачной" и о хозяине, что „пьёт кровь у покорных и нищих". Писал и о природе и о „нежных чувствах", которых, кстати сказать, никогда на себе не испытывал...

Учитель же посоветовал описать собственную жизнь. „В ней много поучительного! — убеждал он.—Полезнее, во всяком случае, чем виршами увлекаться!" Не знал мой доброжелатель, что вирши помогут мне убежать из тюрьмы.

За перестукивание с соседями перевели меня в одиночку. Камера помещалась в круглой башне. Узкие бойницы-окна совсем не пропускали света. Я бормотал стихи и от скуки пересказывал их надзирателю, флегматичному и добродушному старику, который в награду за пищу духовную изредка совал в смотровое окошко моей камеры махорки на закрутку. Этот же надзиратель во время обхода шепнул начальнику тюрьмы о моих талантах.

Начальник иркутского централа, старый, выживший из ума полковник с багровым, отвислым носом и склеротическими жилками на щеках, славился своей сентиментальностью. Он готов был прослезиться при виде молящегося арестанта. Проникновенно толковал о боге и о любви к ближнему, что не мешало ему, как водится, применять телесные наказания и сажать людей в карцер.

Полковник, моргая припухшими красными веками, попросил меня прочесть что-нибудь. Я прочёл.

—Молодец! —одобрил он, пожевав губами.—Совершенствуй себя и впредь, ибо прежде, чем думать о переделке мира, нужно достичь гармонии в собственной душе.

—Осмелюсь обратиться, господин полковник!—сказал я, решив воспользоваться удобным случаем.—Тесно тут очень, а на прогулку выводят редко. Дозвольте для поправки здоровья на работу ходить!

Обычно на работу водили под конвоем арестантов, осуждённых на маленькие сроки. Водили группами по пятьдесят—семьдесят человек на строительство тюремной бани, на очистку пустыря. „Политические" и подследственные были лишены этой возможности подышать свежим воздухом. Мне хотелось выйти за мрачные стены тюрьмы, размяться. Кроме того, я таил надежду установить связь с „волей".

—На работу?—прищурился полковник, ощупывая меня цепкими глазами.—Ну что ж, дабы показать, что покорность — лучшее средство для достижения цели, изволь!—И приказал надзирателю:—Завтрашний день сведи его к уголовникам.

Противно и мерзко было слушать рассуждения выжившего из ума царского сатрапа. „Покорность!.. Обожди, дай вырваться отсюда, покажу тебе, какой я покорный!"—думалось мне.

И стал я ходить на работу. Порядок был такой. Нас собирали на первом этаже тюрьмы. Начальник конвоя, тощий, унылый прапорщик, гнусавым голосом приказывал:

—По пятёркам становись! Первая пятёрка, три шага вперёд! Вторая, третья...

Пересчитав нас, солдаты брали ружья на изготовку и выводили группу на городскую площадь, мощенную булыжником. Арестанты, одетые в одинаковые серые бушлаты и плоские шапочки, брели, пряча покрасневшие руки в рукава. Сердобольные мещанки, причмокивая и бормоча: „Помолись за меня, грешницу, безвинный страдалец!"—совали в протянутые руки калачи и крутые яйца. „Безвинные страдальцы"—уголовники, среди которых встречались конокрады, воры и убийцы,—кланяясь, выхватывали милостыню и шипели:

—Не калач, а камень! У, жадина!

Вообще, я заметил, что уголовники считали хорошим „тоном" выказывать презрение к нормальным человеческим чувствам, таким, как благодарность, жалость. Каменное равнодушие и хладнокровие было их „стилем".

Нас приводили к бане. Это было приземистое строение без крыши, возводившееся уже два года.

(Продолжение следует).

Редактор В. В. ПАШКОВ.

Биряковскому леспромхозу „Облтопрома" на постоянную работу **требуются**: трактористы на трелёвочные тракторы, электромеханик, столяры и разнорабочие.

Об условиях справиться в конторе леспромхоза деревня Большая Ракула, Биряковского сельсовета.

Администрация.

Продолжается подписка на районную газету

„Ленинский путь"

Подписная цена: на год—23 рубля 40 копеек, на 6 месяцев—11 рублей 70 копеек, на три месяца—5 рублей 85 копеек.

Подписка принимается во всех отделениях связи и общественными распространителями печати.

Газета выходит три раза в неделю: по воскресеньям, средам и пятницам

АДРЕС РЕДАКЦИИ: д. Климовское, дом 31. Телефоны: редактора—38, зам. редактора—62 отделов: сельского хозяйства, писем и массовой работы—32.

зак. № 195 Биряковская районная типография. Тираж 1300