Пролетарии всех стран, соединяйтесь!

Ленинский путь

орган Бирюковского районного комитета КПСС и районного Совета депутатов трудящихся

Год изд. XXIV

№ 115 (2053)
СРЕДА
26
НОЯБРЯ
1958 г.

ЦЕНА 15 КОП.

Весь советский народ с большим удовлетворением встретил тезисы доклада товарища Н. С. Хрущева »Контрольные цифры развития народного хозяйства СССР на 1959—1965 годы» и тезисы ЦК КПСС и Совета Министров СССР «Об укреплении связи школы с жизнью и о дальнейшем развитии системы народного образования в стране».

Советские люди горячо одобряют разработанные партией и правительством мероприятия, вносят новые предложения, заявляют о своей готовности добиться под руководством партии новых всемирно-исторических побед коммунизма.

Шире соревнование в честь XXI съезда партии!

Трудящиеся нашего района с огромным воодушевлением изучают и одобряют тезисы доклада тов Н. С. Хрущева на XXI съезде партии. Грандиозные планы строительства коммунизма вдохновляют их на новые трудовые подвиги.

В ходе обсуждения тезисов доклада Н. С. Хрущева на XXI съезде партии, проходящего в обстановке огромного политического и трудового подъёма среди трудящихся, появилось новое патриотическое движение — создание и рост бригад коммунистического труда, развёртывание социалистического соревнования за это высокое звание, за досрочное выполнение семилетнего плана.

Новый патриотический почин по созданию бригад коммунистического труда находит горячую поддержку среди молодёжи на всех предприятиях, в колхозах, РТС и совхозах страны. В основу соревнования таких бригад повсеместно выдвигаются задачи всемерного повышения производительности труда и увеличения выпуска продукции.

Долг и обязанность партийных и комсомольских организаций нашего района поддержать этот новый замечательный почин, шире развернуть соревнование среди рабочих и колхозников за успешное выполнение обязательств, принятых в честь XXI съезда КПСС.

В эти дни хорошо выполняют свои обязательства колхозники сельхозартелей имени XX партсъезда, „Доброволец", „Победа", „Ударник". Они изо дня в день повышают темпы обработки льна. Успешно ведут и другие работы. Умело преодолевают трудности. В колхозах „Стахановец", „Большевик", „Доброволец" и ряде других, наряду с обработкой льна, развёртывают деятельную подготовку к весеннему севу будущего года, ведут очистку семян, ремонт техники и усиливают вывозку навоза на поля. Много уделяют внимания зимовке скота.

Рабочие леспромхоза совнархоза соревнуются за то, чтобы досрочно выполнить годовой план и больше дать леса стране сверх плана. Парторганизации и правления указанных колхозов регулярно подводят итоги соревнования и определяют задачи на будущее.

Однако, ряд парторганизаций и правлений колхозов не осуществляют должного руководства социалистическим соревнованием. К числу таких можно отнести парторганизации колхозов имени Ленина, „Организатор", имени Калинина, „Возрождение", „Новый путь" и других. В результате в этих колхозах не чувствуется трудового подъёма. До сих пор там не приступили к обработке и сдаче льнопродукции государству. Явно неудовлетворительно проводят зимовку скота.

Сейчас главным в политической работе парторганизаций следует считать широкое развёртывание социалистического соревнования в честь XXI съезда КПСС, борьбу за резкое повышение производительности труда. Каждый лесоучасток, ферма, бригада, рабочий и колхозник, механизатор должен быть вовлечён в соревнование, иметь конкретные обязательства и повседневно подкреплять их практическими делами.

Задача партийных, советских и профсоюзных организаций состоит в том, чтобы повседневно осуществлять своё руководство социалистическим соревнованием. Не допускать формализма в этом важном деле. Регулярно подводить итоги соревнования и на примере передовиков учить остальных. Для гласности соревнования использовать Доски показателей, Доски почёта, стенную печать, бригадные и рабочие собрания.

Только постоянная работа с людьми, повседневное руководство соревнованием может дать положительные результаты.

Товарищи! Шире развёртывайте соревнование за достойную встречу XXI съезда партии!

Что ты сделал сегодня, чтобы усилить темпы обработки льна?

Колхоз «Ударник» заканчивает переработку тресты на волокно. Имени XX партсъезда переработал тресты свыше 200 центнеров, «Победа»—более 25 тонн.

А что же мешает иметь такие же показатели колхозникам колхозов: „Маяк", «Возрождение», «Организатор» и другим? Что вы сделали сегодня, чтобы иметь такие же показатели?

ПО СОВЕТСКОМУ СОЮЗУ

Ширится коммунистическое соревнование

Патриотический почин молодых рабочих Москвы, Ленинграда, Магнитогорска и других городов, развернувших коммунистическое соревнование, нашёл горячую поддержку среди трудящихся промышленных предприятий, строек, колхозов и совхозов страны.

Работать и жить по коммунистически становится девизом тысяч и тысяч людей.

Среди молодых строителей Братской ГЭС первой решила по-коммунистически работать, учиться и жить комсомольско-молодёжная бригада управления основных сооружений, возглавляемая Борисом Гайнулиным. Все 26 членов бригады—демобилизованные воины Советской Армии. Бригада обязалась выполнить семилетнее задание в пять лет. Члены бригады решили за три месяца овладеть второй специальностью. Каждый член бригады обязался до конца семилетки получить среднее специальное или высшее образование. Все они решили за это время подготовить себя к вступлению в ряды КПСС, считая это своим светлым долгом.

(ТАСС).

★

Одесская область. Коллектив Красноповстанческой ремонтно-технической станции и механизаторы колхозов Беляевского района решили в честь XXI съезда КПСС досрочно выполнить план ремонта тракторного парка сельхозартелей.

Производственно - техническим планом намечено отремонтировать 154 машины. Часть из них уже отправлена в колхозы.

На снимке: ремонт тракторов в мастерской РТС. На переднем плане—заведующий мастерской Фёдор Григорьевич Молчанов и тракторист колхоза „Дружба народов" Андрей Иванович Горбулинский.

Фото А. Фатеева.

Фотохроника ТАСС.

★

★

Луганская область. В цехе производства аммиачной селитры Лисичанского химического комбината действует опытная промышленная телевизионная установка с дистанционным управлением передающей камеры.

Эта установка позволяет начальнику смены цеха осуществлять контроль за качеством заливки мешков с продукцией своевременно принимать меры при неполадках в укупорочном отделении.

На снимке: начальник смены комсомолка Валентина Едленко у телевизионной промышленной установки. На втором плане—дежурный мастер по автоматике комсомолец Александр Бугаев.

Фото Р. Азриеля.

Фотохроника ТАСС.

★

Строится первый углепровод

Во Львовско-Волынском угольном бассейне началось строительство первого в стране промышленного углепровода длиной 62 километра. Он прокладывается от второй Ново-Волынской шахты до Добротворской ГРЭС.

Уголь, поступающий из Ново-Волынских шахт, дробилками будет размельчаться и смешиваться с водой. Затем насосами в смеси с водой он подается в трубопровод и давлением гонится к электростанции. Здесь на приёмном пункте при помощи мощных центрифуг уголь освобождается от воды, просушивается и поступает к котлам электростанции.

Подсчитано, что гидротранспортировка топлива обойдётся в четыре с лишним раза дешевле, чем доставка его по железной дороге, и высвободит до 25 тысяч 60-ти тонных железнодорожных вагонов ежегодно.

(ТАСС).

Рост производства стали в Китае

Как передаёт агентство Синьхуа, до 20 ноября, включительно, в Китае было выплавлено приблизительно 9 миллионов тонн стали, что составляет 83,4 процента годового плана. Продолжает неуклонно возрастать среднесуточное производство стали в стране.

Электрификация магистрали

Пустить первые электрические поезда на участке Чернореченская-Клюквенная—такая задача поставлена перед электрификаторами Красноярской магистрали. Через год уже 700 километров дороги от Мариинска до Тайшета должно быть переведено на электрическую тягу. Новая дорога потребует много электроэнергии. Её дадут строящаяся Назаровская ГРЭС и Красноярская ТЭЦ.

(ТАСС).

67 эшелонов сверхпланового угля

С подъездных путей шахты номер 9 комбината «Интауголь» (Коми АССР) отправлен 67 железнодорожный эшелон с топливом, добытым в этом году горняками дополнительно к заданию.

Это подарок к предстоящему съезду партии.

Коллектив передовой шахты Печорского угольного бассейна сумел не только значительно перекрыть график угледобычи. Здесь стоимость каждой тонны добытого топлива ниже плановой на два рубля пятьдесят копеек.

(ТАСС).

Партийная жизнь

Массово-политическая работа улучшилась

На днях бюро РК КПСС заслушало и обсудило отчёт секретаря партийной организации колхоза имени XX партсъезда тов. Пономарева «О состоянии массово-политической работы среди колхозников и механизаторов». Бюро райкома отметило, что за последнее время парторганизация значительно улучшила свою работу, провела ряд мероприятий, направленных на успешное завершение сельскохозяйственных работ, организацию обработки льна и сдачи его государству, по развёртыванию социалистического соревнования в честь XXI съезда партии.

Здесь к агитационной работе привлечены 18 агитаторов, в том числе 14 коммунистов. Все они правильно расставлены по производственным участкам. С ними регулярно проводятся семинары и совещания по важнейшим вопросам.

В бригадах и на фермах проводятся собрания, беседы и читки, идёт обсуждение тезисов доклада тов. Н. С. Хрущева на XXI съезде партии. Агитаторы свою работу увязывают с конкретными задачами колхоза.

В результате проведённой агитационно-массовой работы колхоз ныне успешно закончил все полевые работы, полностью обеспечил себя собственными семенами. Быстрыми темпами колхозники ведут и обработку льна. На 16 ноября было переработано 160 центнеров тресты на волокно и продано льнопродукции государству на 35000 рублей, а всего решено получить от льна 300 тысяч рублей дохода.

Нынче лучше проходит зимовка скота. С работниками животноводства обсуждены итоги работы животноводов за 10 месяцев и задачи на стойловый период, приняты обязательства на период зимовки скота и разработаны условия соревнования ферм и работников животноводства, учреждено переходящее Красное знамя для передовой фермы и денежные премии. По итогам работы каждого месяца правление и парторганизация будут присуждать и вручать переходящее Красное знамя передовой ферме, а победителям соревнования за высокие показатели—красные флажки и премии: первая премия доярке 35 рублей, вторая—25 рублей, свинарке—50 рублей, телятнице—20 рублей, чабану—15 рублей, передовой полеводческой бригаде 35 рублей.

Одновременно бюро РК КПСС отметило и ряд существенных недостатков в работе парторганизации и её секретаря тов. Пономарева. Главные из них состоят в том, что до сих пор слабо осуществляется контроль за работой агитаторов, закреплённых за фермами. В результате такие агитаторы, как Л. А. Копытов, В. А. Артюгина за два месяца не бывали у доярок. Красные уголки на фермах необорудованы, в них нет наглядной агитации. В полеводческих бригадах редко ставятся доклады и лекции, недостаточно проводится работы с механизаторами, не было взаимопроверки договора с колхозом «Большевик», принятого на 1958 год.

Бюро райкома партии обязало парторганизацию колхоза и её секретаря тов. Пономарева устранить отмеченные недостатки, выше поднять уровень массово-политической работы, улучшить руководство социалистическим соревнованием и стенной печатью.

Берите пример с доярки Н. Комиссаровой!

★ ★ ★

Инициатор соревнования за пудовые надои

Комсомолка Нина Комиссарова, доярка колхоза «Красное знамя», Вологодского района, в честь XXI съезда КПСС взяла обязательство до конца года (за три месяца стойлового содержания) надоить по 1200 килограммов молока в среднем от каждой коровы. В октябре надои молока на корову у неё составили около 500 килограммов. Патриотический почин Нины Комиссаровой поддержали доярки колхоза «Россия», Чёбсарского района. Они дали слово от каждой новотельной коровы ежедневно надаивать по пуду и более молока.

Нина Комиссарова и доярки колхоза «Россия» обратились ко всем дояркам области с призывом ещё шире развернуть социалистическое соревнование за получение высоких надоев молока.

На снимке: Н. Комиссарова. Фото А. Жидкова.

Доярки борются за высокие надои молока

Тезисы доклада Н. С. Хрущева на предстоящем XXI съезде партии с большим воодушевлением встречены колхозниками сельхозартели «Память Ленина». На животноводческих фермах и полеводческих бригадах агитаторы знакомят колхозников с этим историческим документом.

Сейчас перед колхозниками нашей артели стоит большая и ответственная задача—хорошо провести зимовку скота, получить высокую продуктивность и сохранить весь нарождающийся приплод.

Для успешного проведения зимовки скота и получения высокой продуктивности у нас сделано всё необходимое: отремонтированы и утеплены скотные дворы, заготовлено достаточное количество кормов, подобраны хорошие кадры животноводов.

В настоящее время хорошо организован уход и содержание скота, утверждён рацион кормления. По рациону коровам даём 7 килограммов сена, 3—соломы и 20 килограммов силоса, каждой новотельной корове выделяется 10 килограммов концентрированных кормов. Все корма взвешиваются. Для подвозки их к фермам выделены постоянные возчики. Каждая корова ежедневно получает в рационе 7,76 кормовых единиц. Также разработаны кормовые рационы по всем группам скота в зависимости от их возраста.

На всех дворах установлен распорядок дня, который работниками животноводства строго выполняется. Работа на молочно-товарной ферме начинается с 5 часов 30 минут и кончается в 9 часов вечера. Доярки работают по 8 часов в сутки. Коров доят три раза в сутки, а новотельных—четыре.

На создание хороших условий работы на фермах доярки отвечают практическими делами. Большинство из них добивается сейчас высокой продуктивности, несмотря на то, что коровы находятся на запуске, а отёлов ещё мало. Так, например, доярка З. Монзикова получает за пятидневку по 27 килограммов молока от фуражной коровы. А от каждой из трёх новотельных коров ежедневно надаивает молока более 10 килограммов. Хорошо работает и доярка Е. Девятилова. От новотельной коровы она надаивает более чем по 10 килограммов молока в сутки.

Высокие показатели по надою молока за 10 месяцев текущего года имеют доярки Е. Мелехова и Н. Логинова, надоившие по 1365—1422 килограмма молока на корову.

Все доярки совершенствуют свои методы работы, применяют индивидуальное кормление коров в зависимости от живого веса и продуктивности.

Особое внимание у нас уделяется племенной работе. Телочки отбираются с учётом продуктивности матери. Им увеличивается норма выпойки молока и концентрированных кормов.

Ознакомившись с тезисами доклада тов. Н. С. Хрущева и поняв свои задачи, животноводы артели примут все меры к тому, чтобы повысить продуктивность общественного скота и встретить XXI съезд партии новыми трудовыми успехами.

Г. Викульев,
председатель колхоза „Память Ленина"

Навести порядок в разборе жалоб и заявлений трудящихся

Центральный Комитет нашей партии требует, чтобы партийные, советские и хозяйственные руководители чутко прислушивались к нуждам и запросам трудящихся, не допускали фактов волокиты и бюрократизма в разборе жалоб и заявлений трудящихся.

Однако, как показала проверка, в Бряковском леспромхозе и его отделе рабочего снабжения имеют место многочисленные факты формально—бюрократического отношения к запросам рабочих и служащих. Учёт и регистрация жалоб здесь находится в запущенном состоянии.

По данным регистрационной книги, с 1 января по 17 ноября нынешнего года в леспромхозе значится только 23 жалобы и заявления, тогда как при проверке обнаружено около 515 жалоб и запросов, из них 492 нигде не зарегистрированы, а 75—не подшиты.

В отделе рабочего снабжения оказалось 18 заявлений. Все они были не зарегистрированы, а так как часть их была направлена начальником ОРС,а тов. Карповым администрации леспромхоза, то при отсутствии учёта трудно было определить действительное поступление писем рабочих.

Как в леспромхозе, так и в его отделе рабочего снабжения установлены грубейшие нарушения рассмотрения жалоб и заявлений трудящихся, нетерпимые случаи волокиты с разрешением их.

Именно такой случай произошёл с заявлением рабочей А. В. Тарасовской, которая в течение года не была оформлена приказом о приёме на работу. Администрация леспромхоза узаконила её пребывание в исполняемой должности только через год после подачи ею заявления.

На заявление рабочего ОРС, а Н. А. Вострова, датированное 4 сентября 1958 года, начальник отдела рабочего снабжения тов. Карпов не стал отвечать и направил его председателю рабочего комитета леспромхоза.

24 марта текущего года гражданин А. Д. Онищук обратился к дирекции леспромхоза с заявлением, в котором просил сообщить работает ли его народной сын М. Клинкович в леспромхозе. С этого дня прошло много времени, но дирекция не сочла нужным ответить на запрос.

В конце февраля с заявлением к дирекции обратилась заведующая детскими яслями тов. Петухова и просила перевести из ясель в детский сад 11 детей старше трёх лет, указывая при этом на срочность решения этого вопроса, но её заявление осталось без внимания.

С 8 января в делах леспромхоза лежит заявление рабочего тов. Артюгина о посылке его на курсы трактористов, с марта—заявление гражданина Г. Соловьева, в котором он просил сообщить нет ли для него работы в леспромхозе. Срок прошёл большой, но оба товарища и по сей день ответов не получили. Это говорит о формально-бюрократическом и бездушном отношении руководителей к заявлениям трудящихся.

Рабочая З. Н. Шилова два раза обращалась к администрации с заявлением о предоставлении ей квартиры, однако ни ответа, ни квартиры она не получила.

Если некоторые заявления здесь и берутся во внимание, то рассматриваются очень долго. На своё заявление, датированное 26 мартом, гражданка А. Н. Смирнова получила ответ только 18 октября. Так же долго рассматривался вопрос о предоставлении отпуска продавцу Ивановой.

Всё это получилось только лишь потому, что партийное бюро и райком профсоюза не осуществляли должного контроля за этим важнейшим участком работы, не принимали должных мер к устранению недостатков.

Такой бюрократический метод подхода к рассмотрению жалоб и заявлений трудящихся в корне противоречит принципам коммунистической морали, и он не может быть терпимым.

Вот почему бюро райкома партии заслушало на днях отчёт директора леспромхоза тов. Чешенко, начальника отдела рабочего снабжения тов. Карпова, председателя рабочкома тов. Постникова и осудило их непартийное отношение к рассматриванию жалоб и заявлений рабочих и серьёзно их предупредило.

Бюро райкома партии потребовало от директора леспромхоза и начальника ОРС'а немедленно устранить отмеченные недостатки, навести порядок в учете и своевременном рассмотрении писем трудящихся, ни одной жалобы не оставлять без ответа.

Вместе с тём директору леспромхоза тов. Чешенко предложено навести порядок в приёме граждан: установить точные дни и часы приёма рабочих, особенно в вечернее время.

Партийному бюро леспромхоза и райкому союза предложено систематически обсуждать состояние дел с рассмотрением жалоб и заявлений и принимать меры по улучшению этой работы.

Советское строительство

За укрепление связи школы с жизнью

На днях исполком Большедеревенского сельсовета заслушал отчёт заведующего Большеивановской начальной школы В. Зайцева «Об итогах работы школы за первую четверть учебного года».

Отчитывающийся подробно остановился на той работе, которая прогодится школой за последнее время.

—Тезисы ЦК КПСС и Совета Министров СССР «Об укреплении связи школы с жизнью и дальнейшем развитии системы народного образования в стране»,—говорит тов. Зайцев,—требуют от нас, учителей, коренной перестройки всей воспитательной работы в школе.

Далее тов. Зайцев подробно остановился на успеваемости учащихся, на дисциплине и на воспитательной работе.

В частности, он сказал, что из 64 школьников на хорошо и отлично учатся 23 человека, 36 имеют оценки посредственно и 5 человек неуспевающих.

Делая анализ неудовлетворительных оценок учащихся, тов. Зайцев справедливо отметил, что одной из причин является то, что в школу принимались дети с семилетнего возраста и многие из них с первых дней учёбы уставали и теряли интерес к занятиям, не выполняли домашних работ. И это он подтвердил фактами.

Докладывая о дисциплине, отчитывающийся приводил примеры из жизни учащихся, с которыми приходится учителям много работать, отучая их от дурных привычек.

Тов. Зайцев привёл такой пример. Мы заметили, говорит он, что учащиеся из деревни Дюрбениха курят махорку. Когда стали выяснять, где они её взяли, то оказалось, что покупали в столовой Воробьёвского сельпо. Там работникам, повидимому, безразлично кому продать махорку—ребёнку или взрослому. Лишь бы продать и была бы от этого выручка.

Больше стали оказывать помощи школе и родители. На состоявшихся родительских собраниях выступающие подвергали резкой критике тех, кто не занимается или плохо занимается воспитанием своих детей.

Несколько лучше в новом учебном году ведётся воспитательная работа и в школе. Работают хоровой и драматический кружки. Имеется пионерская организация в количестве 17 человек, но в её работе имеются крупные недостатки. За три месяца был проведён всего лишь один сбор пионерской дружины.

Говоря о приобщении детей к труду, тов. Зайцев сказал, что в начале учебного года силами учащихся сделана изгородь вокруг школы и посажено 70 различных деревьев, а зимой прошлого года они собрали 43 центнера золы и 13 центнеров куриного помёта. Собранные удобрения были переданы колхозу «Путь к коммунизму». Однако в вопросе приобщения детей к труду, и особенно в проведении уроков по труду, имеется много недостатков. Например, нет в продаже ножниц, цветной бумаги и других требующихся материалов.

Выступивший учитель Георгиевской начальной школы С. Маслов говорил о том, что перестройка работы школ даст возможность привить детям с малых лет любовь к труду, к активному участию в строительстве коммунизма. Рассказал также как у них в школе поставлена учебная и воспитательная работа.

—За первую четверть текущего года,—сказал в своём выступлении председатель сельсовета Н. Зайцев,—успеваемость несколько лучше прошлогоднего. Однако, в воспитательной работе школ сельсовета много ещё недостатков. Из 9 учителей только лишь одна А. Андреева—учительница Георгиевской начальной школы не имеет за четверть неуспевающих. В Горской школе учителя не прививают к школьникам уважения к старшим. Они пройдут, и никогда не поприветствуют старших товарищей. В ряде школ недооценивается работа с родителями. Очень мало оказывает практической помощи в налаживании пионерской и воспитательной работы в школах райком комсомола.

—Вопрос укрепления связи школы с жизнью, выдвигаемый в тезисах ЦК КПСС и Совета Министров СССР,—говорит выступающий,—должен быть положен в основу работы каждой школой в деле обучения и воспитания подрастающего поколения.

В обсуждении вопроса на исполкоме выступили заведующая Горской школы А. Круглова, секретарь комсомольской организации колхоза «Путь к коммунизму» З. Ильичева, от родителей—А. Щепкина и другие.

В принятом решении исполком обязал учителей школ изучить тезисы ЦК КПСС и Совета Министров СССР «Об укреплении связи школы с жизнью и о дальнейшем развитии системы народного образования в стране» и положить их в основу практической деятельности.

П. Богачев.
Большедеревенский сельсовет.

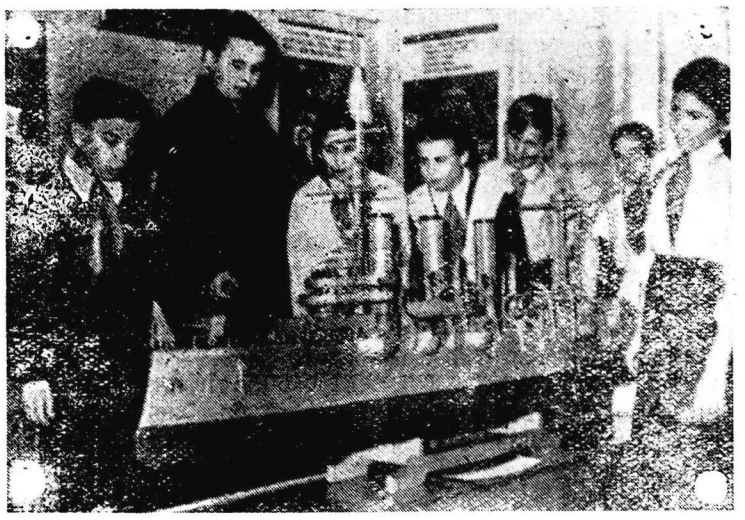

К 40-летию ВЛКСМ учащиеся Вологодского железнодорожного училища № 2 своими руками сделали действующую модель крейсера „Аврора". Модель экспонируется в областном краеведческом музее в одной из комнат выставки „Славный путь комсомола".

На снимке: научный сотрудник музея А. А. Боголепова рассказывает пионерам города, как в ноябре 1917 года наш народ взял власть в свои руки, как залпы легендарного крейсера „Аврора" возвестили всему миру о наступлении новой эры в истории человечества—эры социализма.

Фото А. Жидкова.

Семинар секретарей парторганизаций

20—21 ноября проходили очередные занятия постоянно-действующего семинара секретарей первичных партийных организаций.

На семинаре были прочитаны лекции: тезисы доклада тов. Н. С. Хрущева на XXI съезде партии «Контрольные цифры развития народного хозяйства СССР на 1959—1965 годы», тезисы ЦК КПСС и Совета Министров СССР «Об укреплении связи школы с жизнью и о дальнейшем развитии системы народного образования в стране», правила технической эксплуатации тракторов и других сельхозмашин в колхозах, формы и методы агитационно-массовой работы среди работников животноводства и механизаторов.

Кроме этого, заслушаны обзоры о ходе политической учёбы коммунистов и о распространении печати. Разобран и обсуждён план работы первичной партийной организации колхоза имени XX партсъезда.

С лекциями выступали тт. Казаринов, Истоминская, Орлов, Смирнова. Обзор о политической учёбе коммунистов сделал тов. Бирюков.

В конце семинара секретари партийных организаций были ознакомлены с решениями бюро обкома КПСС по вопросам: «О руководстве Харовского РК ВЛКСМ районной комсомольской организацией по выполнению решения XIII съезда ВЛКСМ», «Об осуществлении авангардной роли коммунистов колхозных партийных организаций Сямженского района».

В работе семинара приняли участие 24 секретаря первичных партийных организаций. **В. Тараканов,** зав. орготделом РК КПСС.

Новое в технике кормоприготовления

★

А. М. Кирюхин.

★

Корма и кормление резко сказываются на внутренней и внешней организации животных, на их продуктивности, и даже гораздо больше, чем порода и происхождение. Так говорил большой знаток животноводства академик М. Ф. Иванов. Недаром и доярки говорят: «Как покормишь, так и надоишь».

Не менее 15—20 тонн приходится ежедневно приготавливать разных кормов на каждой животноводческой ферме. Без механизации никак не обойтись. Чтобы приготавливать корма просто и дёшово, на фермах у нас сейчас создаются кормоцехи, оборудованные соответствующими машинами.

Обычно в простейшем механизированном кормоцехе готовят корм для коров, телят и свиней. Благодаря механизации корм для животных успевают приготовить примерно четыре человека вместо 20—30 человек при ручном кормоприготовлении.

В помещении кормоцеха три отделения. В первом—режут и запаривают солому. Из соломорезки, которую движет электромотор, измельчённая солома по трубам подаётся в четыре чана, заполненные раствором горячей воды и соляной кислоты. Затем чаны плотно закрывают и пускают в них пар из размещённого рядом котла. В результате соломенная сечка превращается в хороший, питательный корм.

Во втором отделении готовят другие виды пищи. Поэтому и машины здесь другие—универсальный измельчитель кормов, молотковая дробилка, жмыходробилка. Измельчитель не только измельчает грубые корма—солому, сено, но и плющит зерно, дробит жмых, режет на зелёную массу различные растения.

В третьем отделении моют и измельчают сочные корма. Здесь работают корнемойка, корнерезка, смонтированы специальный запарник кормов, картофелемялка, стоят лари для смешивания кормов. Для подачи корнеплодов из овощехранилища на мойку есть специальный транспортёр. Но вот корм приготовлен. Его надо доставить в коровники, телятники, свинарники. Этой цели служит однорельсовая подвесная дорога.

Кормоцех намного облегчает и ускоряет труд колхозников. Если раньше тонну картофеля вручную мыли 16 часов, то теперь тратится всего 40—50 минут, причём одновременно картофель и режется.

В настоящее время наши учёные и инженеры создали универсальный кормоприготовительный комбайн—«КПК-2,5». Он запаривает, разминает и смешивает картофель с сухими и жидкими кормами. Комбайн автоматически выполняет все процессы, начиная от загрузки продуктов и кончая выгрузкой готового корма в транспортную тележку. Его обслуживают два человека.

Сейчас наша промышленность выпускает универсальные дробилки кормов «ДКУ-М», которые дробят фуражное зерно, жмых, кукурузу в початках, приготовляет сенную муку. Они же измельчают травы, корнеплоды и кукурузные початки в молочно-восковой спелости для силосования, измельчают и расщепляют вдоль волокон грубые корма и т. д.

Всесоюзный научно-исследовательский институт сельскохозяйственного машиностроения (ВИСХОМ) разработал конструкцию и внедрил в производство на котельносварочном заводе Харьковской области новую стационарную машину «АКК-1,2» для приготовления комбикормов россыпью.

Установка размалывает зерно, жмых, минеральные добавки, сено на муку и всё смешивает по заданному рецепту. Число компонентов, входящих в кормовую смесь, неограниченно. Их необходимое соотношение обеспечивается предварительным весовым дозированием. В день «АКК-1,2» может приготовить 6 тонн кормовых смесей для животных или 28 тонн зерновых смесей для птиц.

Недавно прошла государственные испытания и принята на серийное производство аналогичная навесная машина для приготовления комбикормов «АКН-1». В день она может дать 10—12 тонн комбикормов. В этой машине применён порционно-непрерывный процесс приготовления кормов, что намного сокращает затраты труда. Машина одновременно дробит кормовые компоненты, смешивает их и выгружает мешки. Если её подвесить на трактор, она может быть использована в качестве передвижного комбикормового агрегата для обслуживания нескольких животноводческих хозяйств.

Начат выпуск машин и для механической загрузки силоса почти во все силосные сооружения и трамбования его в башнях, ямах и траншеях. Созданы ручные безрельсовые тележки для перевозки и раздачи кормов животным в коровниках и свинарниках.

Все эти машины призваны обеспечить прочную кормовую базу в советском животноводстве, резко снизить себестоимость кормов.

Из зала суда

Хулиганы наказаны

14 ноября народный суд Бирюковского района рассмотрел дело по обвинению Ушакова Михаила Михайловича и Черепанова Василия Федоровича по статье 74 часть вторая УК РСФСР

Судом было установлено, что 12 сентября 1958 года рабочие лесоучастка Ширбуй Ушаков и Черепанов получили зарплату и занялись распитием спиртных напитков.

Гражданин Ушаков из-за пьянки на другой день не вышел на работу Когда Черепанов пришёл в общежитие за инструментами, то Ушаков набросился на него с топором, но топор был своевременно у него изъят.

21 сентября Ушаков и Черепанов снова пьянствовали. Будучи в нетрезвом состоянии, Черепанов вооружился топором и спрятал его под фуфайку, но своевременно был обезврежен рабочими. Тогда Ушаков вооружился колом и два раза ударил им Черепанова. Последний нанёс ранение Ушакову ножом.

За хулиганские действия народный суд определил меру наказания: В Ф. Черепанову два года лишения свободы, а М. М Ушакову—три.

Кроме этого, суд установил, что в лесоучастке Ширбуй нет ни клуба, ни красного уголка, газеты, журналы и настольные игры отсутствуют, радиоприёмник не работает, стенная газета не выпускается.

Народный суд также вынес частное определение о недостатках массово-воспитательной работы на лесоучастке Ширбуй и надеется, что Бирюковский леспромхоз «Облтоппрома» примет меры к устранению этих недостатков.

С. Ипатов,
народный судья.

Смотр работы учреждений культуры

Отчёт о работе районного Дома культуры

В прошедшее воскресение в зрительный зал районного Дома культуры собралось много людей, чтобы послушать отчёты директора Дома культуры Р. Бурдановой и заведующих районной и детской библиотек тт. Р. Борисовской и К. Хромовой.

Директор Дома культуры тов. Бурданова в своём отчёте рассказала о том, как работники культуры выполняли свои обязанности и что проделано за истекший год.

—За истекший год,—говорит она,—у нас было прочитано по девять лекций и докладов, практиковалось проведение вечеров вопросов и ответов, вечера молодежи и молодых механизаторов. Силами агитбригады районного Дома культуры поставлены концерты в Никольском и Чучковском сельсоветах, перед колхозниками деревень Семёново, Алексеево и сельхозартели «Маяк».

Несколько она остановилась и на кружковой работе, но большую часть доклада отвела недостаткам в работе.

—В Доме культуры,—продолжает она,—мало было концертов, тематических вечеров. На наши мероприятия не всегда выделялись комсомольские патрули, мало отпускалось средств на приобретение инвентаря.

Заведующая районной библиотекой Р. Борисовская сказала, что несмотря на проделанную работу, в их деятельности ещё имеется и ряд существенных недостатков.

—Мы ещё не охватили обслуживанием деревни Серёдка, Виторьево, Косово, Полянка и Осипиха,—заявила она.—Если в Осипихе имеется четыре читателя, то в остальных указанных населённых пунктах их нет.

Она справедливо отмечала, что в библиотеке тесно и некуда поставить дополнительные стеллажи, чтобы разместить книги, недостаточно имеется инвентаря и мало отпускается средств на эти цели.

Выступившие товарищи в прениях отметили ряд положительных сторон в работе, но в то же время подвергли резкой критике недостатки работы районного Дома культуры.

Комсомолец В. Серанов говорил, что в Доме культуры нет биллиардной и желающие играют в биллиард в фойе, где темно, грязно и неуютно. Нет под биллиард стола, не работают физкультурные секции.

—Я являюсь членом совета Дома культуры,—отмечала в своём выступлении секретарь райкома комсомола тов. Медведева,—но к работе меня не привлекали. Тов. Бурданова никогда не спрашивала и не согласовывала со мной планы работы. В Доме культуры начал работу струнный кружок, работают драматический, хоровой и кружок художественного слова. Можно организовать обширную сеть кружковой работы, но этими вопросами работники Дома культуры не занимаются.

Большой недостаток в работе тов. Бурдановой кроется в том, что она мало спрашивает со своих подчинённых и всё хочет сделать сама, но от этого мало пользы.

—У нас в Доме культуры есть всё необходимое, чтобы наладить его работу,—говорил секретарь райкома партии тов. Казаринов,—но работы проводится недостаточно. Мало ставится лекций и докладов, на низком уровне поставлена кружковая работа. Я считаю, что основной причиной неудовлетворительной работы является то, что тов. Бурданова и её подчинённые недостаточно ведут работы с молодёжью, населением и не вовлекают их в самодеятельность, слабо подбирают лекторов.

В конце своего выступления он указал на ряд мероприятий, осуществление которых может оживить работу Дома культуры.

Выступающие критиковали Дом культуры и за то, что работники его много увлекаются танцами в ущерб другим мероприятиям. Не создают условий для отдыха населения: нет биллиардной, физкультурные секции не работают, кружковая работа запущена, а комната отдыха почти всё лето закрыта. Библиотеки мало проводят читательских конференций.

Они говорили, что в период демонстрации кинокартин в зале часто можно видеть пьяных, поломанные стулья и о том, что вечера отдыха проходят на низком идейном уровне. Ответы на вопросы поручаются не компетентным товарищам.

Если кинофильмы хорошо демонстрируются в Доме культуры, то исключительно плохо на периферии. До сих пор не упорядочен вопрос с оценкой мест в зрительном зале.

В заключение было принято постановление, в котором намечены практические меры по устранению отмеченных недостатков и оценка работы районного Дома культуры и библиотек.

После отчётного собрания для его участников был дан концерт силами художественной самодеятельности Дома культуры.

В. Никитин.

Отчёты редакции перед населением

Для улучшения связи с массами, с рабселькорами редакция районной газеты «Ленинский путь» проводит отчёт о проделанной работе перед населением.

Такие отчёты уже состоялись в колхозах Никольского и Большедеревенского сельсоветов.

Обсуждая отчёт редакции, рабселькоры Никольского сельсовета приняли обращение ко всем рабочим и сельским корреспондентам района.

В Большедеревенском сельсовете с отчётом о работе редакции работники районной газеты выступили на сельисполкоме и в сельском клубе, где присутствовало около 100 человек. Проведена также беседа о задачах печати с доярками Нелидовского двора сельхозартели «Путь к коммунизму».

Отчёт редакции будет поставлен и перед трудящимися других колхозов, предприятий и организаций.

Проводимая работа редакции поможет коллективу райгазеты более полнее освещать жизнь района и те задачи, которые поставлены ноябрьским Пленумом ЦК КПСС.

—⊙—

Меры приняты

✱ В районной газете «Ленинский путь» от 2 ноября в «Страничке выходного дня» критиковался колхоз «Россия» за промедление в строительстве зерносклада в деревне Логиново.

Правление колхоза и его председатель тов. В. Переруков сделали из критики соответствующие выводы и сразу же возобновили строительные работы. Сейчас у склада возведены стены, установлена остропиловка и заготовлен пиломатериал для крыши.

Повесть

Игорь Голосовский

Записки чекиста Братченко

—Я к вам!—сказал Лёшка ломающимся басом.—Вы не смотрите, что я молод!

—Во-первых, здравствуй!—ответил я.—А во-вторых, садись и выкладывай, что тебя привело ко мне.

—Я узнал, что вы назначены председателем этой самой... как её... комиссии. Я тоже хочу бороться с контрреволюцией. Жребий брошен!—заявил он патетически.—Теперь я с вами до гробовой доски!

—А сколько тебе всё-таки лет?

—Скоро девятнадцать!—не моргнув, соврал Лёшка.

Что ж, в конце концов кто-то должен был позаботиться о судьбе этого немножко смешного, доброго и честного паренька. Нельзя было допустить, чтобы он сбился с пути. „Возьму его!—решил я.—Пускай возле меня крутится. Там видно будет!" К тому же мне самому тогда было всего двадцать два года, и я очень хорошо понимал Лёшку!..

—Но не воображай, что работа в Чека—это сплошная романтика!—сказал я как можно строже.—Для начала ступай растопи печи на втором этаже. Я напишу бумажку, достань и привези уголь. Пол подмети, расставь в кабинетах мебель. Словом, назначаю тебя завхозом. Понял?

—Понял!

К вечеру явился и официальный мой помощник, назначенный ревкомом по рекомендации штаба красноармейского полка, расквартированного в Крайске. Он вручил мне пакет. Вскрыв плотный конверт из синей оберточной бумаги, я поднял глаза и остолбенел.

Передо мной стоял Егор Малинин.

Глава вторая.

После разговора с начальником штаба полка я возвращался в свой особняк. Во мне бродили противоречивые мысли. Сухопарый, с длинными ногами, начальник штаба бывший поручик Красильников сказал, пожимая острыми плечами:

—Ну и что же? Допустим, что в шестнадцатом году Егор Малинин совершил уголовное преступление. Но если мы разберёмся в психологии этого крестьянского парня, то увидим, что в нём искали и не находили выхода буйные силы молодости. В его душе назрел протест против палочного режима. Но он не знал, как бороться за справедливость. Озлобление толкнуло его на воровство. Нет, мы не имеем морального права сегодня вспоминать об этом и не доверять Малинину. С тех пор он прошёл большой путь: воевал, выполнял ответственные задания партизанского подполья. Он беспощаден к врагам революции, потому мы с комиссаром рекомендовали его для работы в Чека.

Комиссар полка, старый подпольщик, которого я знал по Томску, тоже похвалил Малинина, а на мой осторожный вопрос о Красильникове ответил с улыбкой:

—Никак мы не избавимся от недоверия к бывшим офицерам, так называемым военспецам. Забываем, что многие выходцы из дворян искренне преданы революции. Что касается Малинина, то он член партии. Не беспокойтесь, товарищ Братченко. Мы послали вам хорошего помощника.

И я сдался. „В конце концов, чёрт его знает, этого Малинина!—думал я.—Может быть, и правда в нём зрел какой-нибудь протест?" И всё же я никак не мог избавиться от невольного чувства брезгливости, вспоминая несчастного солдата-часового.

Морозный воздух и тишина, разлитая на пустынных улицах, успокоили меня. „Будем работать!—решил я.—А там дело покажет!"

Я уже приближался к особняку, как вдруг моё внимание привлёк человек в стареньком пальто, бежавший с обнажённой головой. Он, как смерч, промчался мимо меня. Я отступил, и, оказалось, вовремя, ибо в этот момент сзади послышался топот и грянул выстрел. Бежавший споткнулся и медленно сел на снег. Двое мужчин в длинных офицерских шинелях без погон, в одинаковых барашковых шапках подбежали к упавшему. Я вытащил наган и, по опыту зная, что неожиданный властный окрик иногда хорошо действует, крикнул:

—Руки вверх! Бросай оружие!

Мужчины метнулись в сторону. Я выстрелил, но не попал и решил их преследовать. Я бежал за ними, пока не потерял их из виду...

Вернувшись к раненому, я приподнял его тяжелую голову, заглянул в лицо. Это был пожилой мужчина с редкими усиками и горбатым носом. На тонких губах пузырилась кровь. Одет он был в форме чиновника финансового ведомства: шинель салатного цвета и светлые узкие брючки с желтым кантом.

—Пусть... ревком примет меры,—еле слышно прохрипел раненый.—Двадцать шестого декабря... Они хотят!..

Кто и чего хочет, я так и не узнал: раненый умолк. Я осмотрелся. На снегу что-то блеснуло. Это оказался длинный, со сложной зубчатой „бородкой" ключ от дверного замка. Его мог выронить кто-нибудь из тех двух скрывшихся. Я поднял ключ и поспешил в Чека.

Еще на лестнице я услышал из-за притворенной двери громкие голоса и узнал задорный дискант Лешки и ленивый тенорок Малинина.

—Вашего брата антиллигента вешать надо!—спокойно говорил Малинин. — Все вы предатели, контрики и спекулянты! Кто тебя белую кость в Чеку допустил?

—Дурак! — напряженным голосом закричал Лёшка.—А Ленин, по твоему мнению, кто? Не интеллигент скажешь?

—Дал бы я тебе мнение!—презрительно ответил Малинин.

Я распахнул дверь. Кольцов стоял у окна с багровым от обиды лицом и дрожащими губами. Егор сидел за письменным столом, заложив ногу на ногу. В камине жарко пылали дрова. Яркие отблески играли на щегольских лаковых сапогах Малинина. Увидев меня, он вскочил, а Лешка постарался придать лицу суровое выражение.

—На улице человека убили,—сказал я.—Здесь, совсем рядом. Надо подобрать и тщательно осмотреть.

(Продолжение.
Начало в номерах 111—114)

Редактор В В ПАШКОВ

Газета выходит три раза в неделю: по воскресеньям, средам и пятницам

АДРЕС РЕДАКЦИИ: д. Климовское, дом 31. Телефоны: редактора—38, зам. редактора—62 отделов: сельского хозяйства, писем и массовой работы—32.

Зак. № 201 Бирюковская районная типография Тираж 1300