Пролетарии всех стран, соединяйтесь!

КРАСНЫЙ СЕВЕР

ОРГАН ВОЛОГОДСКОГО ОБЛАСТНОГО И ГОРОДСКОГО КОМИТЕТОВ ВКП(б) И ОБЛАСТНОГО СОВЕТА ДЕПУТАТОВ ТРУДЯЩИХСЯ

ВОСКРЕСЕНЬЕ, 23 СЕНТЯБРЯ 1945 г. № 190 (8601) Год изд. XXVII ЦЕНА 20 КОП.

КАЖДЫЙ КОЛХОЗ ДОЛЖЕН ВЫПОЛНЯТЬ ГРАФИК ХЛЕБОСДАЧИ

Каждый день из районов области поступают вести о том, что передовые колхозы честно держат данное слово, данное Родине, досрочно закончили сдачу хлеба государству. Таких колхозов становится все больше и больше. Пример передовиков заслуживает самого широкого подражания. Советские люди всегда аккуратно выполняют свои обязательства. Недаром говорится в народе: дал слово—держись.

И все же, как бы ни увеличилось число передовиков, уже рассчитавшихся с государством по хлебу, большинство колхозов области еще неудовлетворительно выполняет свои обязательства. Во многих районах не только не нагоняют, а даже снизились темпы вывозки зерна на заготовительные пункты. Создается, таким образом, серьезное положение, поставлено под угрозу срыва выполнение принятого районами социалистического обязательства о досрочном выполнении плана хлебопоставок.

Чем об'яснить, что в ряде районов нарушается график и хлебопоставки проходят крайне неорганизованно? Об'яснить это можно только тем, что многие райкомы ВКП(б) и райисполкомы не выделили хлебозаготовки, как главную задачу в своей работе, не мобилизовали на выполнение этой задачи всех сил партийных, комсомольских организаций, советских и земельных работников, не установили ежедневного контроля за выдачей хлеба каждым колхозом и не создали государственной ответственности всех колхозов за выполнение графика хлебосдачи.

Колхозники Усть-Кубинского района, вступая в социалистическое соревнование в честь Победы, брали обязательство досрочно, к 1 октября, закончить сдачу зерна государству. Само собой разумеется, что у усть-кубинских колхозников были все возможности для того, чтобы с честью сдержать свое слово. Но беда в том, что, столкнувшись с трудностями работы в ненастье, они допустили резкое снижение темпов уборочных работ. Есть хлеба и по сей день остается на корню. Крайне медленно проходит скирдование, немногим больше третьей части убранного хлеба обмолочено. Все это сказывается на ходе заготовок хлеба. К тому же вывозка зерна должным образом не организована, многие колхозы не выполняют установленного графика, по несколько дней не участвуют в сдаче зерна.

Усть-кубинские районные организации, сейчас, правда с большим опозданием, принимают меры к усилению темпов уборки и заготовок. Но почему в районе все больше и больше раздается голосов за отсрочку принятого обязательства?

Почему усть-кубинские товарищи считают нормальным закончить сдачу зерна дней на десять позднее, чем это было обусловлено в обязательствах самих колхозников? Почему секретарь райкома ВКП(б) тов. Новинский не только не ведет борьбы с такими настроениями, но и сам в какой-то мере разделяет эту точку зрения?

Создается серьезная угроза выполнению принятых обязательств и в Харовском районе. И здесь в райкоме и райисполкоме нет уверенности, а стало быть, и настойчивости в борьбе за график хлебосдачи, за точное и аккуратное выполнение каждым колхозом своего обязательства.

Нет нужды доказывать, что такая практика совершенно нетерпима. Надо еще и еще раз напомнить всем колхозным руководителям, всем колхозникам и колхозницам о тех обязательствах, которые были приняты ими полтора месяца назад. Надо рассказать всем колхозникам и колхозницам, как выполняются эти обязательства, и мобилизовать все силы на завершение уборочных работ и досрочное окончание хлебосдачи.

Еще в первые дни уборки урожая был установлен по каждому колхозу график вывозки зерна на заготовительные пункты. Этот график исходил из имеющихся в колхозах возможностей, и был рассчитан на окончание хлебосдачи в сроки, установленные обязательствами самих колхозников. График хлебосдачи—это государственное задание, это боевой приказ Родины. Нельзя мириться с фактами нарушения графика. Обязанность партийных и комсомольских организаций села, районных и сельских Советов депутатов трудящихся установить строгий контроль за выполнением графика, помочь правлениям отстающих колхозов так организовать дело, чтобы каждый из них ежедневно участвовал в сдаче хлеба государству, в ближайшие дни наверстал упущенное и вошел в график.

Полтора месяца тому назад вологодские колхозники дали слово Родине, что они досрочно, к 15 октября, закончат выполнение годового плана хлебопоставок государству. В течение всех четырех лет войны вологодские колхозники честно и добросовестно выполняли свои обязательства. Сделаем же все для того, чтобы так же успешно, как и раньше, были выполнены наши обязательства, взятые в честь великой Победы.

Товарищу И. В. СТАЛИНУ

Дорогой Иосиф Виссарионович!

Строители и монтажники Волжского строительства НКВД и коллектив Рыбинской гидростанции НКЭС рады сообщить Вам, что задание партии и правительства о вводе в эксплоатацию гидротурбины на Рыбинской гидростанции выполнено.

Гидротурбина мощностью 55 тысяч квт 15 августа с. г. сдана в промышленную эксплоатацию и включена в московскую энергосистему.

Сооруженные по Вашему мудрому указанию крупнейшие гидростанции в районе Верхней Волги сослужили большую службу родине в годы войны с немецко-фашистскими захватчиками. Пущенные в эксплоатацию в конце 1941 г. и начале 1942 г. на Рыбинской гидростанции две гидротурбины мощностью 110 тысяч киловатт дали за это время стране 2 млрд.680 млн. киловатт-часов электроэнергии, а вместе с ранее сооруженной Угличской гидростанцией 3,5 млр. квт часов электроэнергии, что было весьма существенным вкладом в энергетический баланс промышленности столицы.

Через Рыбинский и Угличский шлюзы за годы войны прошло свыше 37 тыс. судов и плотов.

Большую помощь в оборудовании гидростанций нам оказали ленинградские заводы — «Электросила», им. Кирова и завод им. Сталина, сделавшие отличные турбины и генераторы большой мощности.

Дорогой Иосиф Виссарионович!

Воодушевленные великими победами Красной Армии над гитлеровской Германией и империалистической Японией, строители, монтажники и эксплоатационники готовы выполнить дополнительные задания Правительства по вводу в строй новых агрегатов на Рыбинской гидростанции, довести ее мощность до проектных размеров.

Желаем Вам, дорогой Иосиф Виссарионович, на долгие годы здоровья и сил на благо нашей Великой Родины.

Начальник и главный инженер Волгостроя НКВД СССР генерал-майор инженерно-технической службы ЖУРИН.

Секретарь Рыбинского Горкома ВКП(б) ПРОВОТОРОВ.

Начальник политотдела Волгостроя НКВД СССР майор ВДОВИН.

Директор Рыбинской ГЭС АНДРИАНОВ.

Главный инженер Рыбинской ГЭС ЯКОВЛЕВ.

Парторг ЦК ВКП(б) Рыбинской ГЭС ГРИГОРЬЕВ.

РЫБИНСК, ВОЛГОСТРОЙ НКВД СССР

Тов. ЖУРИНУ
Тов. ПРОВОТОРОВУ
Тов. ВДОВИНУ
Тов. АНДРИАНОВУ
Тов. ЯКОВЛЕВУ
Тов. ГРИГОРЬЕВУ

Поздравляю строителей и монтажников Волгостроя НКВД и коллектив Рыбинской гидроэлектростанции с вводом в промышленную эксплоатацию гидротурбины мощностью 55 тысяч киловатт.

В трудных условиях военного времени вы смонтировали и ввели в действие новую мощную турбину, которая будет большим подспорьем в электроснабжении Москвы.

Выражаю уверенность, что работники Волгостроя и Рыбинской ГЭС приложат все силы для быстрейшей достройки Рыбинской гидростанции до ее проектной мощности.

Желаю Вам, товарищи, дальнейших успехов в вашей работе.

И. СТАЛИН.

Издание материалов Берлинской Конференции трех держав

Государственное Издательство Политической Литературы издало отдельной брошюрой материалы Берлинской Конференции трех держав, состоявшейся 17 июля—2 августа 1945 года.

В брошюру вошли: Коммюнике об открытии конференции, текст сообщения о Берлинской Конференции, передовые статьи газет «Правда» и «Известия» от 3 августа 1945 г.

Тираж брошюры — 50 тысяч экземпляров.

(ТАСС).

Указ Президиума Верховного Совета СССР

О награждении Ленинского Коммунистического союза молодежи Белоруссии орденом Красного Знамени

За мужество, самоотверженность и геройство, проявленные комсомольцами и молодежью Белоруссии в рядах Красной Армии и партизанских отрядах в борьбе с немецко-фашистскими захватчиками, и в связи с 25-летием наградить Ленинский Коммунистический Союз Молодежи Белоруссии орденом **Красного Знамени.**

Председатель Президиума Верховного Совета СССР М. КАЛИНИН.

Секретарь Президиума Верховного Совета СССР А. ГОРКИН.

Москва, Кремль, 22 сентября 1945 г.

В ВЦСПС

Подготовка к зиме жилых домов и коммунально-бытовых учреждений, предприятий промышленности и транспорта

Секретариат ВЦСПС предложил профсоюзов направить на предприятия работников для оказания практической помощи профсоюзным и хозяйственным организациям в окончании ремонта жилищ и коммунально-бытовых учреждений и завозе топлива на зиму. К этой работе должны быть привлечены рабочие и служащие предприятий и учреждений.

В Ленинград, Ростов, Харьков, Воронеж, Сталинград, Днепропетровск, Горький, Молотов, Свердловск, Новосибирск выезжают бригады ВЦСПС, которым поручено оказать профсоюзным организациям помощь в подготовке жилищ к зиме. (ТАСС).

Делегация советских профсоюзов выехала на Всемирную профсоюзную конференцию

На днях в Париж выехала делегация советских профсоюзов для участия в работах Всемирной профсоюзной конференции.

В состав делегации входят: тт. В. Кузнецов (руководитель делегации), М. П. Тарасов, Л. И. Соловьев, Л. В. Марков, В. С. Цветкова, Е. Г. Шульга, М. И. Кузнецов, А. И. Рогова, Н. И. Баскаков, В. Я. Карягин, Н. С. Сергеева, Л. А. Иллисон, М. М. Фалин, П. В. Якимец, И. Н. Жмыхов, О. И. Басова.

ХЛЕБ—ГОСУДАРСТВУ

Использовать все средства для усиления темпов хлебозаготовок!

★

Передовики соревнования молодежных транспортных бригад

СТАРАЯ ЕРГА, 22 сентября. 12 молодежных транспортных бригад обеспечили досрочное выполнение плана хлебосдачи колхозами. Транспортная бригада колхоза «Пионер» вывезла 140 центнеров хлеба. В колхозе «Пламя» транспортная бригада тов. Калинина вывезла 160 центнеров зерна.

Близка к выполнению плана молодежная транспортная бригада колхоза «Победитель» — бригадир тов. Цветков. При плане 205 центнеров, сдано уже 185 центнеров, к 25 сентября вывозка зерна государству будет закончена.

Хорошо работает в Петриневском районе молодежная молотильная бригада под руководством машиниста Соколова. На молотилке «БДО-34» она намолотила 130 тонн. Установленная норма выполняется ежедневно.

* * *

КАДУЙ, 22 сентября. Колхоз «Свободный труд», Кадуйского района, возит хлеб государству за 18-20 километров. Но, благодаря активной работе молодежной транспортной бригады, взявшей обязательство рассчитаться по хлебу к 23 сентября, колхоз досрочно выполнил план хлебосдачи.

Закончив вывозку зерна, транспортная бригада приступила к вывозке овощей.

ХЛЕБ СВЕРХ ПЛАНА

НЮКСЕНИЦА, 22 сентября. **(По телеграфу от соб. корр.).** Колхоз «Луч», Нюксенского района, выполнил план хлебопоставок на 125 процентов, колхоз «Северный гигант» сдал сверх плана 94 пуда зерна. Рассчитались по хлебопоставкам колхозы имени Коминтерна, «Рекорд», «Мыс», «Красный Север». Колхозы Нижне-Уфтюгского и Верхне-Уфтюгского сельсоветов закончат хлебопоставки к 25 сентября.

Первенство держит Шевденицкий сельсовет

ТАРНОГСКИЙ ГОРОДОК, 21 сентября. **(По телеграфу).** В Шевденицком сельсовете первенство в соревновании за досрочное выполнение хлебопоставок держат колхозы имени Ленина и «Первомайская». График четырех пятидневок сентября перевыполнен на 149 проц. 20 сентября на заготпункт прибыл красный обоз из колхоза имени Ленина, доставивший 70 центнеров белого гороха.

55 центнеров пшеницы, ржи и овса поступило вчера на заготпункт из колхоза «Первомайская».

Годовой план хлебопоставок этими колхозами выполнен на 87 процентов, натуроплата на 90 процентов. Они обязались план хлебопоставок выполнить к первому октября.

А. СИПИН.

★★★

ХОД СОРЕВНОВАНИЯ РАЙОНОВ ОБЛАСТИ ЗА ДОСРОЧНОЕ ВЫПОЛНЕНИЕ ПЛАНА ХЛЕБОЗАГОТОВОК

(на 20 сентября)

Наименование районов	Заним. место	Наименование районов	Заним. место
Сокольский	1	Бабаевский	21
Ковжинский	2	Усть-Кубинский	22
Рослятинский	3	Вожегодский	23
В.-Устюгский	4	Кадуйский	24
Чарозерский	5	Чагодощенский	25
Бирюковский	6	Нюксеницкий	26
Усть-Алексеевский	7	Петриневский	27
Андомский	8	Верховажский	28
Кич.-Городецкий	9	Междуреченский	29
Сямженский	10	Уломский	30
Шольский	11	Бабушкинский	31
Белозерский	12	Кирилловский	32
Пришекснинский	13	Вытегорский	33
Тотемский	14	Вологодский	34
Никольский	15	Кубиноозерский	35
Тарногский	16	Устюженский	36
Череповецкий	17	Грязовецкий	37
Вашкинский	18	Мяксинский	38
Харовский	19	Борисово-Судский	39
Оштинский	20	Лежский	40
		Чебсарский	41

Мяксинские контрасты

МЯКСА, 22 сентября. **(По телефону).** На току, где работает молотильная бригада Мяксинской МТС, дружно спорится работа. Не переставая ни на минуту, гудит мотор трактора. Колхозники, обслуживающие агрегат, то и дело подносят снопы, отвозят мешки с зерном. Все делается быстро, без суеты.

Заморосил дождь. Люди не покидают своих мест. Бригадир Клавдия Михеева, заранее предусмотрев все до мелочей, укрывает от дождя приводные ремни. Молотилка работает попрежнему бесперебойно.

Как результат умелой организации труда и честного отношения к делу, бригада Михеевой на молотилке «БДО-34» намолотила уже свыше 200 тонн зерна.

Также хорошо работает молотильный агрегат Нины Болотовой. Правильно расставив людей, находу перестраиваясь во время ненастной погоды, уплотнив рабочий день, она систематически перевыполняет нормы выработки. В нынешнем году тов. Болотова намолотила около 150 тонн.

Но, к сожалению, другие 10 молотилок МТС больше стоят, чем работают. Бригада Ямщиковой намолотила всего лишь 10 тонн. Спрашивается, почему?

— Дожди мешают,—утверждают руководители МТС.—Колхозы не обеспечивают агрегаты сухими снопами. Вот и простаиваем...

Дальше подобных сетований на погоду, на колхозы дело не идет. МТС не принимает мер к тому, чтобы наладить бесперебойную работу машин, заставить нерадивых руководителей колхозов организовать сушку снопов, наверстать упущенное.

Кстати сказать, молотилка Ямщиковой и в хорошую погоду простаивает из-за различных поломок. Однако никто не помогает ей устранить неполадки, отремонтировать неисправные части, обеспечить четкую работу машины.

Опыт передовых молотильщиков Клавдии Михеевой и Нины Болотовой показывает, что в МТС есть все возможности не только выполнять, но и перевыполнять график молотьбы.

В МТС имеется шесть комбайнов, но на молотьбе используются только два.

— Принимаем меры, чтобы все машины пустить в ход,—заявляет секретарь парторганизации МТС тов. Цветков.—Послали уполномоченных в колхозы, дали распоряжение переключить комбайны на молотьбу...

Но как ни странно—положение остается без перемен. Одни работают попрежнему хорошо, а другие срывают график. Между тем опыт лучших в МТС не передается отстающим, социалистическое соревнование среди молотильщиков не развернуто, массово-политическая работа запущена.

Понимают ли директор МТС тов. Кустов и секретарь парторганизации тов. Цветков, что, затягивая молотьбу, не выполняя договора с колхозами, они обрекают урожай на огромные потери, наносят государству и колхозникам большой ущерб.

6 гектаров за 6 часов

Машиноводитель колхоза «Курсант», Большемургинского сельсовета, Сокольского района, комсомолец Яблоков с начала уборки выжал жнейкой 75 гектаров зерновых. 21 сентября за 6 часов работы он убрал шесть гектаров. Тов. Яблоков взял обязательство довести выработку до 15 гектаров в сутки.

По Вологде и области

ТРИНАДЦАТЬ ТОНН ЛЕКАРСТВЕННОГО СЫРЬЯ

Свыше 13 тонн лекарственного сырья заготовлено в этом году Вологодским аптекоуправлением, в том числе около 4 тонн шиповника, 1600 килограммов рябины, 850 килограммов березовой почки, 60 килограммов ландыша, 950 килограммов ромашки и пр.

Заготовки продолжаются. Сейчас производится сбор осенних видов лексырья — шиповника, корней валерьяны и одуванчика, можжевеловых ягод и других.

По некоторым видам лекарственного сырья—тмин, зверобой, ландыш,—план заготовок уже перевыполнен.

≈□≈

СТРОИТЕЛЬСТВО ГИДРОЭЛЕКТРОСТАНЦИИ

БАБАЕВО. На реке Шужба райпромкомбинат строит гидроэлектростанцию мощностью 15 киловатт. Станция будет обслуживать спичечную фабрику и колхоз «Большевик».

Предполагаемая стоимость строительства 35 тысяч рублей.

Сейчас на строительстве идет забивка свай и забор плотины.

Станция даст ток к 28-й годовщине Великой Октябрьской Социалистической революции.

КОЛХОЗНАЯ ПАСЕКА

СОКОЛ. В сельхозартели «Деревообделочник», Первомайского сельсовета, имеется пасека из 20 ульев. Колхозники ежегодно получают с нее мед на выработанные трудодни. В этом году колхоз продал на 11 тысяч рублей меда, предполагается продать еще на 4 тысячи рублей.

По примеру этой артели в колхозе «Красный городок», того же сельсовета, создается своя пасека.

≈□≈

СМОТР ПРОДУКЦИИ МОЛОДЕЖНЫХ БРИГАД

ВЕЛИКИЙ УСТЮГ. По инициативе горкома комсомола в городе был организован декадник смотра качества продукции, выпускаемой комсомольско-молодежными бригадами, молодыми рабочими артелей промкооперации. В смотре приняло участие 338 человек.

Лучшими бригадами признаны молодежные бригады артели «Северная чернь». Все шесть имеющихся здесь бригад дают высококачественную продукцию и систематически перевыполняют производственные планы.

За период смотра в артелях «Октябрь» и «Кожкомбинат» создано вновь пять комсомольско-молодежных бригад.

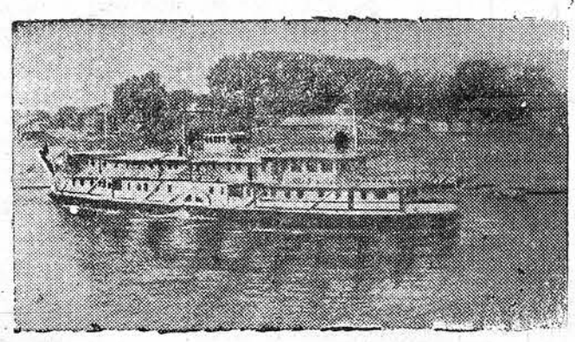

На р. Вологде. Пароход выходит в очередной рейс.

Фото Н. Андреева.

НОВЫЙ ОТДЕЛ В ОБЛАСТНОМ МУЗЕЕ

20 сентября в Вологодском областном краеведческом музее открылся новый доисторический отдел. Экспозиция его начинается разделом: «Первобытно-общинный строй на территории СССР». Этот раздел включает в себя нижний и верхний палеолит и неолит Вологодской области. Последняя тема дана по материалам раскопок и случайных находок.

Большой интерес представляет погребение девушки, жившей в первой половине второго тысячелетия до нашей эры.

Любопытны также каменные топоры, долота и тесло с муфтой из кости, найденные в окрестностях Вологды.

НА ВСЕСОЮЗНУЮ ВЫСТАВКУ ОТКОРМОЧНОГО СКОТА

НИКОЛЬСКОЕ. Колхозы Пришекснинского района готовятся к участию во Всесоюзной выставке откормочного скота. Колхоз «Земледелец» готовит к выставке четырех хрячков-кастратов и одну свиноматку. По две свиноматки представят на выставку колхозы «Полюс», «Буря», «Пример» и «Труженик». Крупный рогатый скот—по 2 бычка в возрасте двух лет—будет представлен колхозами «Достижение», «Красный октябрь» и «Красный луч».

КОНКУРС НА ЛУЧШЕЕ БЛЮДО

С 17 сентября по 1 октября в области проходит конкурс работников столовых и кафэ на лучшее приготовление блюд и обслуживание посетителей.

В Вологде в конкурс включилось 40 столовых. Большинство из них улучшило качество кушаний, меню стали шире и разнообразнее. В столовой № 8 и кафэ изготовляют до 20 различных блюд и выпускают в день на 500 порций больше, чем раньше. В целом по тресту столовых и кафэ выпуск блюд увеличился на 20 процентов, а товарооборот—на 12 процентов.

≈□≈

ДОМ ОТДЫХА ДЛЯ РЕЧНИКОВ

Местком профсоюза речников Вытегорской пристани с первого октября открывает дом отдыха, пропускная способность которого 30 человек в смену.

Дом отдыха расположен в живописной местности, в местечке Рябово, Марковского сельсовета.

Особняк, предназначенный под дом отдыха, заново ремонтируется. Бассейновый комитет союза речников отпускает для дома отдыха обстановку, настольные игры и музыкальные инструменты.

КОЛХОЗ ПРОДАЕТ МОЛОКО ГОСУДАРСТВУ

ТОТЬМА. Колхоз «Об'единение», Никольского сельсовета, еще в августе досрочно выполнил годовой план поставок молока. После выполнения плана колхоз сдал в порядке госзакупа 8.566 литров молока. За проданное сверх плана молоко колхоз получил в порядке встречной торговли различные промышленные товары—мануфактуру, трикотажные изделия, керосин, соль, мыло, табак, сахар, шорные изделия — всего на сумму 6.810 рублей. Сдачу молока сверх плана колхоз продолжает.

≈□≈

СПЕКТАКЛИ В КОЛХОЗАХ

Большим успехом у зрителей пользуются спектакли и концерты областного передвижного театра, посетившего уже ряд районов. Театр побывал в таких отдаленных районах, как Вытегорский, Андомский, Кирилловский, Шольский. Им поставлено для населения 37 спектаклей и концертов, обслужено около 5 тысяч человек. В репертуаре театра—пьеса Рахманова и Рысс «Окно в лесу», одноактные пьесы и разнообразные концертные номера.

Сейчас театр выступает в Ковжинском районе.

ПАРТИЙНАЯ ЖИЗНЬ

ЕСТЬ ЛИ В МТС ПАРТОРГАНИЗАЦИЯ?

Вологодская МТС успешно справилась и с весенним севом, и с под'емом паров, и даже с пахотой под озимые. План этих работ неизменно перевыполнялся. Уже сейчас средняя выработка на трактор по МТС почти вдвое выше, чем в целом по области.

Но так работала МТС лишь вначале, при благоприятных погодных условиях весны и лета. Первая же трудность—затяжная дождливая погода в разгар уборки урожая,—застала врасплох, выбила работников МТС из колеи. Она показала растерянность и неумение коммунистов МТС взглавить борьбу за правильную организацию работ МТС в трудных условиях.

На 22 сентября план взмета зяби выполнен только на 18 процентов, а план обмолота на 23,4 процента. Следует сказать, что за последние 12 дней прирост по обмолоту составил меньше 7 процентов. Если молотьба будет вестись такими черепашьими темпами и дальше, то молотить здесь хватит еще на полгода!

Какие же меры принимает партийная организация МТС, чтобы, пользуясь своим правом контроля, решительно повлиять на усиление темпов осенних сельскохозяйственных работ? Почти никаких. Дело в том, что и сама партийная работа в МТС во время уборки чрезвычайно ослабла.

Если зимой партийные собрания в МТС проводились регулярно два раза в месяц, то, начиная с первого дня выезда бригад на весенний сев, за последние пять месяцев коммунисты собирались вместе всего три раза.

Сам секретарь парторганизации тов. Серов работает на одном из участков бригадиром тракторной бригады. Естественно, что он все время оторван от других своих товарищей-коммунистов и практически лишен возможности контролировать и направлять их работу. Другими словами он лишен возможности повседневно влиять на ход работы и контролировать деятельность МТС в целом.

По существующему положению, секретарем парторганизации МТС должен быть товарищ, освобожденный от всякой другой работы. Но, как это ни странно, вот уже второй год Вологодский райком ВКП(б) не может подобрать работника!

В МТС 10 бригад, но только в трех из них созданы партийно-комсомольские группы. Парторганизация утвердила отдельных коммунистов агитаторами в бригадах, но руководить их работой сейчас практически некому.

За весь сезон агитаторы собирались только четыре раза, да и то в те дни, в которые проходили производственные совещания. Практически работу агитаторов в бригадах никто не проверяет. Неудивительно, что некоторые из них совершенно не ведут никакой агитационной работы. Так например, коммунист Трубкин, работающий бригадиром, совершенно не выполняет функции агитатора.

Парторганизация слабо руководит социалистическим соревнованием. Опыт передовиков не популяризируется. В бригадах беседы проводятся от случая к случаю. Только один раз были выпущены «Боевые листки», теперь же их нет потому, что «нет,—говорят,—макетов (?!).

По данным, имеющимся в Вологодском райкоме ВКП(б), значится, что в Вологодской МТС существует партийная организация. Но эта парторганизация по сути почти прекратила свое организованное существование. Этим в значительной степени и об'ясняется такое резкое отставание Вологодской МТС в проведении осенних сельскохозяйственных работ.

П. АФАНАСЬЕВ.

КОМСОМОЛЬСКАЯ ИНИЦИАТИВА

Весело, тепло и уютно будет в избах-читальнях

Комсомольцы Харовского района решили помочь избам-читальням, клубам, библиотекам лучше подготовиться к зиме—отремонтировать, оборудовать помещения, обеспечить топливом, наладить культурно-массовую работу.

Вопрос этот обсуждался на комсомольских собраниях, где было решено, что именно надо сделать, намечены сроки. И комсомольцы взялись за дело. Сегодня для начала проводится массовый субботник. Комсомольцы и молодежь села будут заготовлять дрова, ремонтировать здания, наводить в них порядок, а молодые рабочие предприятий—готовить оборудование. Они обязались изготовить для изб-читален 17 столов, 30 скамеек, 70 табуреток, 120 партий шашек и домино, 20 ящиков оконного стекла.

Комсомольцы позаботятся о том, чтобы в долгие зимние вечера молодые колхозники охотно шли на огонек избы-читальни. В плане культурно-массовой работы предусмотрено все: доклады, лекции, беседы, художественные постановки, кино, читательские конференции... На первой конференции будет обсуждаться книга Горбатова «Непокоренные».

Подбираются кадры культработников. В октябре намечено провести совещание избачей и семинар руководителей кружков художественной самодеятельности.

Обком ВЛКСМ одобрил ценную инициативу харовских комсомольцев и предложил всем райкомам комсомола и первичным комсомольским организациям принять активное участие в работе по подготовке к зиме изб-читален и колхозных клубов.

Восстановленный крупный Будянский фаянсовый завод (Харьковская область) выпускает большой ассортимент столовой посуды.

На снимке: стахановки Н. М. Нескрыпта (слева) и Л. Е. Шамаева просматривают образцы изготовленной заводом посуды.

Фото Л. Леонидова. (Фотохроника ТАСС).

Издание брошюры о М. И. Кутузове на 14 языках

Издательство литературы на иностранных языках издает брошюру «Михаил Илларионович Кутузов (к 200-й годовщине со дня рождения)», выпущенную Управлением пропаганды и агитации ЦК ВКП(б). Брошюра выйдет на 14 языках, в том числе на английском, французском, польском, итальянском и т. д. (ТАСС)

ДАРВИНСКИЙ ЗАПОВЕДНИК

Большая научная работа на территории Рыбинского водохранилища

Постановлением правительства на территории Рыбинского водохранилища, в пределах Вологодской и Ярославской областей, образован Дарвинский государственный заповедник площадью около 160 тысяч гектаров. По Вологодской области в состав заповедника входят полностью Мологское лесничество и часть Вачского и Судского лесничеств, а также около 1000 гектаров земфонда переселенных колхозов и затопляемая зона со всеми островами и мелководьями.

Согласно положению, утвержденному Советом Народных Комиссаров, земельные площади, отведенные под заповедник, со всеми находящимися на нем лесами, ископаемыми, водами, дикой фауной и флорой, составляют особый государственный заповедный фонд, исключенный из общей хозяйственной эксплоатации. На территории заповедника безусловно запрещается охота, ловля и уничтожение диких животных, разорение гнезд и нор, рыбная ловля, сбор яиц, рубка и повреждение деревьев и кустарников, добыча ископаемых, пастьба скота, сбор плодов, ягод и грибов.

На заповедник возложены следующие задачи: охрана лесов и образующихся на водохранилище гнездовий и мест остановок водоплавающей птицы и нерестилищ промысловой рыбы, разведение и охрана полезных животных и растений, изучение и постоянный учет изменений, вызываемых затоплением и подтоплением лесной, луговой, болотной и водной растительности; изучение пролетных путей и гнездовий птицы и наблюдение за процессом заселения рыбой и птицей водохранилища.

Научная база заповедника должна разрешить ряд практических проблем сельского, лесного, рыбного и охотничьего хозяйств, связанных с проектированием и строительством новых крупных гидросооружений.

И. АНДРЕЕВ,
директор заповедника.

СВОДКА

О ходе уборки хлебов, взмета зяби по колхозам области на 20 сентября 1945 г.

(в процентах)

Наименование районов	Сжато всего зерновых	Заскирдовано зерновых	Обмолочено зерновых	Обмолочено льна	Поднято льна	Срублено махорки	Выкопано картофеля
В.-Устюгский	100.0	76.5	39.3	48.4	60.8	—	4.3
Андомский	100.0	84.6	37.3	43.5	—	—	1.9
К.-Городецкий	100.0	76.7	29.1	41.2	—	100.0	2.8
У.-Алексеевский	99.1	66.2	35.7	30.5	—	—	—
Никольский	98.5	56.2	36.3	74.4	12.8	—	1.3
Тотемский	98.3	57.4	44.0	65.5	—	—	—
Кирилловский	97.0	65.2	45.9	96.1	—	82.3	4.0
К.-Озерский	96.2	53.3	33.5	82.8	5.1	57.5	0.7
Уломский	96.0	58.6	46.2	88.0	—	70.4	1.3
Кадуйский	96.0	60.6	41.9	59.7	9.7	99.1	3.1
Сямженский	95.9	46.1	32.7	93.9	—	—	—
Ошгинский	95.9	85.4	26.9	—	—	—	2.3
Пришекснинский	95.8	52.2	44.0	72.9	0.3	100.0	2.1
Петриневский	95.3	46.2	46.1	50.2	18.2	—	0.3
Вожегодский	95.2	44.4	31.2	89.8	27.8	100.0	2.1
Вытегорский	95.2	86.5	25.0	19.7	—	—	2.0
Харовский	95.0	49.5	30.9	77.1	21.2	100.0	1.3
Сокольский	94.8	46.3	34.7	69.4	2.0	97.5	9.1
Шольский	93.9	75.8	46.9	47.9	—	—	—
Б.-Судский	93.7	76.6	47.0	67.1	6.4	—	5.6
Череповецкий	93.4	53.8	45.9	82.2	—	100.0	5.8
У.-Кубинский	93.0	51.9	32.2	78.7	—	—	3.8
Верховажский	92.4	57.8	40.4	13.4	—	—	—
Мяксинский	92.0	44.4	34.2	59.8	—	96.7	—
Чагодощенский	91.9	81.8	36.7	88.5	1.8	—	1.7
Белозерский	91.5	65.6	46.2	79.6	10.2	—	—
Вологодский	91.4	39.0	36.2	53.3	0.3	45.2	2.0
Рослятинский	91.1	67.5	48.3	39.0	—	—	—
Бабаевский	90.3	78.3	50.5	78.3	—	—	—
Вашкинский	90.2	63.6	46.6	79.1	27.0	—	1,6
Тарногский	90.1	60.6	39.4	88.6	0.8	—	—
Нюксенский	88.7	71.8	43.3	58.2	2.7	—	—
Ковжинский	87.2	74.7	39.0	—	—	—	—
Бабушкинский	84.8	71.6	45.4	60.9	3.9	—	—
Устюженский	84.2	65.6	39.2	54.7	0.2	—	2.1
Бряковский	84.1	45.8	35.6	36.9	—	—	—
Междуреченский	82.0	50.1	40.9	28.9	—	70.8	—
Лежский	80.7	53.1	47.9	34.3	—	99.5	—
Чебсарский	76.1	43.8	35.6	36.8	—	100.0	—
Чарозерский	76.0	58.1	36.0	75.1	—	—	—
Грязовецкий	74.7	47.9	39.7	72.4	0.8	100.0	0.1
Итого:	**92.1**	**59.9**	**38.9**	**62.6**	**8.8**	**76.0**	**1.8**

В Обкоме ВЛКСМ

О проведении областного комсомольского двухнедельника по подъему зяби

Поддерживая инициативу передовых комсомольских организаций колхозов, **Борисово-Судский** райком ВЛКСМ проводит с 25 сентября по 10 октября двухнедельник по под'ему зяби. Для работы на вспашке зяби выделены 300 лучших пахарей, которые включились в социалистическое соревнование и берут обязательство вспахать по 6—7 гектаров зяби.

Одобряя инициативу комсомольских организаций Борисово-Судского района, бюро Обкома ВЛКСМ постановило **провести с 25 сентября по 10 октября областной комсомольский двухнедельник по под'ему зяби.**

Бюро Обкома предложило РК ВЛКСМ, комсомольским организациям:

а) провести в колхозах, совхозах, МТС комсомольские собрания, где раз'яснить государственное значение своевременного под'ема зяби и на основе развертывания соревнования обеспечить активное участие комсомольцев и молодежи в пахоте зяби;

б) добиться, чтобы комсомольские организации вместе с правлениями колхозов, директорами совхозов, МТС выделили необходимое количество тягловой силы, тракторов, подобрали лучших пахарей, установили им конкретные задания.

Бюро Обкома ВЛКСМ обязало Райкомы ВЛКСМ шире освещать ход соревнования молодежи на пахоте зяби, используя местную печать, радио, «боевые листки», стенгазеты.

Особое внимание предложено обратить на пахоту под зябь всей площади, закрепленной за молодежными звеньями высокого урожая.

Подготовлю 100 лесорубов-стахановцев

ПИСЬМО ЗНАТНОГО ЛЕСОРУБА-ОРДЕНОНОСЦА Ф. Ф. ТРЕЩУТИНА

Народный Комиссар лесной промышленности СССР тов. Салтыков писал: «Мы ставим перед собой цель — дать стране древесины столько, сколько ее потребуется фактически в послевоенный период нашего хозяйственного строительства».

Для восстановления разрушенных немецкими захватчиками городов и сел, шахт и железных дорог, фабрик и заводов, для снабжения транспорта и предприятий дровами и древесным сырьем нам теперь требуется заготовлять леса неизмеримо больше чем раньше. Вот почему каждый рабочий лесозаготовительного предприятия и каждый сезонник на лесозаготовках должны смотреть на свою работу в лесу, как на боевое задание Родины.

Я в лесу работаю с детства. И по-моему, главное, что надо сделать в каждом лесопункте с первых же дней осенне-зимнего сезона—это не пожалеть сил и времени для быстрейшего обучения новичков правильным приемам валки и раскряжовки хлыстов. Надо с первого же дня привить пришедшим в лес рабочим любовь к лучковой пиле, как к основному и наиболее производительному орудию труда лесоруба.

Пусть вначале рабочему и будет немного трудновато, пусть поворчит он лишний раз о том, что поперечной пилой вдвоем работать легче — не беда! Зато когда он освоится с лучком и на деле убедится, что с помощью лучковой пилы лесорубу можно легко даже две-три нормы в день осилить—вот тогда он сам скажет—спасибо за выучку.

В наступающем осенне-зимнем сезоне я попрежнему буду работать лесорубом, и одновременно обучать сезонных рабочих, еще не бывавших в лесу. В прошлом году, практически обучая стахановским методам труда сезонников, я подготовил 75 квалифицированных лесорубов.

В этом году я поставил себе задачу: обучить за осенне-зимний сезон правильным приемам рубки леса и техники безопасности до ста человек. В то же время я обязался сам **нарубить полторы** тысячи кубометров древесины.

Все, что требуется для бесперебойной работы у меня есть. Мои личные лучковые пилы и топор давно выточены и направлены. Без всякой помехи я начну рубку на своей делянке.

Я вполне уверен, что широко развернув социалистическое соревнование в лесу, в этом году мы успешно и досрочно выполним план лесозаготовок.

Ф. ТРЕЩУТИН,
лесоруб-стахановец Митинского мехлесопункта.

МЕЖДУНАРОДНЫЙ ОБЗОР

Происходящие в Лондоне заседания Совета министров иностранных дел находятся в центре внимания иностранной печати. Как известно, Совет занимается в настоящее время подготовкой проекта мирного договора с Италией, Финляндией и Румынией. Иностранные газеты реакционного толка стремятся представить встречающиеся в работе Совета министров трудности как свидетельство разлада между союзниками и используют эту тему для разжигания антисоветской пропаганды. В то же время прогрессивная печать выражает убеждение в том, что, если все участники заседаний будут придерживаться духа и буквы Крымской и Берлинской конференций, работы Совета министров приведут к положительным результатам.

Огромное внимание иностранная печать уделяет выступлению товарища В. М. Молотова на пресс-конференции в Советском Посольстве в Лондоне. В заявлениях В. М. Молотова газеты усматривают изложение твердой позиции Советского Союза в вопросах, обсуждаемых на лондонском совещании великих держав. Нужно сказать, что эта позиция основана на защите дела демократии во всех странах и исходит из принятых уже великими державами совместных решений.

* * *

Демократические страны Балкан и юго-востока Европы переживают сейчас знаменательные дни. В Югославии, Венгрии, Болгарии, Румынии в недалеком будущем предстоят выборы в народные парламенты этих стран.

Выборы в Болгарии назначены на 18 ноября. Вопреки клеветнической кампании реакционных групп как в Болгарии, так и вне страны по поводу «недемократических условий» проведения выборов и предвыборной кампании, каждому об'ективному наблюдателю ясно, что никогда еще в Болгарии не было столь демократических выборов. Новый избирательный закон, принятый болгарским правительством отечественного фронта в начале июня с. г., предоставляет избирательное право всем болгарским гражданам обоего пола, достигшим 19-летнего возраста. Не имеет избирательных прав лишь небольшая кучка осужденных и лиц, лишенных гражданских прав за фашистскую деятельность. Впервые в истории страны в выборах участвует молодежь, женщины, военнослужащие. Столь демократического избирательного закона Болгария еще никогда не знала!

В стране развернулась оживленная предвыборная борьба, в ходе которой представители оппозиции в свободных условиях создают свои партии, издают свои газеты и т. д. Наибольшее число депутатов выдвинули четыре политических партии, входящие в Отечественный фронт, которые выступают с единым кандидатским списком и единой платформой. Эта избирательная платформа предусматривает защиту коренных интересов болгарского народа. В области внешней политики — борьба за осуществление прочного мира на Балканах и во всем мире, присоединение к уставу Об'единенных наций, тесная дружба с освободителем Болгарии — советским народом, укрепление дружеских отношений с народами всех демократических стран и т. д. Платформа предусматривает также борьбу против расовой и фашистской идеологии, гарантии свободы слова, собраний и организаций для народа, мероприятия по быстрейшему восстановлению экономики страны и т. д.

Нет сомнения, что эта демократическая платформа будет поддержана всем болгарским народом. Поэтому понятна ярость и озлобление болгарской реакции, выступающей против демократической платформы Отечественного фронта и против его кандидатов.

Не за горами выборы в учредительное собрание (скупщину) демократической Югославии. Эти выборы, как о том оповестил премьер-министр и председатель Народного фронта маршал Тито, назначены на 11 ноября. Закрывшаяся недавно сессия временной народной скупщины Югославии приняла новый избирательный закон, который впервые в Югославии дает возможность принять участие в выборах самым широким народным массам.

Враги новой Югославии также прочь опорочить югославские выборы. Они заявляют, будто 60 процентов югославского населения лишено избирательного права. Между тем число избирателей по новому югославскому избирательному закону выросло в три раза. Так же и в Болгарии, избирательный закон Югославии предоставляет возможность избирать и быть избранными женщинам, молодежи, достигшим 18 лет, военнослужащим. Избирательных прав лишены лишь предатели родины, открытые сотрудники оккупантов.

Исполком Народного фронта опубликовал недавно предвыборное воззвание, в котором призывает избирателей бороться за демократическую федеративную республику Югославию, за братство и единство равноправных народов Югославии. Входящие в Народный фронт демократические партии призвали своих сторонников поддержать избирательную программу Народного фронта и голосовать за его кандидатов.

Новый избирательный закон утвердило на днях и временное национальное собрание Венгрии. Венгрия также в недалеком будущем проводит демократические выборы в парламент («национальное собрание»).

К выборам вскоре приступят также и Румыния. На проходящих сейчас по всей стране собраниях и митингах население Румынии выражает доверие правительству демократической концентрации во главе с доктором Петро Гроза, сумевшему за короткий срок сплотить народ и поднять его на выполнение экономических задач, стоящих перед страной.

Проведение подлинно демократических выборов в Болгарии, Венгрии и Румынии стало возможным потому, что эти страны обрели демократические правительства, встали на путь демократизации, ведут борьбу против фашистов и предателей. Эти три страны и стремятся войти в общую семью демократических стран, в семью Об'единенных наций.

Для избирательных законов этих стран характерны некоторые общие черты: они закрепляют завоевания демократии, приобщают к политической жизни широчайшие круги населения, предохраняют будущие парламенты от проникновения фашистов и военных преступников.

Вот почему столь яростно борется против демократических правительств на предстоящих выборах «геметовцы» в Болгарии, реакционеры типа Мачека — в Югославии, реакционеры и профашисты типа Маниу, Братиану и Радеску—в Румынии. В избрании демократических парламентов, в упрочении демократии реакция видит свой конец.

А. ШАТИЛОВ.

Из прошлого нашего города

ИВАН ГРОЗНЫЙ в Вологде

ЦАРЬ Иван Васильевич Грозный любил Вологду и часто бывал в ней.

Грозный ценил Вологду, как город, имеющий оборонное значение, прикрывающий с севера пути к Москве. Известно, что северный путь на Москву считался враждебными государствами наиболее надежным и безопасным. Немецкий шпион и авантюрист Г. Штаден, обманом вкравшийся в доверие Грозного и даже вступивший в число опричников (Штадену впоследствии удалось бежать из России), написал свой «план захвата Московии», в котором предлагал германскому императору так называемой «Священно-Римской Империи» для покорения нашей страны послать полчища захватчиков с севера, через Вологду на Москву.

Сравнительно недалеко от Вологды находился и богатый Кирилло-Белозерский монастырь, которому, как оборонному пункту на севере и проводнику идей централизованного государства, уделяли повседневное внимание и Василий Третий, и Иван Грозный, и Алексей Михайлович. При Грозном монастырь превратился в крупную крепость, могущую оказать сопротивление любому врагу. В годы иностранной интервенции начала XVII века (1606—1613 гг). Кирилловская крепость с честью выдержала осаду. После неудачного штурма враги со стыдом удалились от крепости.

Иван Васильевич рассматривал Вологду и как город на судоходной реке, через который зачиналась торговля с иностранцами (Северная Двина, Архангельский городок). Вологда пленяла Ивана Васильевича также своим местоположением и отсутствием «княжат» и бояр.

Насколько ценил северные города Иван Грозный видно и из того, что в момент обостренной борьбы с феодальным боярством, он приказал зачислить в опричнину города Вологду, Тотьму и Устюг.

Через Северное море успешно развивалась торговля с Англией. Образованная англичанами «Московская торговая компания» всегда встречала в Грозном покровителя. Английские торговые агенты и послы в своих мемуарах упоминают о Вологде, как о большом городе, где бывает царь. Английские, а затем и голландские фирмы имели здесь свои конторы и склады.

Все это привлекало Ивана Васильевича к Вологде и Грозный подумывал даже устроить здесь свою резеденцию. Он заложил крепость, перенес в нее архирейский дом и построил дворец. Под его личным наблюдением был построен монолитный Софийский собор—замечательный памятник XVI века. Это произошло во время третьего посещения Грозным Вологды в 1568 году.

Ивану Васильевичу Грозному было тогда 38 лет. Он был в расцвете своих способностей, таланта государственного деятеля и полон кипучей энергии. Царь часто бывал на строительных работах, тщательно вникал не только в общий архитектурный план собора, но и в качество строительных материалов. Все сделанное за день, на ночь покрывалось лубьем и потому, по словам летописца, «оная церковь крепка на расселины».

Действительно, «крепка на расселины», ибо и сейчас здание собора, простояв без капитального ремонта около 400 лет, прекрасно сохранилось и служит доказательством тщательности работы.

Софийский собор—одно из великолепнейших монументальных произведений нашего национального зодчества. В нем старый стиль московский воплотился полновесно и мощно.

Он главенствует над городом, этот чистый образец московского пятиглавого храма, напоминающий знаменитый Успенский собор в Московском Кремле—славное детище Фиоравенти. Недаром проект Вологодского собора приписывается одному из русских учеников великого итальянского зодчего.

Архитектурно он был закончен в 1571 году, когда Грозный неожиданно покинул Вологду, чтобы больше в нее не приезжать. Внутреннее устройство собора оставалось незаконченным целые 17 лет. Конечно, у царя были свои государственные соображения, требующие его присутствия в Москве. но народная фантазия этот от'езд Ивана Васильевича переложила в легенду. Летописец сообщает: «Егда совершена бысть оная церковь, и великий государь вшед видети пространство ее, нечто отторгнувся от свода и пад, государю повреди главу; и того ради великий государь опечалился, и повеле церковь разорити, но через некоторое прошение преложиться на милость; обаче многие годы церковь была не священа». (Вологодская летопись Слободского).

Эта легенда была переложена в песню, где есть такие строфы:

«Как из своду туповатова
Упадала плинфа красная,
Попадала ему в голову,
Во головушку во буйную,
В мудру голову во царскую...
Тут наш Грозный царь прогневался,
Взволновалась во всех жилах кровь,
Закипела молодецка грудь,
Ретиво сердце взьярилося,
Выходил из храма новова,
Он садился на добра коня,
Уезжал он в каменну Москву»...

Впервые эта легенда была опубликована профессором Погодиным в «Москвитянине» за 1842 год.

В настоящее время архитектурный облик собора остался почти прежним, если не считать пристройки в XIX веке грубых тамбуров и скатных перекрытий крыши, да довольно безвкусного увеличения размера окон и замены чугунного пола деревянным.

Собор был холодным, без отопления и с открытием в 1776 году теплого Воскресенского собора службы в нем совершались очень редко.

Постановлением правительства в 1935 году об охране исторических и художественных памятников, Софийский собор и его фрески отнесены к памятникам высшей категории, находящимся на государственной централизованной охране.

В настоящее время собор используется областным музеем, как архитектурно-живописный памятник.

К памятным местам пребывания Ивана Грозного в Вологде относятся Соборная и Известковая горы. Соборная гора находится против собора и была излюбленным местом гулянья вологжан. Под горой предполагались тайники для хранения царской и городской казны и подземный ход под рекой к Прилуцкому монастырю. Однако раскопки этого не подтверждают.

Рядом с Соборной горой, ниже по течению реки, находилась Известковая гора, получившая свое название от времен постройки каменных стен вокруг Вологды. Близ этой горы находился деревянный дворец Ивана Васильевича, существовавший еще во времена царя Михаила Федоровича Романова, о чем есть запись в писцевой книге 1627 года.

Начатое Грозным каменное строительство в Вологде не было закончено. Следует отметить, что закладка каменной стены при Грозном происходила 28 апреля 1567 года, в день памяти апостола Насона. В старинных народных песнях сохранилось название Вологды «Насономградом», каковое слово, как правильно считал историк Н. И. Суворов, очевидно произошло от имени Насон.

Памятником пребывания Ивана Грозного в Вологде служит также и речка Золотуха, вырытая по повелению царя у стен города.

Также небезынтересно вспомнить, что первым московским послом, отправленным Иваном Васильевичем в Англию, был вологодский уроженец, умный и даровитый дипломат дьяк Иосиф Непея Вологжанин. Непея Вологжанин свое посольство провел «честно», был принят в Лондоне с почетом и «похулки на имя великого государя не положил». С собою из Англии Непея Вологжанин привез нужных для Московского государства специалистов—докторов, техников, мастеров.

Таковы следы пребывания талантливого государственного деятеля, замечательного реформатора и первого московского царя Ивана Васильевича Грозного в Вологде.

Вл. ЖЕЛЕЗНЯК.

Ответственный редактор К. ГУЛЯЕВ

Адрес редакции: г. Вологда, ул. Урицкого, д. 2. Телефоны: отв. редактор—1-92, зам. редактора—3-28, отв. секретарь—3-45, секретариат—5-81, ОТДЕЛЫ: партийной жизни и пропаганды—23, промышленности и транспорта—23, сельского хозяйства—1-32, культуры и быта—5-81, писем и рабселькоров—1-32, ночная редакция—3-63.

ГЕ—08042 Типография издательства «Красный Север». Тираж 29.700 экз.