областная б. библиотека
им. И. В. Бабушкина

ПРОЛЕТАРИИ ВСЕХ СТРАН, СОЕДИНЯЙТЕСЬ!

Вологодский комсомолец

ПЯТНИЦА, 16 МАЯ 1980 года
№ 58 (5060)
Выходит по средам, пятницам и воскресеньям.
Газета основана 16 апреля 1938 года
Цена 2 коп.

ОРГАН ВОЛОГОДСКОГО ОБКОМА ВЛКСМ

ресс-центр «ВК» «Урожай-80» сообщает

ПЕРВАЯ ВЕСНА

Эта весна стала первой для молодого агронома, нынешней выпускницы Вологодского молочного института Татьяны Опалихиной. Татьяна окончила институт с отличием, и ей предложили работу в одном из лучших совхозов Череповецкого района. Но она отклонила это предложение и вернулась в родной колхоз «Большевик», глубинное хозяйство нашего района. Дел для агронома здесь непочатый край. Достаточно, наверное, сказать, что урожайность зерновых составляет здесь одиннадцать центнеров с гектара. Татьяна выбрала там, где труднее.

С приходом молодого, энергичного агронома многое изменилось в хозяйстве за короткий срок. Завезены высококачественные семена, удобрения, колхоз одним из первых в районе начал весенне-полевые работы. И сейчас хозяйство вышло на второе место в районе. Вспахано более половины площадей.

Говорят, цыплят по осени считают. Но говорят и так, что доброе начало — половина дела. Начало у молодого агронома хорошее. Дальнейших успехов тебе, Татьяна.

И. БРАГИНА,
Тотемский район.

РАБОЧИЕ МИНУТЫ ПЯТИЛЕТКИ

Вниманию штабов «КП»!

ОБЪЯВЛЯЕМ ГОТОВНОСТЬ № 1.

Включаемся в коллективный хронометраж рабочего дня, объявленный газетой «Комсомольская правда» (№ 108). Он будет подготовкой к рейду за эффективное использование рабочего времени.

В каждом выпуске под рубрикой «Рабочие минуты пятилетки» будут давиться задания и контрольным комсомольским комитетам, штабам «КП».

Задание первое—провести рейд «Час перед работой» — получают: ВОЛОГОДСКИЙ ГОРОДСКОЙ ШТАБ «КП». ШТАБ «КП» ЧЕРЕПОВЕЦКОГО РАЙОНА.

Материалы рейда представить в редакцию газеты «Вологодский комсомолец» к 27 мая.

Областной штаб «КП».

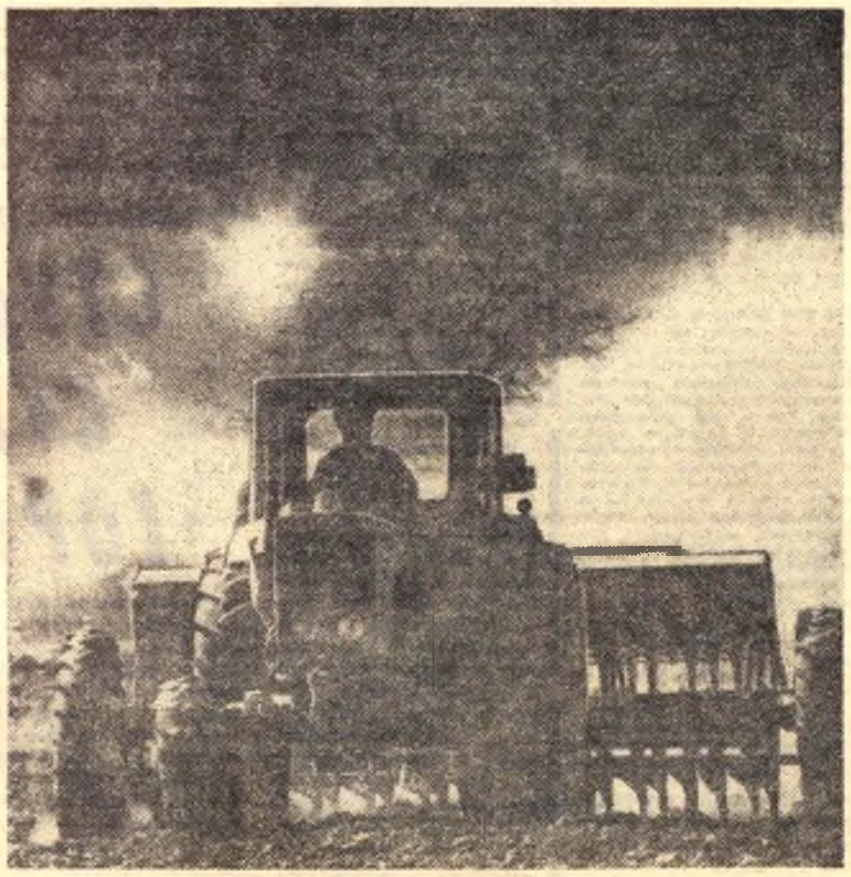

● ЗА ВЫМПЕЛ «ВК»

ПЛЕЧОМ К ПЛЕЧУ

В ЭТИ дни на полях Шекснинского колхоза «Путь Ленина» действует механизированный комплекс, руководит которым молодой агроном Федор Жиган. Всего полгода работает он в хозяйстве, но уже сумел освоиться, узнал людей, завоевал авторитет колхозников. Его сейчас трудно застать в конторе —он в поле, там, где решается успех дела, ведь колхозники нынче решили получить рекордный урожай — по 20 центнеров с каждого гектара. Всего неделю действует комплекс, а по темпам работ колхоз вышел в число лучших в районе. Механизаторы вспахали более 500 гектаров почвы, прокультивировали и забороновали около 600, посеяли 400 с лишним гектаров зерновых.

— В ближайшие дни темпы работ еще возрастут, — говорит агроном. — Мы усилили пахотное звено, все гусеничные трактора используются в две смены. А главное — люди стараются.

Действительно, механизаторы стремятся трудиться с наибольшей отдачей, буквально ловят каждый погожий час, не допускают простоев техники. Пример в труде показывают ветераны колхоза, опытные трактористы. На пахоте в первом отряде успехов добиваются Николай Павлович Голубев, Феодосий Васильевич Хлынов, Николай Серафимович Веселов. У них и качество высокое, огрехов не найдешь. Стараются не отстать от мастеров и молодые механизаторы. Молодой коммунист Алексей Серов дважды добивался наивысшей сменной выработки. Хотя общие результаты у него поскромнее, но Алексей прочно входит в пятерку лучших пахарей. Стаж работы у Геннадия Голубева и Владимира Куликова небольшой. Они недавно вернулись из армии. Но благодаря старанию и трудолюбию ребята заслуженно получили благодарность от правления колхоза.

В звене по подготовке почвы, которое так же, как и пахотное, работает в две смены, четыре трактора. Возглавляет его Сергей Васильевич Хлынов. Он не без гордости говорит о братьях Федосеевых. Анатолий и Сергей за три последних дня обработали более 200 гектаров. С комсомольским задором трудятся ребята. Претензий к качеству культивации нет ни у агрономов, ни у других проверяющих.

Вслед за звеном Хлынова на поле выезжают посевные агрегаты. Их в первом отряде шесть. В сутки они должны засеивать по 105 гектаров. Выработка пока меньше плановой, но темпы работ и здесь возрастают. Механизаторы намерены завершить посевную за 14 рабочих дней. И это намерение подкрепляется хорошим трудом трактористов, руководит которыми коммунист Порфирий Павлович Егоров. Здесь наравне с опытными трактористами работают и молодые. Агрегат кандидата в члены КПСС Геннадия Комиссарова всегда в поле. Он уже уложил в почву семена зерновых почти на 80 гектарах. Сев ведет поперек основной обработки почвы и только с удобрениями.

Для Виктора Окуличева эта страда первая. Он еще учится в СПТУ, а сейчас проходит практику в колхозе.

Руководители колхоза довольны работой звена по внесению удобрений. И здесь рядом с опытным механизатором А. С. Хахиным трудятся комсомольцы. Геннадий Журавлев управляет сложным агрегатом. Норму внесения туков строго выдерживает. Погрузчиком управляет Леонид Корбунов. Они обеспечивают своевременное внесение удобрений под пахоту и культивацию. Азот, фосфор и калий идет на поля согласно картограмме и планируемому урожаю. В среднем каждый гектар пашни получает по 3,3—5 центнеров туков и 7—10 тонн органических удобрений.

С каждым днем весенне-полевая кампания в колхозе «Путь Ленина» принимает все больший размах. В страду вступают новые машины, агрегаты, люди. Плечом к плечу с опытными земледельцами добросовестно работают молодые механизаторы. Такой союз мастерства ветеранов и трудовой задор, желание молодых хлеборобов сделать любое дело на совесть приносят отрадные результаты на севе.

Н. НИКОЛАЕВ.
Шекснинский район.
Фото **О. Кононенко.**

● В ОБКОМЕ ВЛКСМ

Имени Александра Яшина

Принято постановление об учреждении премии имени А. Яшина Вологодского обкома ВЛКСМ в области литературы, искусства и журналистики. Решено присуждать по две премии один раз в два года ко дню рождения комсомола. Очередные премии в размере 500 рублей каждая присудить в 1980 году.

На соискание премий обкома ВЛКСМ выдвигаются произведения художественной литературы, критики, журналистики, изобразительного и театрального искусства, хореографические ансамбли, концертные программы, их постановщики и отдельные исполнители, а также работники культуры.

На соискание премии принимаются произведения, опубликованные (публично показанные или исполненные) за последние годы, но не позднее, чем 1 августа текущего года.

Отдельные исполнители выдвигаются за программы концертно-театральных сезонов последних двух-трех лет.

При выдвижении коллективной кандидатуры в ее состав можно включить только основных создателей и только тех из них, чьи творческие достижения в данном произведении наиболее значительны.

На соискание премии обкома ВЛКСМ могут выдвигаться коллективы, ансамбли, творческие группы, отдельные исполнители, писатели, работники культуры, вносящие большой вклад в развитие советского искусства и дело коммунистического воспитания молодежи.

Возраст кандидатов не должен превышать 35 лет.

В порядке исключения за произведения, представляющие большую идейно-воспитательную ценность, рассматриваются кандидатуры без ограничения возраста.

Выдвижение кандидатур на соискание премий производится горкомами, райкомами ВЛКСМ совместно с соответствующими организациями, редакциями газет, радио и телевидения.

Организации, выдвигающие работу на соискание премии обкома ВЛКСМ, обязаны организовать предварительное обсуждение кандидатур, провести их творческие отчеты перед молодежью.

На каждого кандидата (работу), выдвигаемого на соискание премии обкома ВЛКСМ, представляются следующие документы:

1. Решение бюро ГК, РК ВЛКСМ, отделов культуры, творческих союзов и организаций о выдвижении авторов (работ) на соискание премии,
2. Характеристика на каждого из авторов,
3. Подробная творческая характеристика на соискателя.

На выдвигаемые коллективы представляется творческая характеристика, а также подробные данные о его возрастном составе и руководителях.

В представлении указывается:

— название работы, краткая аннотация, общая оценка работы;

— сведения о том, что работа получила широкое общественное признание;

— отзыв печати, рецензии, статьи и другие материалы, характеризующие общественную значимость выдвигаемой работы;

— рекламные материалы.

При выдвижении кандидатур в комиссию по премиям обкома ВЛКСМ представляются:

В ОБЛАСТИ ЛИТЕРАТУРЫ И ЖУРНАЛИСТИКИ

— три экземпляра выдвигаемых произведений;

В ОБЛАСТИ МУЗЫКИ

— магнитофонная запись исполняемых произведений (скорость — 38 об.);

В ОБЛАСТИ ТЕАТРАЛЬНОГО ИСКУССТВА

— рецензии на выдвигаемую работу или творчество выдвигаемого актера, режиссера-постановщика, фотографии сцен из спектаклей;

В ОБЛАСТИ ХОРЕОГРАФИИ И КОНЦЕРТНО-ИСПОЛНИТЕЛЬСКОЙ ДЕЯТЕЛЬНОСТИ

— программа и репертуар, рецензии, магнитофонная запись исполняемых произведений (скорость — 38 об.); фотографии фрагментов концертных программ;

В ОБЛАСТИ ИЗОБРАЗИТЕЛЬНОГО ИСКУССТВА

— диапозитивы и фотографии выдвигаемых работ, краткая характеристика-аннотация.

На культработника представляются следующие документы: творческая характеристика, две фотографии (размер 9×12). В представлении указывается фамилия, имя, отчество, год рождения, партийность, национальность, образование и специальность, почетные звания, награды, место работы и должность, домашний адрес и телефон.

Все документы должны быть аккуратно оформлены, уложены в папку, на которой необходимо указать наименование организации, представившей работы, фамилию, имя, отчество выдвинутого кандидата (наименование коллектива). Представленные документы назад не возвращаются.

Материалы на соискание премий обкома ВЛКСМ представляются по адресу:

г. Вологда, 160000, Пушкинская, 25, обком ВЛКСМ.

Последний срок приема работ 20 августа (в год присуждения премий).

● НОВОСТИ

ПРАЗДНИК ДУХОВОЙ МУЗЫКИ

В воскресенье в 10 часов утра в Вологде возле здания драматического театра откроется областной праздник духовой музыки. Его участники — музыканты Вологды, Череповца, Сокола, Грязовца, Чагоды, Вологодского и Череповецкого районов — пройдут маршпарадом по улицам города. Марш-парад завершится большим праздничным концертом на Кремлевской площади Вологды. Кроме духовых оркестров в концерте примут участие ведущие художественные коллективы города.